ق ٣

٢

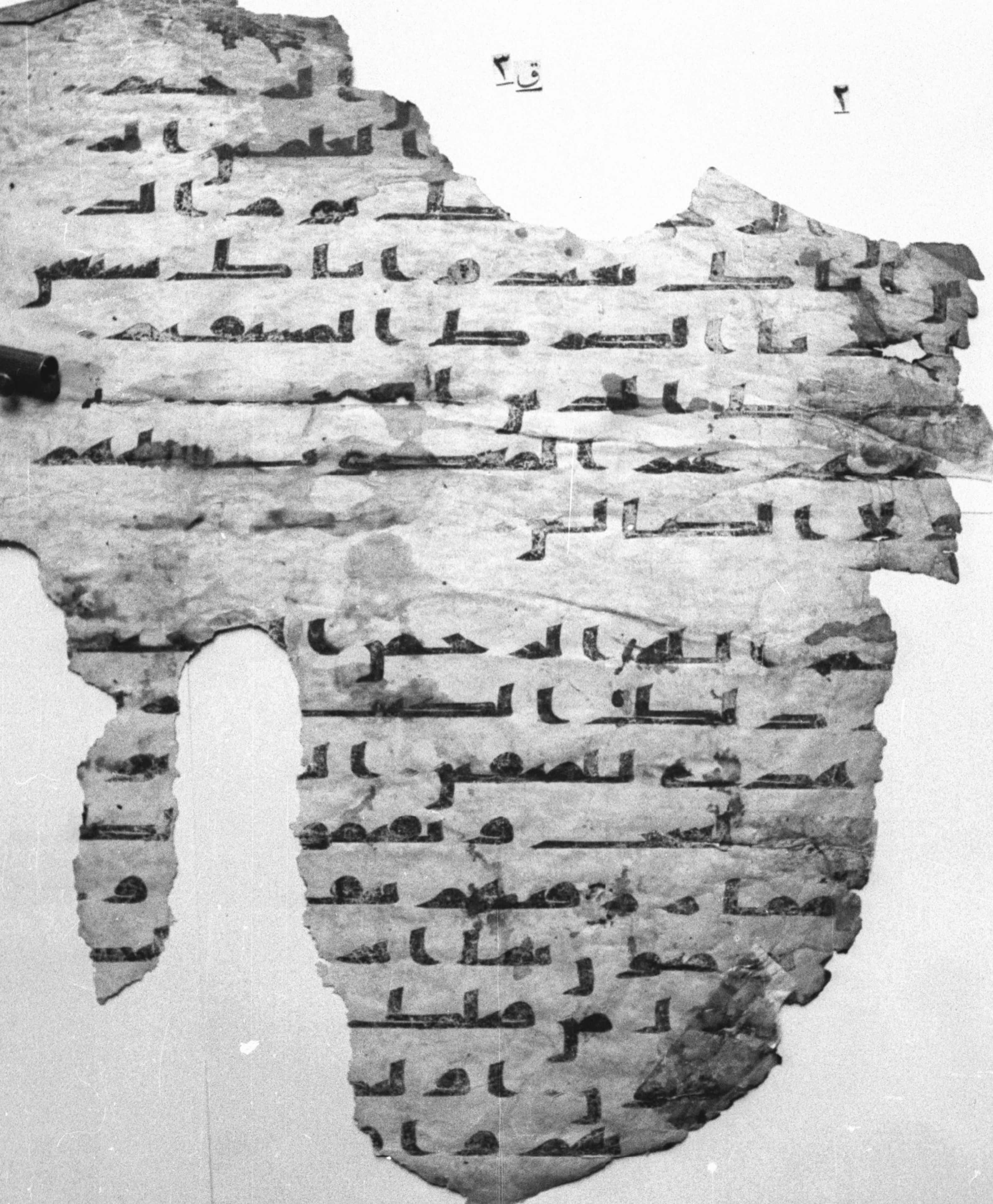

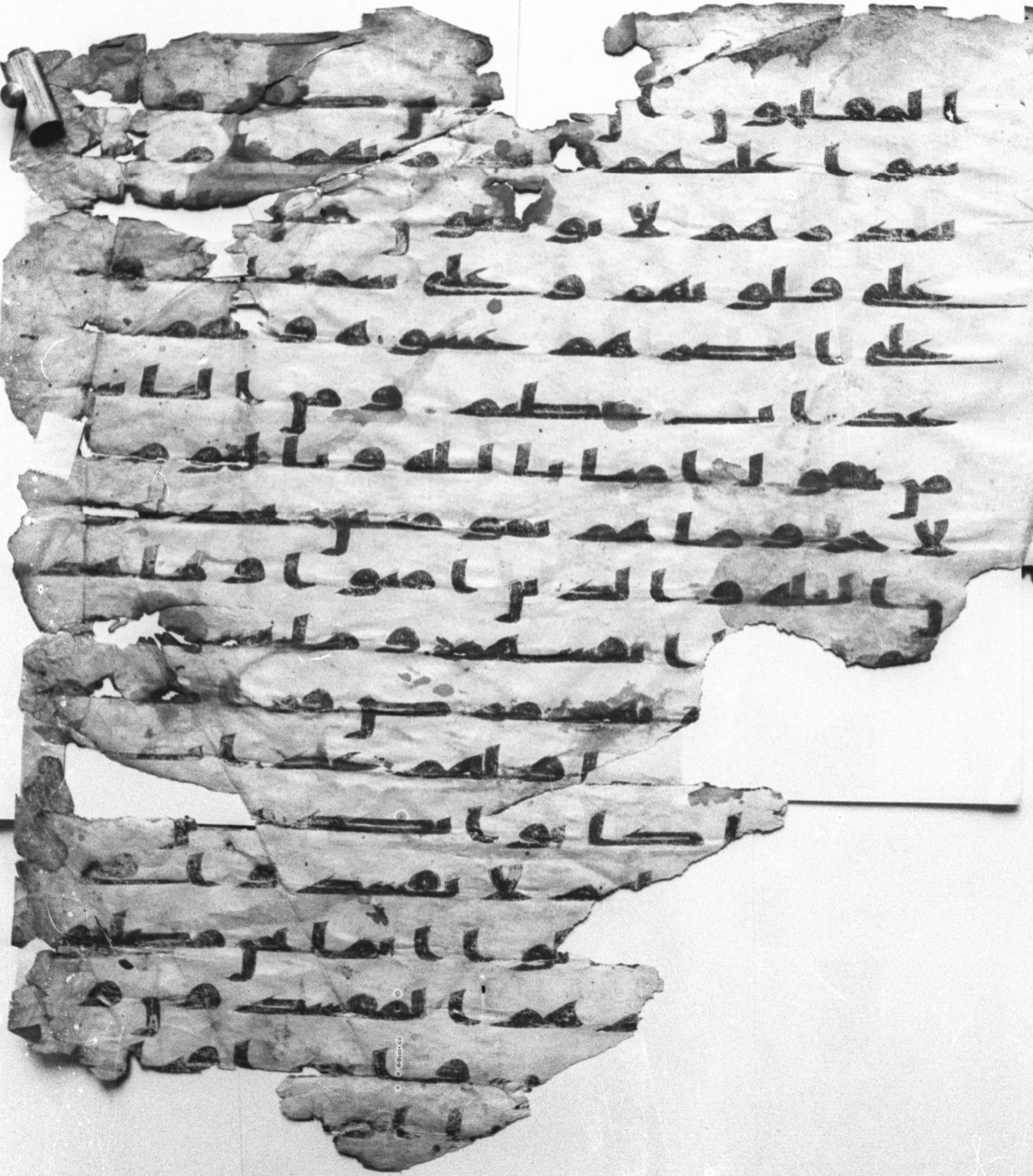

المفلحون ان [illegible]

سوا عليهم [illegible]

تنذرهم لا يومنون [illegible]

على قلوبهم وعلى سمعهم [illegible]

على ابصرهم غشوة ولهم [illegible]

عذاب عظيم ومن الناس

من يقول امنا بالله وباليوم

الاخر وما هم بمومنين

يخدعون الله والذين امنوا وما

[illegible] انفسهم وما يشعرون

[illegible] قلوبهم مرض [illegible]

[illegible] ولهم عذاب [illegible]

[illegible] كانوا يكذبون

[illegible] لا تفسدوا [illegible]

[illegible] انما نحن مصلحون

[illegible] انهم هم المفسدون [illegible]

[illegible] لا يشعرون

[illegible]

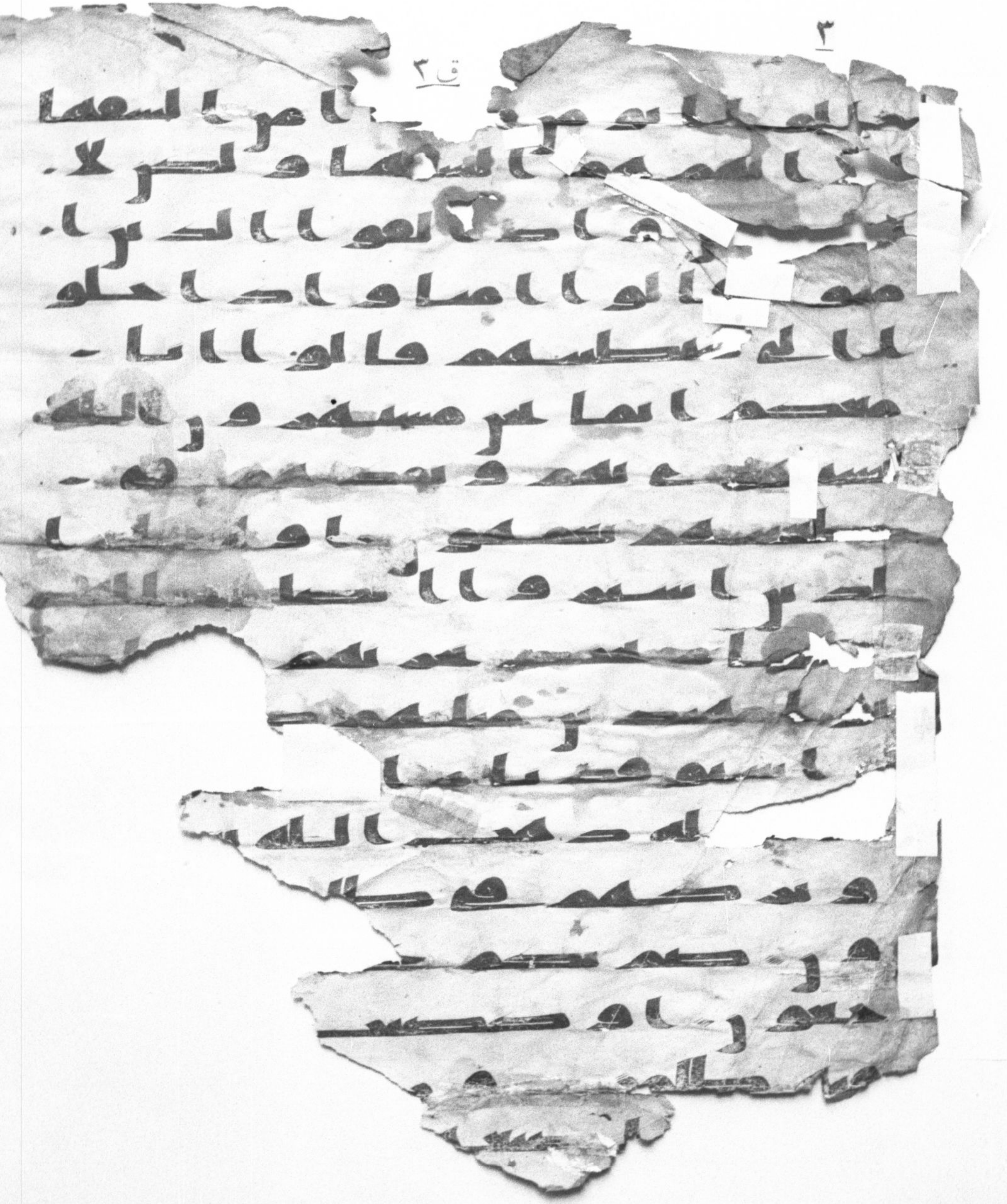

[illegible] امن السفها
[illegible] السفها ولكن لا
[illegible] واذا لقوا الذين ا
[illegible] منوا قالوا امنا واذا خلو
ا الى شيطينهم قالوا انا
معكم انما نحن مستهزءون الله
يستهزئ بهم ويمدهم في [illegible]
[illegible] يعمهون او[illegible]
[illegible] الذين اشتروا [illegible]
[illegible]

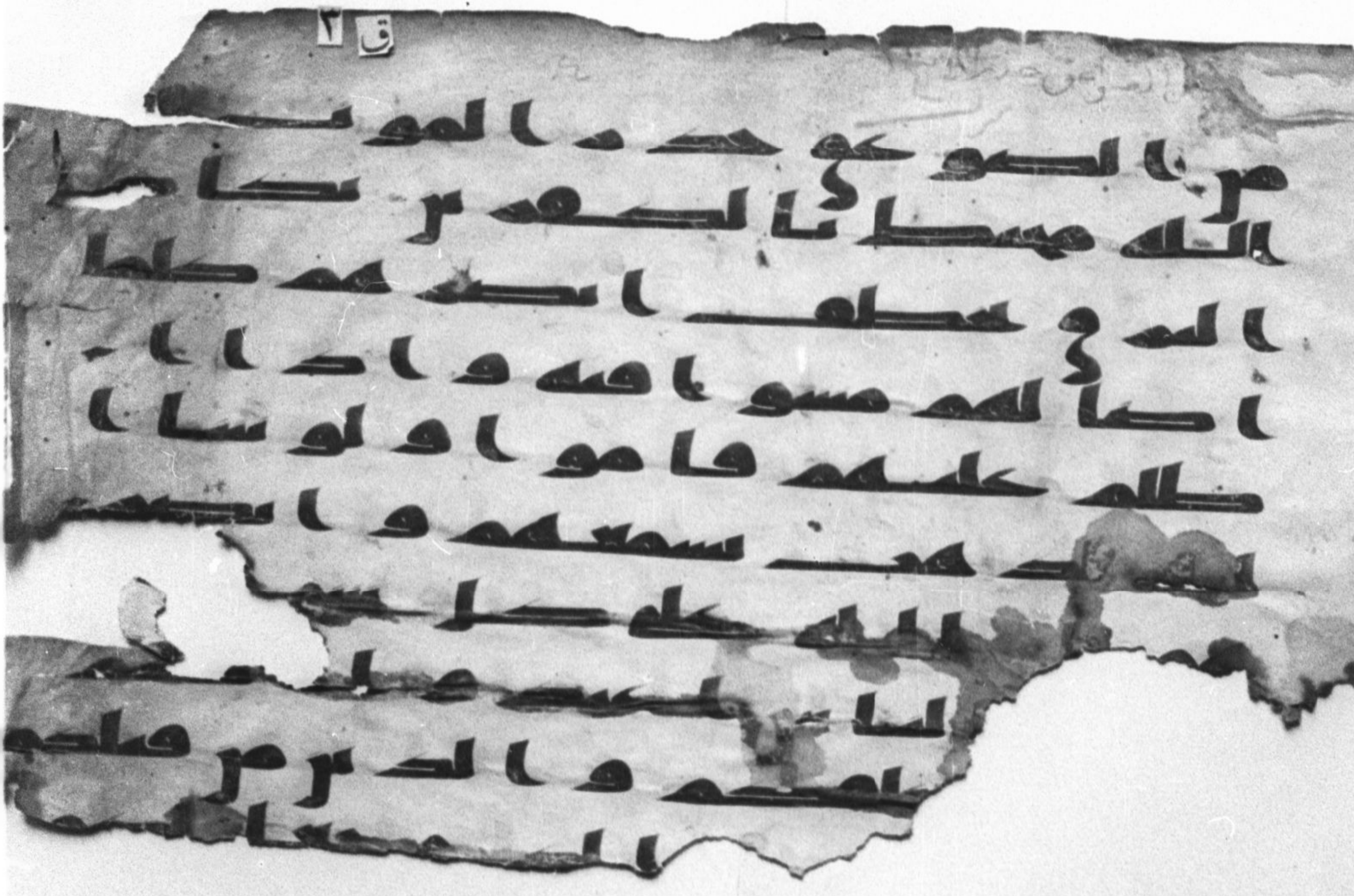

ق ٣

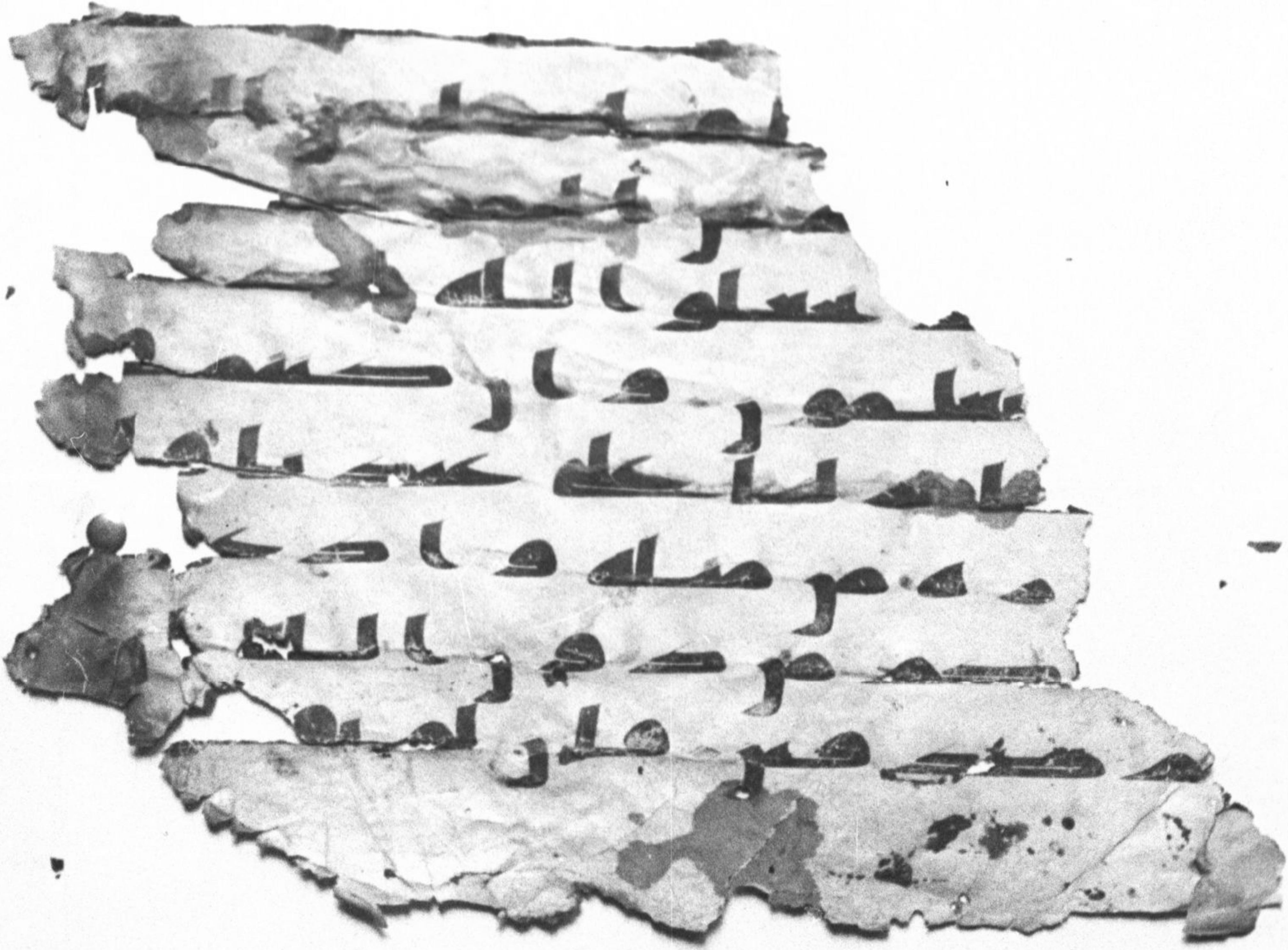

لن تفعلوا فاتقوا النار التى
وقودها الناس والحجرة اعد
ت للكفرين وبشر الذين
امنوا وعملوا الصلحت ان
لهم جنت تجرى من تحتها الا
نهر كلما رزقوا منها من ثمرة
رزقا قالوا هذا الذى [illegible]
[illegible] من قبل واتوا [illegible]
[illegible] ولهم فيها [illegible]
[illegible]
[illegible]

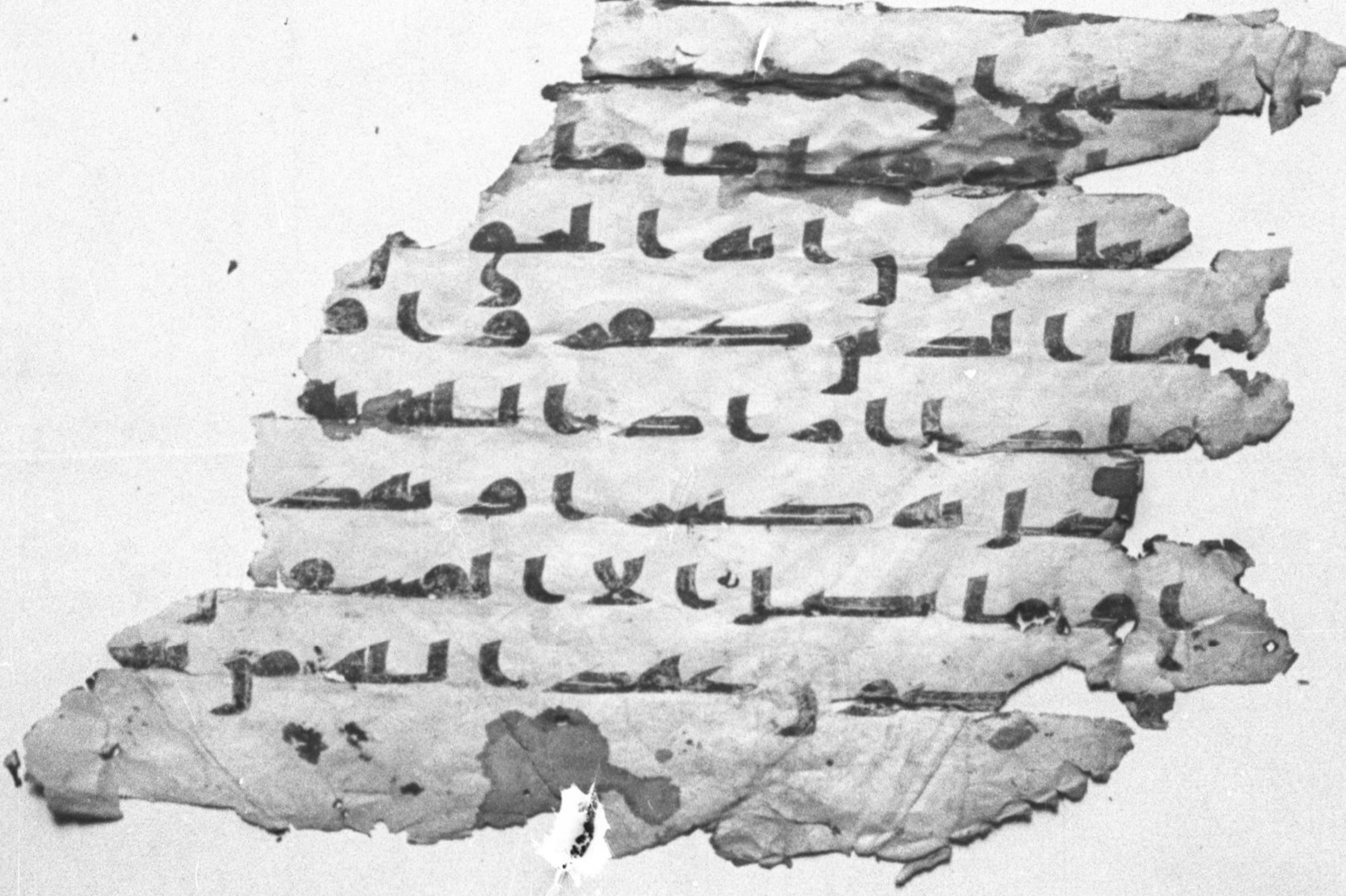

ق ٣

و يقطعون ما امر الله به ان يو
صل و يفسدون في الارض ا
و لئك هم الخسرون و كيف
تكفرون بالله و كنتم امو
تا فاحيكم ثم يميتكم ثم
يحييكم ثم اليه ترجعون هو الذ
ي خلق لكم ما في الارض جمـ
ـى الى السما فسوىهن سبع
و هو بكل شي عليم
ـك للملئكة اني
ـض خليفة قالوا ا
ـسد فيها و يـ
ـن نسبح بحمدك و نقد
ـك قال اني اعلم ما
ـن و علم ادم الا
ـعرضهم على الملـ
ـبوني باسما هولا ا
ـصدقين ◯ قالوا سبحـ

٥ ق ٢

لا علم لنا الا ما علمتنا انك

انت العليم الحكيم قال يا

ادم انبيهم باسمايهم فلما

انباهم باسمايهم قال الم

اقل لكم انى اعلم غيب ا

سموت والارض واعلم

ون وما كنتم تك

واذ قلنا للمليكه اس

لادم فسجدوا الا

ى واستكبر و

ن وقلنا يادم

وزوجك ال

رغدا حيث شيتم

هذه الشجره فتكو

لمين فازلهما الش

رجهما مما كانا ف

بطوا بعضكم لبعض

و ولكم فى الارض مس

ـدم انبيهم باسمايهم فلما

انباهم باسمايهم قال الم ا

قل لكم انى اعلم غيب ا

ـوت والارض واعلم

ـون وما كنتم تـ

واذ قلنا للملىكة اسـ

لادم فسجدوا الا

ى واستكبر و

ن وقلنا يادم

ـه وكلا مـ

ـها رغدا حيث شيتمـ

هذه الشجره فتكو

لظلمين فازلهما الشـ

ـه اخرجهما مما كانا ف

ـهبطوا بعضكم لبعض

ولكم فى الارض مسـ

ق ٣

ومتع الى حين فتلقى ادم من
ربه كلمت فتاب عليه انه
هو التوب الرحيم قلنا ا
هبطوا منها جميعا فاما يا
تينكم منى هدى فمن تبع هد
اى فلا خوف عليهم ولا
نون والذين كفـ
بوا بايتنا ا
ها خلدون يبنى ا
وا نعمتى التى
اوفوا بعهد
كم وايى فا
ا بما انزلت
ما معكم ولا تكو
فر به ولا تشترو
ثمنا قليلا وايى فاتقو
تلبسوا الحق بالبطل و
موا الحق وانتم تعلمون

ق۲

٦

و اقيموا الصلوه و اتوا الز
كوه و اركعوا مع الركعين
اتامرون الناس بالبر و تنسون
انفسكم و انتم تتلون الكتب
افلا تعقلون و استعينوا بالصبر
و الصلوه و انها لكبيره الا
على الخشعين الذين يظنون ا
بهم و انهم ال
يبنى اسرءيل اذكروا
التى انعمت عـ
فضلتكم على ا
وما لا تجزى
و لا يقبل منها ش
منها عدل و لا هم
نجينكم من ال فر
يسومونكم سوا العذاب يـ
حون ابناكم و يستحيون
نساكم و فى ذلكم بلا من ربكم

موتكم لعلكم تشكرون و
ظللنا عليكم الغمام و انز
لنا عليكم المن و السلوى كلو
ا من طيبت ما رزقنكم و ما
ظلمونا و لكن كانوا انفسهم
يظلمون و اذ قلنا ادخلوا
القرية فكلوا منـ
غدا و ادخلو
سجدا و قولوا حـ
لكم خطيكم و
الذين
قيل لهم
الذين ظلموا ر
بما كانوا يفسقون
ستسقى موسى لقومه ف
بعصاك الحجر فا
منه اثنتا عشرة عينا قد
كل اناس مشربهم كلو

ق ٣

واشربوا من رزق الله ولا
تعثوا في الارض مفسدين و
اذ قلتم يموسى لن نصبر على
طعام وحد فادع لنا ر
بك يخرج لنا مما تنبت الار
ض من بقلها وقثايها وفومها و
عدسها وبصلها قال ا
ذي هو ادنى
ر اهبطوا مصرا فان
وضربت عليهم
ة وباو بغض
انهم كانوا
الله ويقتلو
الحق ذلك بما
صوا وكانوا يعتدون
ين امنوا والذين ها
والنصرى والصبين
من امن بالله واليوم الاخر

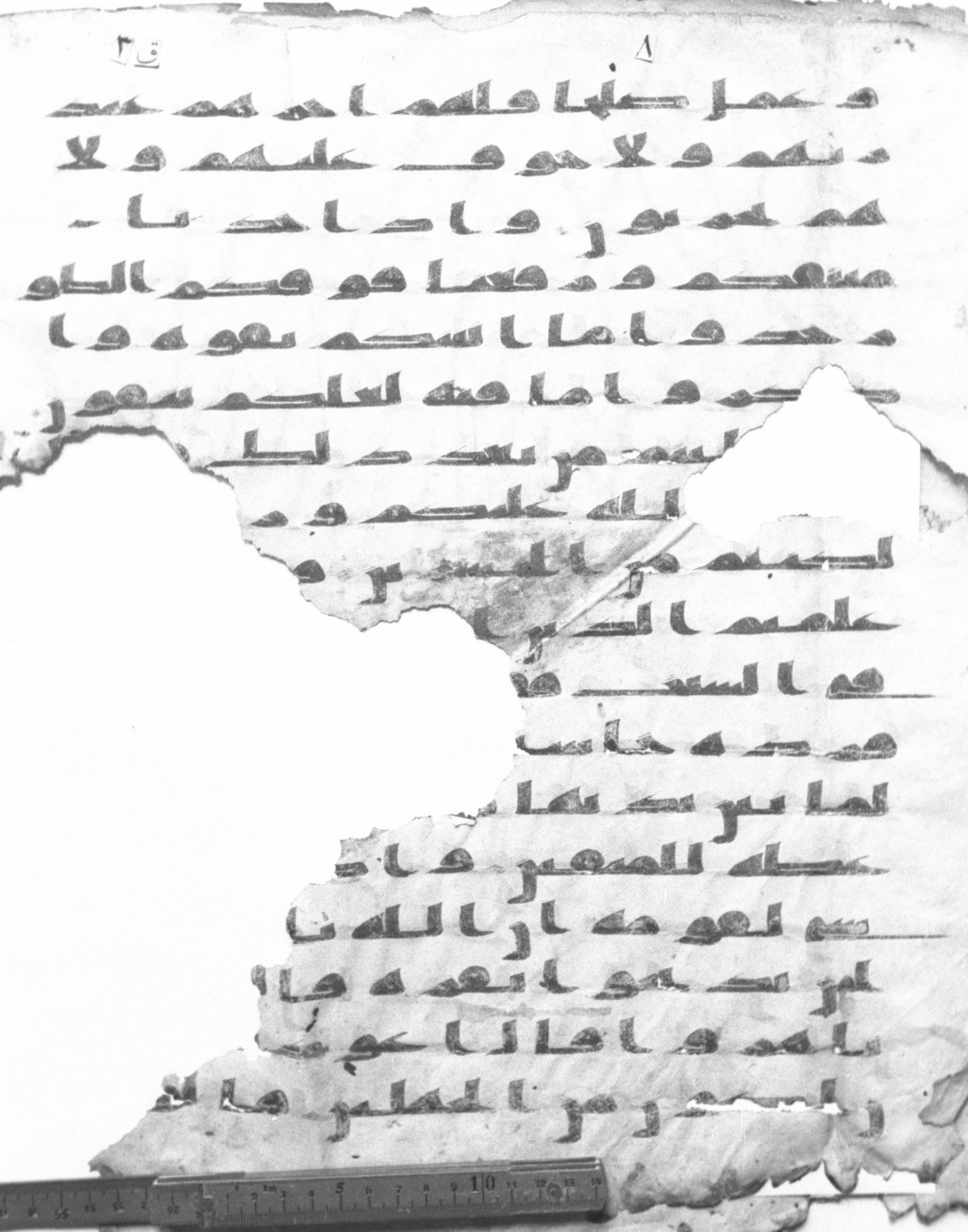

وعمل صلحا فلهم اجرهم عند
ربهم ولا خوف عليهم ولا
هم يحزنون واذ اخذنا
ميثقكم ورفعنا فوقكم الطو
ر خذوا ما اتينكم بقوه وا
ذكروا ما فيه لعلكم تتقون
ليتم من بعد ذلك
له عليكم ور
لكنتم من الخسرين و
علمتم الذين
كم فى السبت ف
هم كونوا قرده خسـ
لما بين يديها و
عظه للمتقين واذ
سى لقومه ان الله يـ
امركم ان تذبحوا بقره قا
لوا اتتخذنا هزوا
ن اكون من الجهلين قال

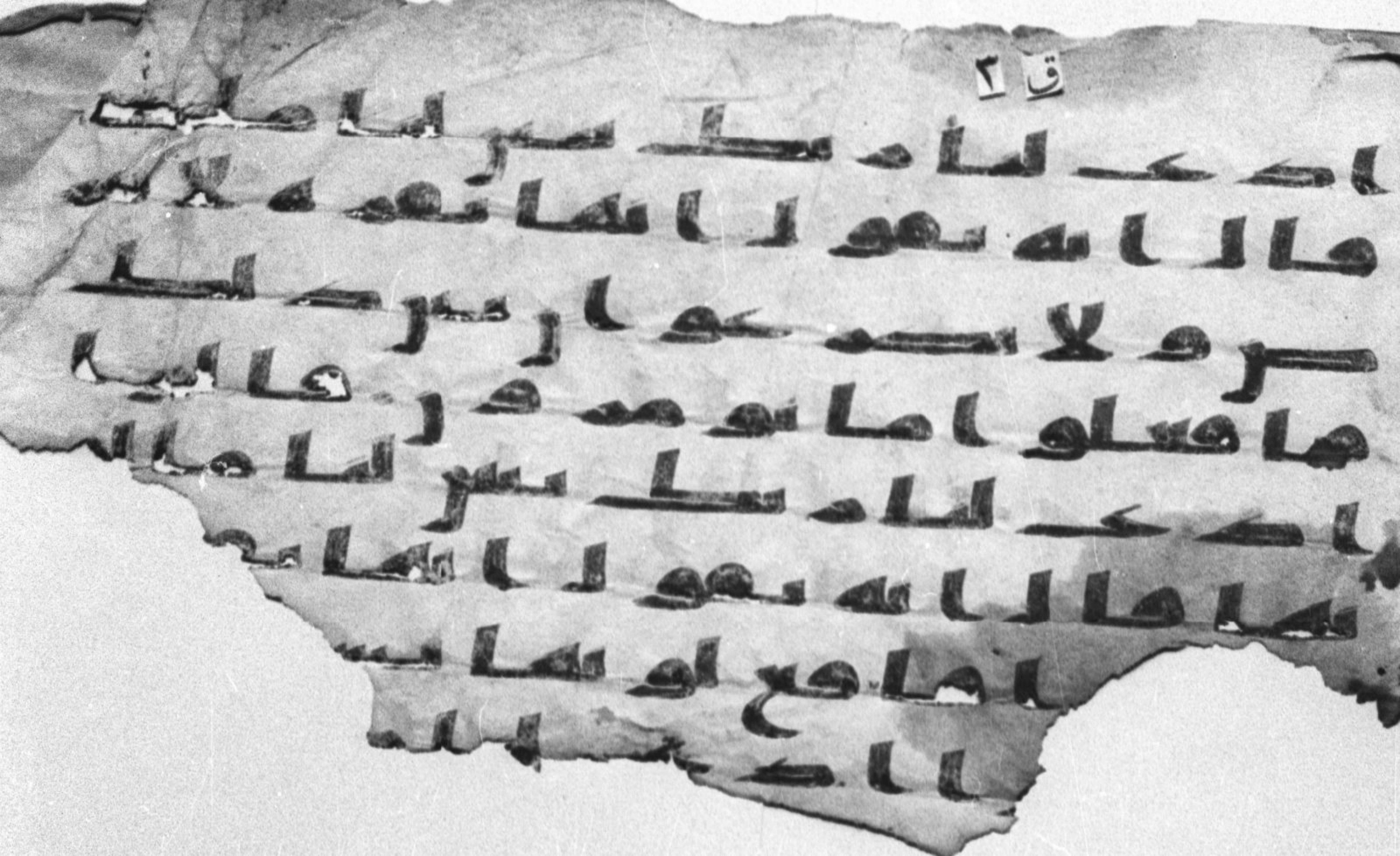

ق ٣

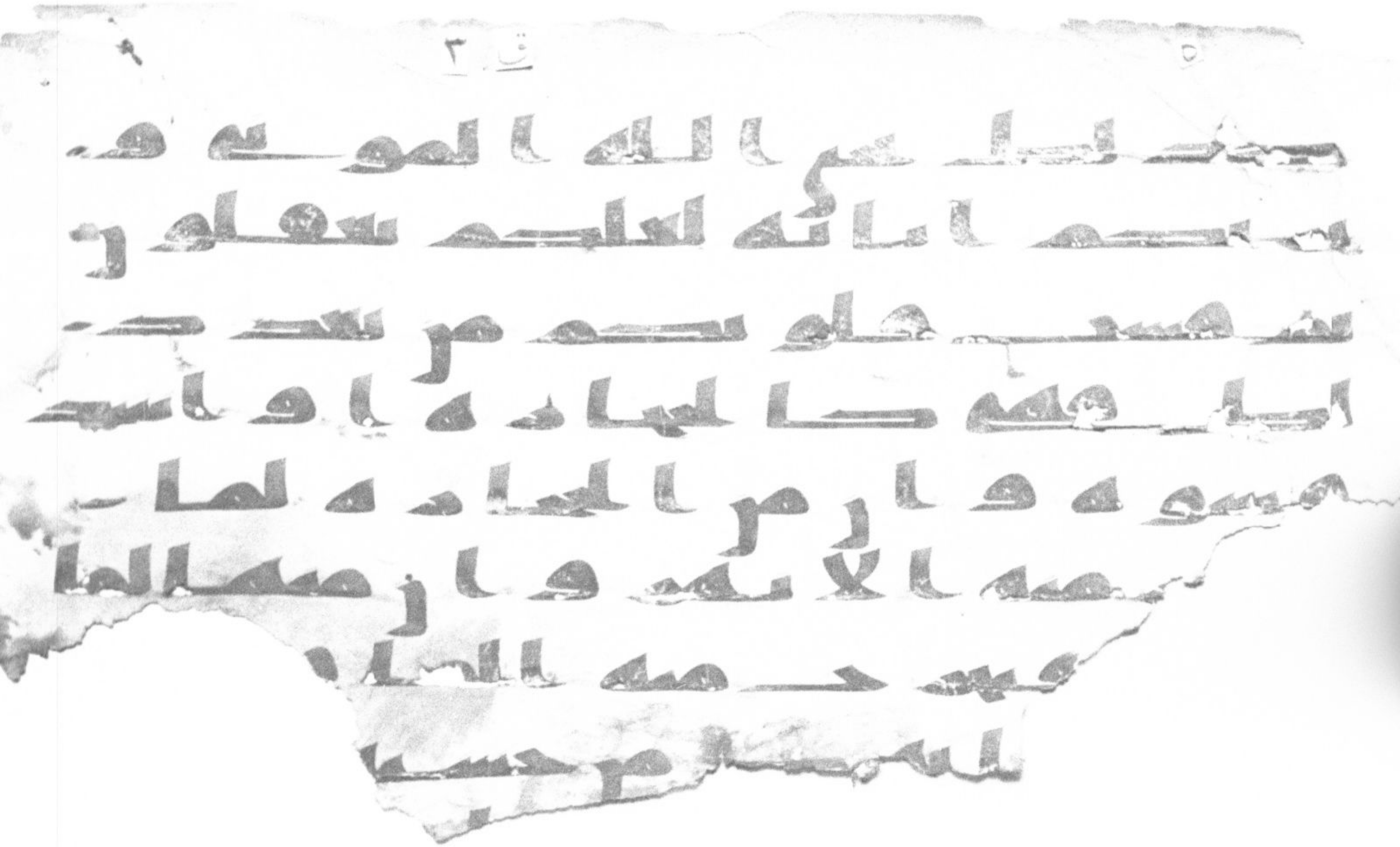

ق ٣

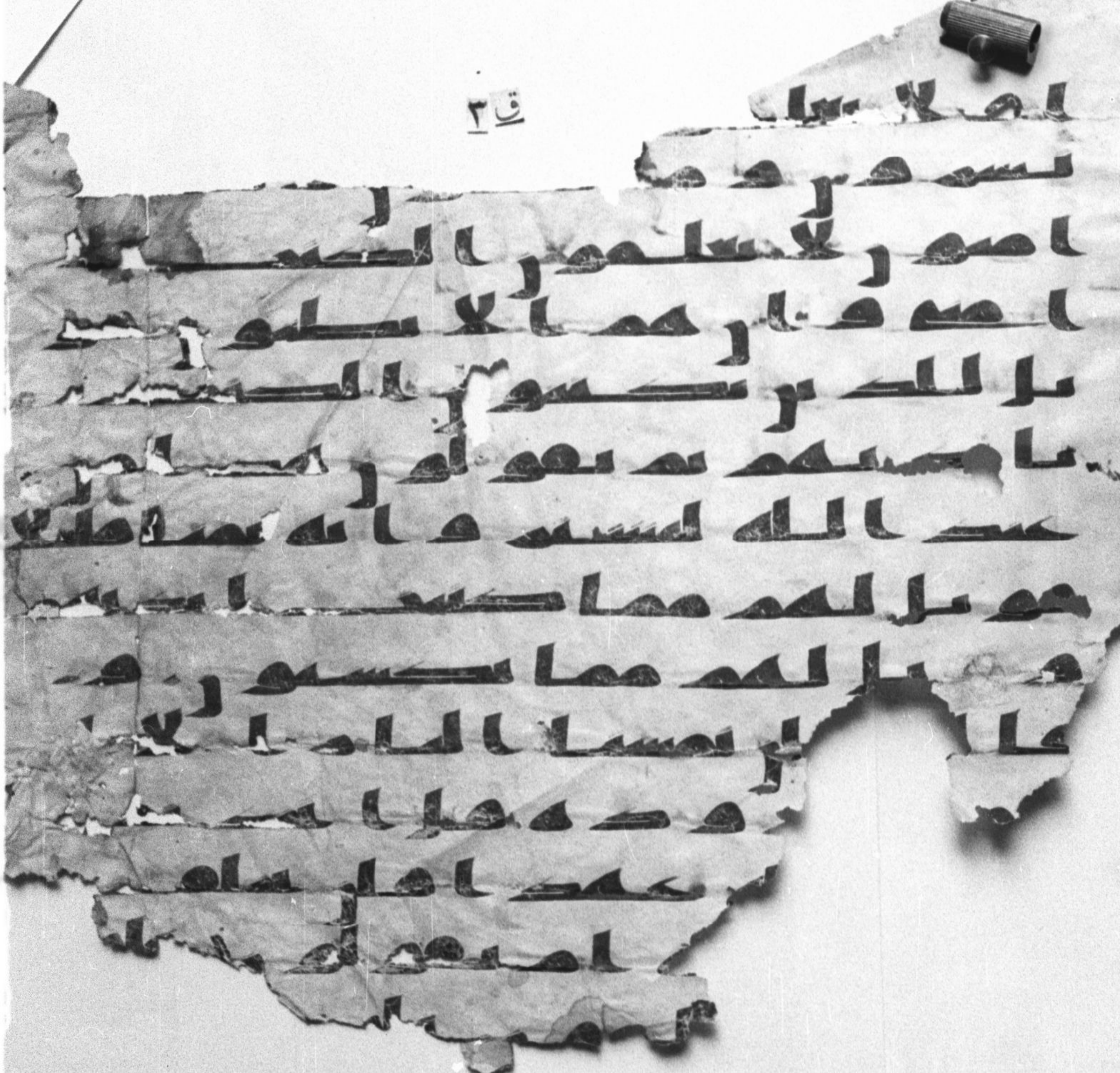

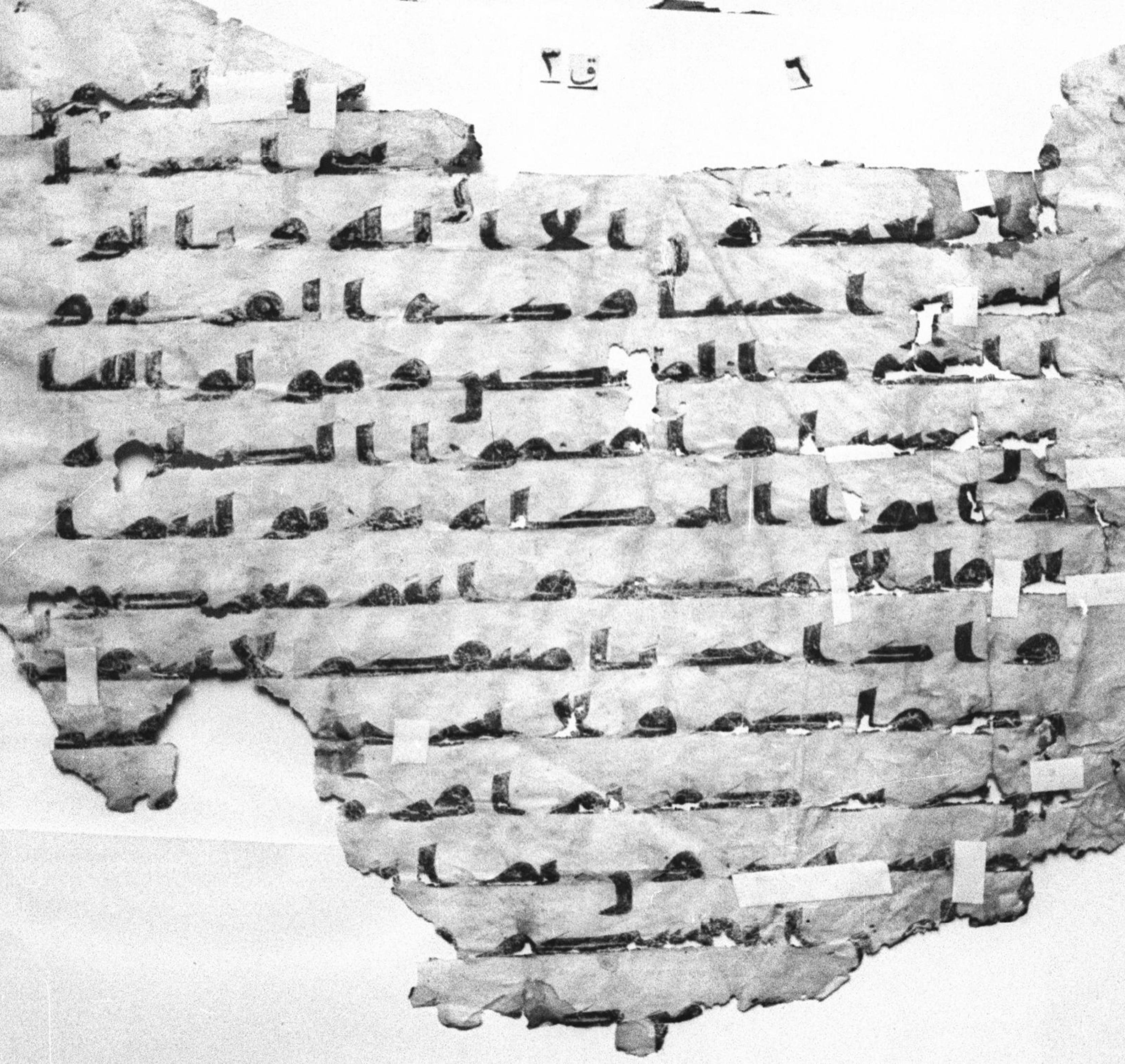

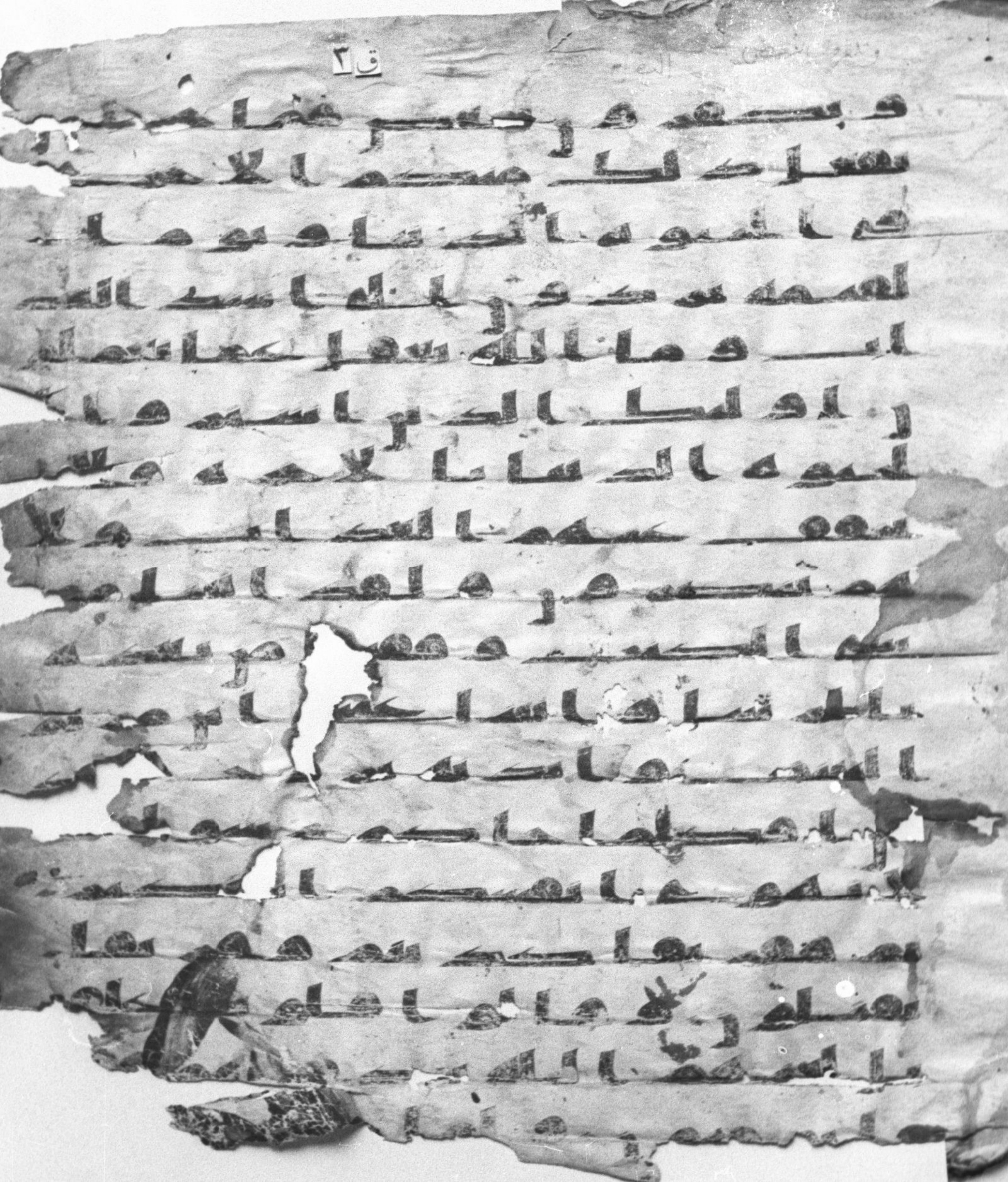

ق ٣

من عند الله مصدق لما معهم و
كانوا من قبل يستفتحون على
الذين كفروا فلما جاهم ما
عرفوا كفروا به فلعنة ا
لله على الكفرين بئسما اشترو
ا به انفسهم ان يكفروا بما
انزل الله بغيا ان ينزل ا
لله من فضله على من يشا من عبا
ده فباو بغضب على غضب
وللكفرين عذاب مهين و
اذا قيل لهم امنوا بما انزل
الله قالوا نومن بما انزل
علينا ويكفرون بما وراه
وهو الحق مصدقا لما معهم قل
فلم تقتلون انبيا الله من قبل
ان كنتم مومنين ○ ولقد جا
كم موسى بالبينت ثم اتخذتم
العجل من بعده وانتم ظلمون

ق ٣ 11

ذ اخذنا ميثقكم ورفعنا
فوقكم الطور خذوا ما ا
تينكم بقوة واسمعوا قالو
ا سمعنا وعصينا واشربوا
في قلوبهم العجل بكفرهم
قل بئسما يامركم به ايمنكم
ان كنتم مومنين قل ان كا
نت لكم الدار الاخرة
عند الله خلصة من دون النا
س فتمنوا الموت ان كنتم
صدقين ولن يتمنوه ابدا
بما قدمت ايديهم والله
عليم بالظلمين ولتجدنهم ا
حرص الناس على حيوة ومن
الذين اشركوا يود احدهم
لو يعمر الف سنة وما هو
بمزحزحه من العذاب ان
يعمر والله بصير بما

قل من كان عدوا لجبريل فانه
نزله على قلبك باذن الله
مصدقا لما بين يديه وهدى
وبشرى للمومنين من كان ع
دوا لله وملئكته ورسله
وجبريل وميكل فان الله ع
دو للكفرين ولقد انزلنا
اليك ايت بينت وما ي
كفر بها الا الفسقون ا
وكلما عهدوا عهدا نبذه
يومنون
فريق منهم بل اكثرهم لا يومنون
ولما جاهم رسول من عند
الله مصدق لما معهم نبذ ف
ريق من الذين اوتوا الكتب
كتب الله ورا ظهورهم
كانهم لا يعلمون ○ واتبعوا
ما تتلوا الشيطين على ملك
[illegible] سليمن ولـ

ق ٢ ‎ ٢٧

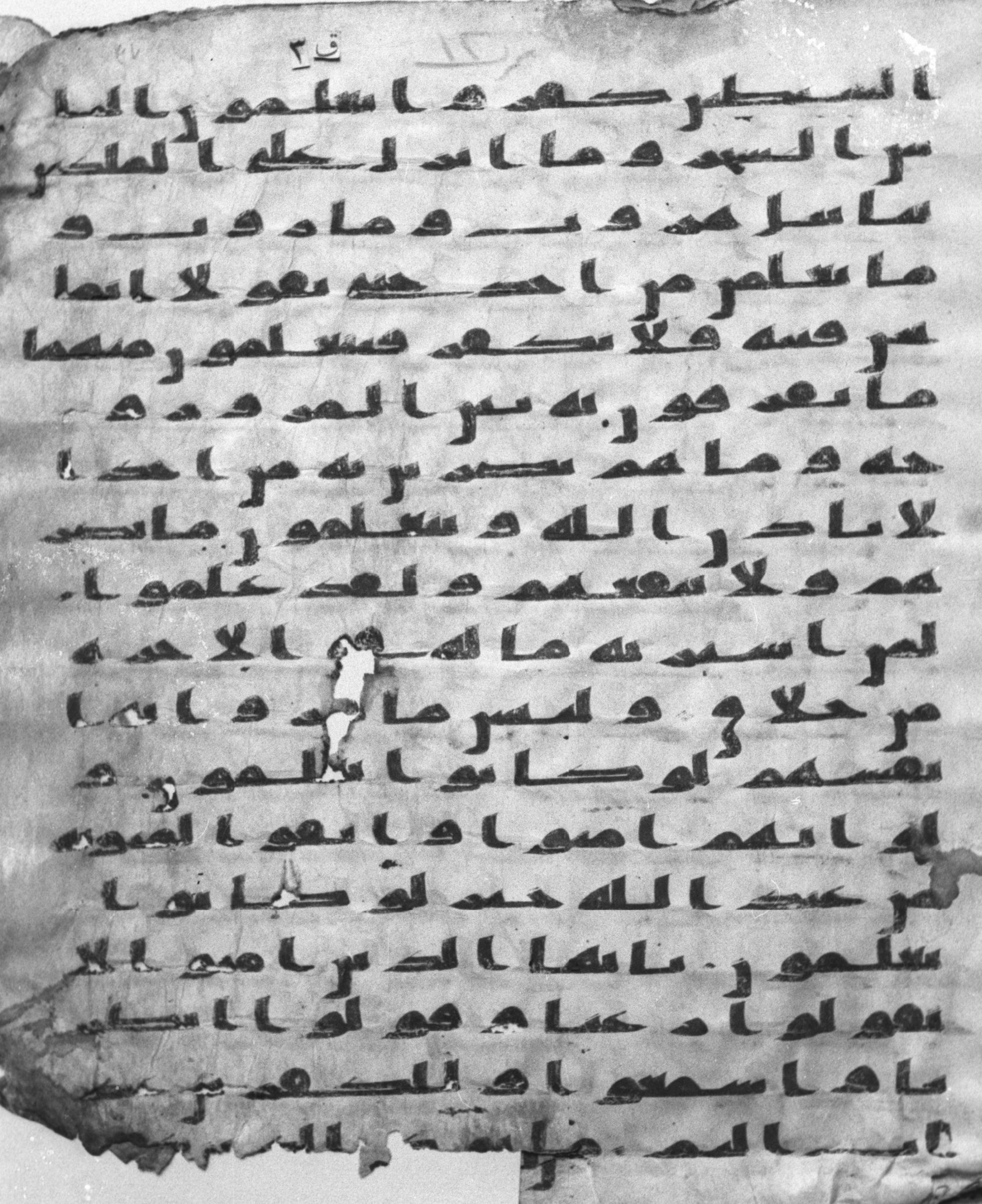

الشيطين كفروا يعلمون النا
س السحر وما انزل على الملكين
ببابل هروت ومروت و
ما يعلمن من احد حتى يقولا انما
نحن فتنه فلا تكفر فيتعلمون منهما
ما يفرقون به بين المرء وز
وجه وما هم بضرين به من احد
الا باذن الله ويتعلمون ما يضر
هم ولا ينفعهم ولقد علموا
لمن اشتريه ما له في الاخره
من خلق ولبئس ما شروا به ا
نفسهم لو كانوا يعلمون و
لو انهم امنوا واتقوا لمثوبه
من عند الله خير لو كانوا
يعلمون يايها الذين امنوا لا
تقولوا رعنا وقولوا انظر
نا واسمعوا وللكفرين عذ
اب اليم ما يود الذين كفروا

من اهل الكتب ولا المشركين
ان ينزل عليكم من خير من ربكم
والله يختص برحمته من يشا و
الله ذو الفضل العظيم ما
ننسخ من اية او ننسها نات
بخير منها او مثلها الم تعلم ان
الله على كل شي قدير الم
تعلم ان الله له ملك السمو
ت والارض وما لكم من
دون الله من ولي ولا نصير
ام تريدون ان تسلوا رسو
لكم كما سئل موسى من قبل
ومن يتبدل الكفر بالايمن
فقد ضل سوا السبيل ود
كثير من اهل الكتب لو ير
دونكم من بعد ايمنكم كفر
ا حسدا من عند انفسهم من
بعد ما تبين لهم الحق فا

فاعفوا واصفحوا حتى يأتى الله با
مره ان الله على كل شى قد
ير واقيموا الصلوه واتو
ا الزكاه وما تقدموا لا
نفسكم من خير تجدوه عند
الله ان الله بما تعملون بصير
وقالوا لن يدخل الجنه الا
من كان هودا او نصرى
تلك امانيهم قل هاتوا بر
هنكم ان كنتم صدقين بلى
من اسلم وجهه لله وهو محسن
فله اجره عند ربه ولا خوف
عليهم ولا هم يحزنون وقا
لت اليهود ليست النصرى
على شى وقالت النصرى
ليست اليهود على شى وهم
يتلون الكتب كذلك قال
الذين لا يعلمون مثل

فالله يحكم بينهم يوم القيمة
فيما كانوا فيه يختلفون و
من اظلم ممن منع مسجد الله
ان يذكر فيها اسمه وسعى
في خربها اوليك ما كان
لهم ان يدخلوها الا خايفين
لهم في الدنيا خزي ولهم
في الاخرة عذاب عظيم
ولله المشرق والمغرب فا
ينما تولوا فثم وجه الله ان
الله وسع عليم وقالوا ا
تخذ الله ولدا سبحنه بل له ما
في السموت والارض كل
له قنتون بديع السموت و
الارض واذا قضى امرا
فانما يقول له كن فيكون و
قال الذين لا يعلمون لولا يكلمنا
الله [illegible] كذلك

٢٩ ق ٣ ١٤

قال الذين من قبلهم مثل قولهم
تشبهت قلوبهم قد بينا الايت
لقوم يوقنون انا ارسلنك
بالحق بشيرا ونذيرا ولا تسل
عن اصحب الجحيم ولن تر
ضى عنك اليهود ولا النصـ
ـرى حتى تتبع ملتهم قل ان هد
ى الله هو الهدى ولئن اتبعـ
ـت اهواهم بعد الذى جاك
من العلم ما لك من الله من و
لى ولا نصير الذين اتينـ
ـهم الكتب يتلونه حق تلوته او
لئك يؤمنون به ومن يكفر به
فاولئك هم الخسرون ○ يبنى
اسريل اذكروا نعمتى التى
انعمت عليكم وانى فضلتكم
على العلمين واتقوا يوما لا
تجزى نفس عن نفس شيا ولا يقـ

نها عدل ولا تنفعها شفعة و
لا هم ينصرون واذ ابتلى ا
برهيم ربه بكلمت فاتمهن
قال انى جاعلك للناس اماما
قال ومن ذريتى قال لا ينال
عهدى الظلمين واذ جعلنا
البيت مثابة للناس وامنا و
اتخذوا من مقام ابرهيم مصل
ى وعهدنا الى ابرهيم وا
سمعيل ان طهرا بيتى للطايفين
والعكفين والركع السجو
د واذ قال ابرهيم رب
اجعل هذا بلدا امنا وارز
ق اهله من الثمرت من ام
ن منهم بالله واليوم الاخر
قال ومن كفر فامتعه قليلا
ثم اضطره الى عذاب ال
نار وبئس المصير واذ ير

هم القوعد من ا
لبيت واسمعيل ربنا تقبل منا
انك انت السميع العليم
ربنا واجعلنا مسلمين لك ومن
ذريتنا امه مسلمه لك وا
رنا مناسكنا وتب علينا انك
انت التواب الرحيم ربنا
وابعث فيهم رسولا منهم
يتلوا عليهم ايتك ويعلمهم
الكتب والحكمه ويزكيهم
انك انت العزيز الحكيم
ومن يرغب عن مله ابرهم
الا من سفه نفسه ولقد اصطفينه
في الدنيا وانه في الاخره
لمن الصلحين اذ قال له ربه
اسلم قال اسلمت لرب
العلمين ○ ووصى بها ابرهم
بنيه ويعقوب يبني ان الله اصطفى

لكم الدين فلا تمو
تم مسلمون ام كنتم شهدا
اذ حضر يعقوب الموت
اذ قال لبنيه ما تعبدون من
بعدي قالوا نعبد الهك و
اله اباىك ابرهم و اسمعيل
و اسحق الها وحدا و نحن له
مسلمون تلك امة قد خلت
لها ما كسبت ولكم ما
كسبتم ولا تسلون عما كا
نوا يعملون وقالوا كونوا
هودا او نصرى تهتدوا
قل بل ملة ابرهم حنيفا وما
كان من المشركين قولوا ا
منا بالله وما انزل الينا وما
انزل الى ابرهم و اسمعيل
و اسحق و يعقوب و الاسبا
ط وما اوتي موسى وعيسى وما

النبيون من ربهم لا نفر
ق بين احد منهم ونحن له مسلمو
ن فان امنوا بمثل ما امنتم به
فقد اهتدوا وان تولوا فا
نما هم في شقاق فسيكفيكهم
الله وهو السميع العليم صبغة
الله ومن احسن من الله صبغة
ونحن له عبدون قل اتحاجونا
في الله وهو ربنا وربكم و
لنا اعملنا ولكم اعملكم و
نحن له مخلصون ام تقولون ان
ابرهم واسمعيل واسحق و
يعقوب والاسباط كانو
ا هودا او نصرى قل انتم
اعلم ام الله ومن اظلم
ممن كتم شهدة عنده من ا
لله وما الله بغفل عما تعملو
ن تلك امة قد خلت لها

كسبت ولكم ما
[illegible]
لا تسلون عما كانوا يعملون
سيقول السفها من الناس ما و
لىهم عن قبلتهم التي كانوا
عليها قل لله المشرق والمغر
ب يهدي من يشا الى صرط
مستقيم وكذلك جعلنكم
امة وسطا لتكونوا شهدا
على الناس ويكون الرسول
عليكم شهيدا وما جعلنا ا
لقبلة التي كنت عليها الا
لنعلم من يتبع الرسول ممن ينقلب
على عقبيه وان كانت لكبير
ة الا على الذين هدى الله
وما كان الله ليضيع ايمنكم
ان الله بالناس لرءوف رحيم
قد نرى تقلب وجهك في
السما فلنولينك قبلة

[illegible] ـك سطر المسحد ا
[illegible] وحىٮ ما كىٮم ڡولو
ا وحوهكم سطره واں ال
دىں اوىوا الكىٮ لىعلموں ا
ىه الحٯ مں رىهم وما الله
ىعڡل عما ىعملوں ولىں اىىٮ
الدىں اوىوا الكىٮ ىكل
اىه ما ىىعوا ٯىلىك وما اىٮ ىىىع
ٯىلىهم وما ىعصهم ىىىع ٯىله ىعـ
ص ولىں اىىعٮ اهوا
هم مں ىعد ما حاك مں العلم
اىك ادا لمں الطلمىں الد
ىں اىىىهم الكىٮ ىعرڡوىه
كما ىعرڡوں اىىاهم واں
ڡرىٯا مىهم لىكىموں الحٯ وهم
ىعلموں الحٯ مں رىك ڡلا ىكو
ىں مں الممىرىں ولكل وحهه هو
مولىها ڡاسىىٯوا الحىرٮ اىں
ما ىكوىوا ىاٮ ىكم الله حمىعا

ما تكونوا يات بكم [illegible]
جميعا ان الله على [illegible]
قدير ومن حيث خرجت فول وجهك
شطر المسجد الحرام وانه
للحق من ربك وما الله
بغفل عما تعملون ومن حيث
خرجت فول وجهك شطر
المسجد الحرام وحيث
ما كنتم فولوا وجوهكم شطره
لئلا يكون للناس عليكم
حجة الا الذين ظلموا منهم فلا
تخشوهم واخشوني ولاتم نعمتي
عليكم ولعلكم تهتدون كما
ارسلنا فيكم رسولا منكم
يتلوا عليكم ءايتنا ويزكيكم
ويعلمكم الكتب والحكمة
ويعلمكم ما لم تكونوا تعلمون
[illegible]

٤٢ ق ٢ ١٨ [illegible]

[illegible] لى ولا تكفرو
ن [illegible] امنوا استعينو
ا بالصبر والصلوه ان الله
مع الصبرين ولا تقولوا
لمن يقتل فى سبيل الله اموت
بل احيا ولكن لا تشعرون و
لنبلونكم بشى من الخوف و
الجوع ونقص من الاموال و
الانفس والثمرت وبشر ا
لصبرين الذين اذا اصبتهم
مصيبه قالوا انا لله و
انا اليه رجعون اولـ
ـئك عليهم صلوت من ربهم و
رحمه واوليك هم المهتد
ون ان الصفا والمروه من
شعير الله فمن حج البيـ
ـت او اعتمر فلا جناح عليه ا
ن يطوف بهما ومن تطوع

خيرا فإن الله شكر
عليم إن الذين يكتمون ما
أنزلنا من البينت والهدى
من بعد ما بينه للناس في الكتب
أولئك يلعنهم الله ويلعنهم
اللعنون إلا الذين تابوا و
أصلحوا وبينوا فأولئك أتو
ب عليهم وأنا التوا
ب الرحيم إن الذين كفروا و
ماتوا وهم كفار أولئك
عليهم لعنة الله والملئكة
والناس أجمعين خلدين فيها
لا يخفف عنهم العذا ب
ولا هم ينظرون وإلهكم
إله وحد لا إله إلا هو الر
حمن الرحيم إن في خلق السمو
ت والأرض واختلف ا
ليل والنهار والفلك التي

البحر بما ينفع الناس
وما انزل الله من السما من ما
فاحيا به الارض بعد موتها
وبث فيها من كل دابة و
تصريف الريح والسحاب
المسخر بين السما والارض
لايت لقوم يعقلون ومن النا
س من يتخذ من دون الله اندا
دا يحبونهم كحب الله و
الذين امنوا اشد حبا لله و
لو يرى الذين ظلموا اذ يرو
ن العذاب ان القوة لله
جميعا وان الله شديد العذ
اب اذ تبرا الذين اتبعوا
من الذين اتبعوا وراوا العذ
اب وتقطعت بهم الاسبا
ب وقال الذين اتبعوا لو ا
[illegible]

منا كذلك يريهم الله
اعملهم حسرت عليهم وما
هم بخرجين من النار يايها ا
لناس كلوا مما في الارض
حللا طيبا ولا تتبعوا خطو
ت الشيطن انه لكم عدو مبين
انما يامركم بالسوء والفحشاء و
ان تقولوا على الله ما لا تعلمون
واذا قيل لهم اتبعوا ما ا
نزل الله قالوا بل نتبع ما ا
لفينا عليه اباءنا اولو كان
اباؤهم لا يعقلون شيا ولا يهتد
ون ومثل الذين كفروا كمثل
الذي ينعق بما لا يسمع الا د
عاء ونداء صم بكم عمي فهم
لا يعقلون يايها الذين امنوا
كلوا من طيبت ما رزقنكم
واشكروا لله

ق ٢ ٢

تعبدون انما حرم عليكم ا
لميته و الدم و لحم الخنزير
و ما اهل به لغير الله فمن ا
ضطر غير باغ و لا عاد
فلا اثم عليه ان الله غفور
رحيم ان الذين يكتمون ما
انزل الله من الكتب و يشترو
ن به ثمنا قليلا اولئك ما
ياكلون في بطونهم الا ا
لنار و لا يكلمهم الله يو
م القيمه و لا يزكيهم و لهم
عذاب اليم اولئك ا
لذين اشتروا الضلله بالهد
ى و العذاب بالمغفره فما
اصبرهم على النار ذلك
بان الله نزل الكتب بالحق
و ان الذين اختلفوا في الكـ
تب لفي شقاق بعيد ليس البر ان [illegible]

وجوهكم قبل المشرق والمغـ
ـرب ولكن البر من امن بالله
واليوم الاخر والملئكه و
الكتب والنبين واتى المال
على حبه ذوى القربى واليتمى
والمسكين وابن السبيل وا
لسائلين وفى الرقاب واقا
م الصلوه واتى الزكوه
والموفون بعهدهم اذا ع
هدوا والصبرين فى البا
سا والضرا وحين الباس او
لئك الذين صدقوا واو
لئك هم المتقون يايها الذ
ين امنوا كتب عليكم القصص
فى القتلى الحر بالحر والعبد با
لعبد والانثى بالانثى فمن عفى
له من اخيه شى فاتبع بالمعر
وف واد اليه باحسن ذلك

فيف من ربكم ورحمه فمن
اعتدى بعد ذلك فله عذ
اب اليم ولكم في القصص
حيوه يا اولي الالبب لعلكم
تتقون كتب عليكم اذا
حضر احدكم الموت ان
ترك خيرا الوصيه للولدين
والاقربين بالمعروف حقا
على المتقين فمن بدله بعد
ما سمعه فانما اثمه على الذ
ين يبدلونه ان الله سميع عليم
فمن خاف من موص جنفا او
اثما فاصلح بينهم فلا اثم
عليه ان الله غفور رحيم يا
ايها الذين امنوا كتب عليكم
الصيام كما كتب على الذ
ين من قبلكم لعلكم تتقون ايا
ما معدودت فمن كان منكم

منكم مريضا او على سفر فعده من
ايام اخر وعلى الذين يطيقو
نه فديه طعام مسكين فمن
تطوع خيرا فهو خير له و
ان تصوموا خير لكم ان كنتم
تعلمون شهر رمضن الذى
انزل فيه القران هدى للناس
وبينت من الهدى والفر
قان فمن شهد منكم الشهر
فليصمه ومن كان مريضا
او على سفر فعده من ايام ا
خر يريد الله بكم اليسر ولا ير
يد بكم العسر ولتكملوا
العده ولتكبروا الله على
ما هدكم ولعلكم تشكرو
ن واذا سالك عبادى
عنى فانى قريب اجيب د
عوه الداع اذا دعان
فليستجيبوا لى وليو

ق٣

فليستجيبوا لي وليؤمنوا بي لعلهم
يرشدون احل لكم ليلة الصيا
م الرفث الى نسائكم هن
لباس لكم وانتم لباس لهن علم
الله انكم كنتم تختنون ا
نفسكم فتاب عليكم وعفا
عنكم فالن بشروهن وابتغوا
ما كتب الله لكم وكلو
ا واشربوا حتى يتبين لكم ا
لخيط الابيض من الخيط الا
سود من الفجر ثم اتموا الصيا
م الى اليل ولا تبشروهن وا
نتم عكفون في المسجد تلك
حدود الله فلا تقربوها كذ
لك يبين الله ايته للناس لعلهم
يتقون ولا تاكلوا اموالكم
بينكم بالبطل وتدلوا بها ا
لى الحكم لتاكلوا فريقا

من اموال الناس بالاثم وانتم
تعلمون يسلونك عن الاهله
قل هى موقيت للناس والحج
وليس البر بان تاتوا البيوت
من ظهورها ولكن البر من
اتقى واتوا البيوت من ابو
بها واتقوا الله لعلكم تفلحو
ن وقتلوا فى سبيل الله الذ
ين يقتلونكم ولا تعتدوا ان
الله لا يحب المعتدين واقتلو
هم حيث ثقفتموهم واخرجو
هم من حيث اخرجوكم وا
لفتنه اشد من القتل ولا تقتلو
هم عند المسجد الحرام حتى
يقتلوكم فيه فان قتلوكم فا
قتلوهم كذلك جزا الكفر
ين فان انتهوا فان الله غفور
رحيم وقتلوهم حتى لا تكو
ن

فتنة ويكون الدين لله فان ا
نتهوا فلا عدون الا على ا
لظلمين الشهر الحرم با
لشهر الحرم والحرمت
قصاص فمن اعتدى عليكم
فاعتدوا عليه بمثل ما اعتد
ى عليكم واتقوا الله وا
علموا ان الله مع المتقين و
انفقوا في سبيل الله ولا تلقوا
بايديكم الى التهلكة وا
حسنوا ان الله يحب المحسنين
واتموا الحج والعمرة لله
فان احصرتم فما استيسر من
الهدى ولا تحلقوا رءوسكم
حتى يبلغ الهدى محله فمن كا
ن منكم مريضا او به اذى
من راسه ففدية من صيام او
صدقة او نسك فاذا امنتم

امنتم فمن تمتع بالعمره الى
الحج فما استيسر من الهدى
فمن لم يجد فصيام ثلثه ايام
في الحج وسبعه اذا رجعتم
تلك عشره كمله ذلك لمن
لم يكن اهله حاضرى المسجد
الحرام واتقوا الله وا
علموا ان الله شديد العقا
ب الحج اشهر معلومت
فمن فرض فيهن الحج فلا ر
فث ولا فسوق ولا جدال
في الحج وما تفعلوا من خير
يعلمه الله وتزودوا فان
خير الزاد التقوى واتقو
ن يا اولى الالبب ليس عليكم
جناح ان تبتغوا فضلا من ر
بكم فاذا افضتم من عرفت
فاذكروا الله عند

المشعر الحرام واذكروه
كما هدىكم وان كنتم من
قبله لمن الضالين ثم افيضوا
من حيث افاض الناس وا
ستغفروا الله ان الله غفور
رحيم فاذا قضيتم منسككم
فاذكروا الله كذكركم
اباكم او اشد ذكر
ا فمن الناس من يقول ربنا اتنا
في الدنيا وما له في الاخرة
من خلق ومنهم من يقول ربنا
اتنا في الدنيا حسنة وفي الا
خرة حسنة وقنا عذاب النا
ر اولئك لهم نصيب مما
كسبوا والله سريع الحسا
ب ⊙ واذكروا الله في
ايام معدودت فمن تعجل في
يومين فلا اثم عليه ومن

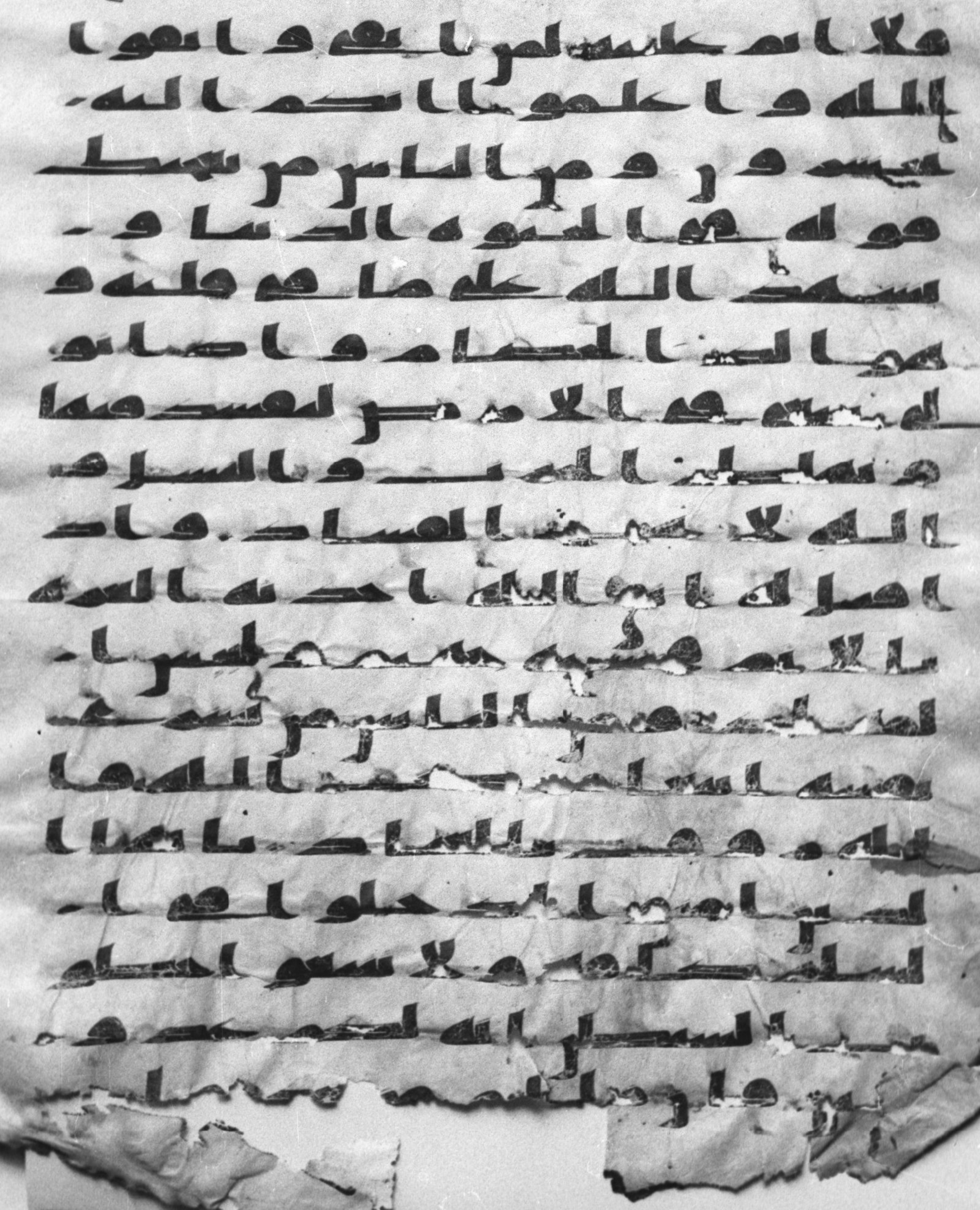

فلا اثم عليه لمن اتقى واتقوا
الله واعلموا انكم اليه
تحشرون ومن الناس من يعجبك
قوله في الحيوة الدنيا و
يشهد الله على ما في قلبه و
هو الد الخصام واذا تو
لى سعى في الارض ليفسد فيها
ويهلك الحرث والنسل و
الله لا يحب الفساد واذ
ا قيل له اتق الله اخذته العزة
بالاثم فحسبه جهنم ولبئس ا
لمهاد ومن الناس من يشري
نفسه ابتغا مرضات الله وا
لله رءوف بالعباد يا ايها
الذين امنوا ادخلوا في ا
لسلم كافة ولا تتبعوا خطو
ات الشيطن انه لكم عدو
مبين فان زللتم من بعد ما

جاءتكم البينت فاعلموا ان
الله عزيز حكيم هل ينظرو
ن الا ان ياتيهم الله في ظلل
من الغمام والملئكة وقضي
الامر والى الله ترجع الامور
سل بني اسرءيل كم اتينهم من
اية بينة ومن يبدل نعمة الله من
بعد ما جاءته فان الله شديد العقا
ب زين للذين كفروا الحيو
ة الدنيا ويسخرون من الذين
امنوا والذين اتقوا فوقهم
يوم القيمة والله يرزق من
يشاء بغير حساب كان الناس
امة وحدة فبعث الله ا
لنبين مبشرين ومنذرين وانزل
معهم الكتب بالحق ليحكم
بين الناس فيما اختلفوا فيه و
ما اختلف فيه الا ا

اوتوه من بعد ما جاتهم البينت
بغيا بينهم فهدى الله الذين ا
منوا لما اختلفوا فيه من الحق
باذنه والله يهدى من يشا
الى صرط مستقيم ام حسبتم
ان تدخلوا الجنة ولما ياتكم
مثل الذين خلوا من قبلكم مستهم
البسا والضرا وزلزلوا
حتى يقول الرسول والذين ا
منوا معه متى نصر الله الا ا
ن نصر الله قريب يسلونك
ما ذا ينفقون قل ما انفقتم
من خير فللولدين والاقربين
واليتمى والمسكين وابن ا
لسبيل وما تفعلوا من خير فان
الله به عليم كتب عليكم
القتل وهو كره لكم وعسى
ان تكرهوا شيا وهو خير لكم

النحل

وعلى الذين هادوا حر

منا ما قصصنا عليك من قبل وما ظلمنهم
ولكن كانوا أنفسهم يظلمو
ن ثم إن ربك للذين عملوا السوء بجهلة
ثم تابوا من بعد ذلك وأصلحوا إن
ربك من بعدها لغفور رحيم إن
إبرهيم كان أمة قانتا لله حنيفا
ولم يك من المشركين شاكرا لأنعمه
اجتبه وهديه إلى صرط مستقيم
وءاتينه في الدنيا حسنة وإنه في
الأخرة لمن الصلحين ثم أوحينا إليك
أن اتبع ملة إبرهيم حنيفا وما كان
من المشركين إنما جعل السبت على
الذين اختلفوا فيه وإن ربك ليحكم
بينهم يوم القيمة فيما كانوا فيه
يختلفون ادع إلى سبيل ربك بالحكمة
والموعظة الحسنة وجدلهم بالتي هي
أحسن إن ربك هو أعلم بمن ضل عن
سبيله وهو أعلم بالمهتدين وإن عاقبتم
فعاقبوا بمثل ما عوقبتم به ولئن
صبرتم لهو خير للصبرين واصبر وما
صبرك إلا بالله ولا تحزن عليهم ولا
تك في ضيق مما يمكرون إن الله مع الذين

سلونك عن الخمر والميسر
قل فيهما اثم كبير ومنفع للنا
س واثمهما اكبر من نفعهما
ويسلونك ماذا ينفقون قل
العفو كذلك يبين الله لكم
الايت لعلكم تتفكرون في ا
لدنيا والاخره ويسلونك
عن اليتمى قل اصلح لهم خير
وان تخالطوهم فاخونكم و
الله يعلم المفسد من المصلح
ولو شا الله لاعنتكم ان ا
لله عزيز حكيم ولا تنكحوا
المشركت حتى يومن ولامه
مومنه خير من مشركه ولو ا
عجبتكم ولا تنكحوا المشركين
حتى يومنوا ولعبد مومن خير
من مشرك ولو اعجبكم او
لئك يدعون الى النار والله

يدعوا الى الجنه والمغفره
باذنه ويبين ايته للناس لعلهم
يتذكرون ويسلونك عن ا
لمحيض قل هو اذى فاعتزلو
ا النسا في المحيض ولا تقربو
هن حتى يطهرن فاذا تطهر
ن فاتوهن من حيث امركم ا
لله ان الله يحب التوبين و
يحب المتطهرين ○ نساوكم حر
ث لكم فاتوا حرثكم انى
شيتم وقدموا لانفسكم و
اتقوا الله واعلموا انكم
ملقوه وبشر المومنين ولا
تجعلوا الله عرضه لايمنكم
ان تبروا وتتقوا وتصلحو
ا بين الناس والله سميع ع[illegible]
لا يواخذكم الله باللغو
في ايمنكم ولكن يواخذكم

ق ٢

٢٧

كسبت قلوبكم والله غفو
ر حليم للذين يولون من نسايهم
تربص اربعه اشهر فان فاو
فان الله غفور رحيم وان
عزموا الطلق فان الله سميع
عليم والمطلقت يتربصن
بانفسهن ثلثه قرو ولا يحل لهن
ان يكتمن ما خلق الله في ار
حمهن ان كن يومن بالله وا
ليوم الاخر وبعولتهن احق بر
دهن في ذلك ان ارادو
ا اصلحا ولهن مثل الذي عليهن
بالمعروف وللرجال عليهن
درجه والله عزيز حكيم
الطلق مرتن فامسك بمعروف
او تسريح باحسن ولا
يحل لكم ان تاخذوا مما اتيتمو
هن شيا الا ان يخافا الا يقيما

حدود الله فان خفتم الا يقيما
حدود الله فلا جناح عليهما
فيما افتدت به تلك حدو
د الله فلا تعتدوها ومن يتعـ
ـد حدود الله فاولئك هم
الظلمون فان طلقها فلا تحـ
ـل له من بعد حتى تنكح زوجا
غيره فان طلقها فلا جناح
عليهما ان يتراجعا ان ظنا ان يـ
ـقيما حدود الله وتلك حدو
د الله يبينها لقوم يعلمون وا
ذا طلقتم النسا فبلغن اجلهن
فامسكوهن بمعروف او
سرحوهن بمعروف ولا تمسكو
هن ضرارا لتعتدوا ومن يفعـ
ـل ذلك فقد ظلم نفسه ولا
تتخذوا ايت الله هزوا وا
ذكروا نعمت الله عليـ

وما انزل عليكم من الكتب
والحكمه يعظكم به واتقوا
الله واعلموا ان الله بكل شى عليم و
اذا طلقتم النسا فبلغن اجلهن
فلا تعضلوهن ان ينكحن ازوجهن
اذا ترضوا بينهم بالمعروف
ذلك يوعظ به من كان منكم
يومن بالله واليوم الاخر ذلكم
ازكى لكم واطهر والله
يعلم وانتم لا تعلمون والولد
ت يرضعن اولدهن حولين كاملين
لمن اراد ان يتم الرضعه و
على المولود له رزقهن وكسو
تهن بالمعروف لا تكلف نفس
الا وسعها لا تضار ولده بو
لدها ولا مولود له بولده و
على الورث مثل ذلك فان ا
رادا فصالا عن تراض منهما

وتشاور فلا جناح عليهما و
ان اردتم ان تسترضعوا ا
ولدكم فلا جناح عليكم
اذا سلمتم ما اتيتم بالمعرو
ف واتقوا الله واعلمو
ا ان الله بما تعملون بصير
والذين يتوفون منكم ويذر
ون ازوجا يتربصن بانفسهن
اربعة اشهر وعشرا فاذا
بلغن اجلهن فلا جناح عليكم
فيما فعلن في انفسهن بالمعرو
ف والله بما تعملون خبير
ولا جناح عليكم فيما عر
ضتم به من خطبة النسا او
اكننتم في انفسكم علم ا
لله انكم ستذكرونهن ولكن
لا تواعدوهن سرا الا ان تقو
لوا قولا مع

عقده النكح حتى يبلغ الكتب اجله واعلموا ان الله يعلم ما في انفسكم فاحذروه واعلموا ان الله غفور حليم لا جناح عليكم ان طلقتم النسا ما لم تمسوهن او تفرضوا لهن فريضه ومتعوهن على الموسع قدره وعلى المقتر قدره متعا بالمعروف حقا على المحسنين وان طلقتموهن من قبل ان تمسوهن وقد فرضتم لهن فريضه فنصف ما فرضتم الا ان يعفون او يعفوا الذي بيده عقده النكح وان تعفوا اقرب للتقوى ولا تنسوا الفضل بينكم ان الله بما تعملون بصير حفظوا على الصلوت والصلوه

الوسطى وقوموا لله قنتين
فإن خفتم فرجالا أو ركبا
نا فإذا أمنتم فاذكروا ا
لله كما علمكم ما لم تكو
نوا تعلمون والذين يتوفون
منكم ويذرون أزوجا و
صية لأزوجهم متعا إلى الحو
ل غير إخرج فإن خرجن فلا
جناح عليكم في ما فعلن في
أنفسهن من معروف والله
عزيز حكيم وللمطلقت متـ
ع بالمعروف حقا على المتقين
كذلك يبين الله لكم ءايته
لعلكم تعقلون ألم تر إلى ا
لذين خرجوا من ديرهم وهم
ألوف حذر الموت فقال
لهم الله موتوا ثم أحيهم
إن الله لذو فضل على النا

ولكن اكثر الناس لا يشكرون
وقتلوا في سبيل الله وا
علموا ان الله سميع عليم م
ن ذا الذي يقرض الله قر
ضا حسنا فيضعفه له اضعا
فا كثيرة والله يقبض ويبسط
واليه ترجعون الم تر الى ا
لملا من بني اسرءيل من بعد موسى
اذ قالوا لنبي لهم ابعث لنا
ملكا نقتل في سبيل الله قال
هل عسيتم ان كتب عليكم
القتال الا تقتلوا قالوا وما
لنا الا نقتل في سبيل الله وقد
اخرجنا من ديرنا وابنائنا فلما
كتب عليهم القتال تولوا
الا قليلا منهم والله عليم با
لظلمين وقال لهم نبيهم ان
الله قد بعث لكم طالوت

ملكا قالوا انى يكون له ا
لملك علينا ونحن احق بالملك
منه ولم يؤت سعة من المال
قال ان الله اصطفيه عليكم
وزاده بسطة في العلم و
الجسم والله يؤتي ملكه م
ن يشاء والله وسع عليم و
قال لهم نبيهم ان اية ملكه ا
ن ياتيكم التابوت فيه سكينة
من ربكم وبقية مما ترك ا
ل موسى وال هرون تحمله ا
لملئكة ان في ذلك لاية لكم
ان كنتم مؤمنين فلما فصل
طالوت بالجنود قال ان ا
لله مبتليكم بنهر فمن شر
ب منه فليس م [illegible] لم يطعمه
فانه مني ا [illegible] غرفة
بيده [illegible] منه الا قليلا

منهم فلما جوزه هو والذين
امنوا معه قالوا لا طاقه لنا
اليوم بجلوت وجنوده قال
الذين يظنون انهم ملقوا ا
لله كم من فيه قليله غلبت فيه
كثيره باذن الله والله مع
الصبرين ولما برزوا لجلوت
وجنوده قالوا ربنا افرغ
علينا صبرا وثبت اقدمنا و
انصرنا على القوم الكفرين
فهزموهم باذن الله وقتل
داود جلوت واته الله
الملك والحكمه وعلمه
مما يشا ولولا دفع الله ا
لناس بعضهم ببعض لفسدت
الارض ول لله ذو فضل
على العلمين ت ايت الله
ها عليك با

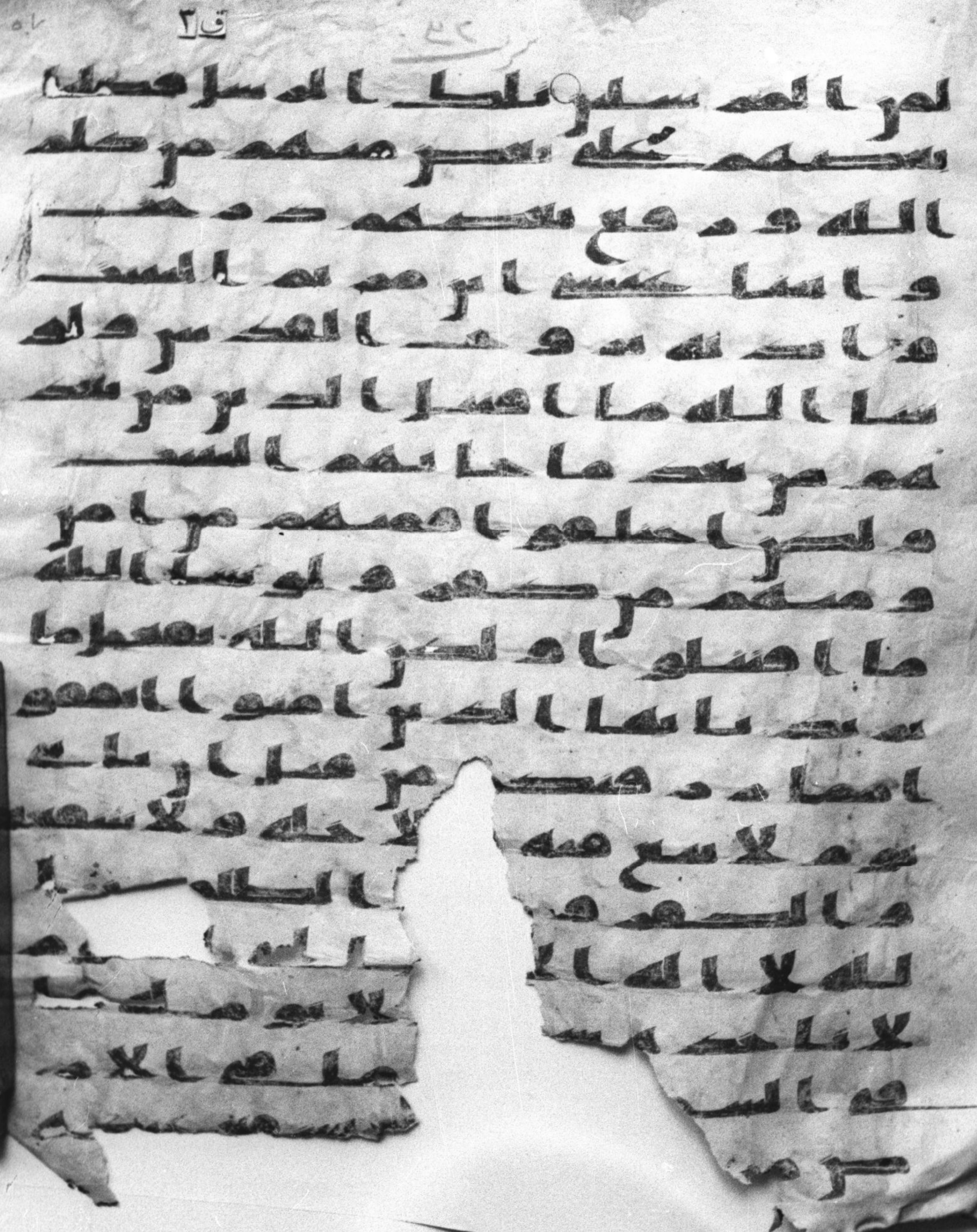

ق ٢ ٥/ب

لمن المرسلين تلك الرسل فضلنا
بعضهم على بعض منهم من كلم
الله ورفع بعضهم درجت
واتينا عيسى ابن مريم البينت
وايدنه بروح القدس ولو
شا الله ما اقتتل الذين من بعد
هم من بعد ما جاتهم البينت
ولكن اختلفوا فمنهم من امن
ومنهم من كفر ولو شا الله
ما اقتتلوا ولكن الله يفعل ما
يريد يايها الذين امنوا انفقو
ا مما رزقنكم من قبل ان يا
[illegible] ولا خلة ولا شفعة يوم لا بيع فيه
[illegible] والكفرون
[illegible]
لله لا اله الا [illegible]
[illegible] لا تاخذه [illegible]
[illegible]
[illegible]
[illegible]

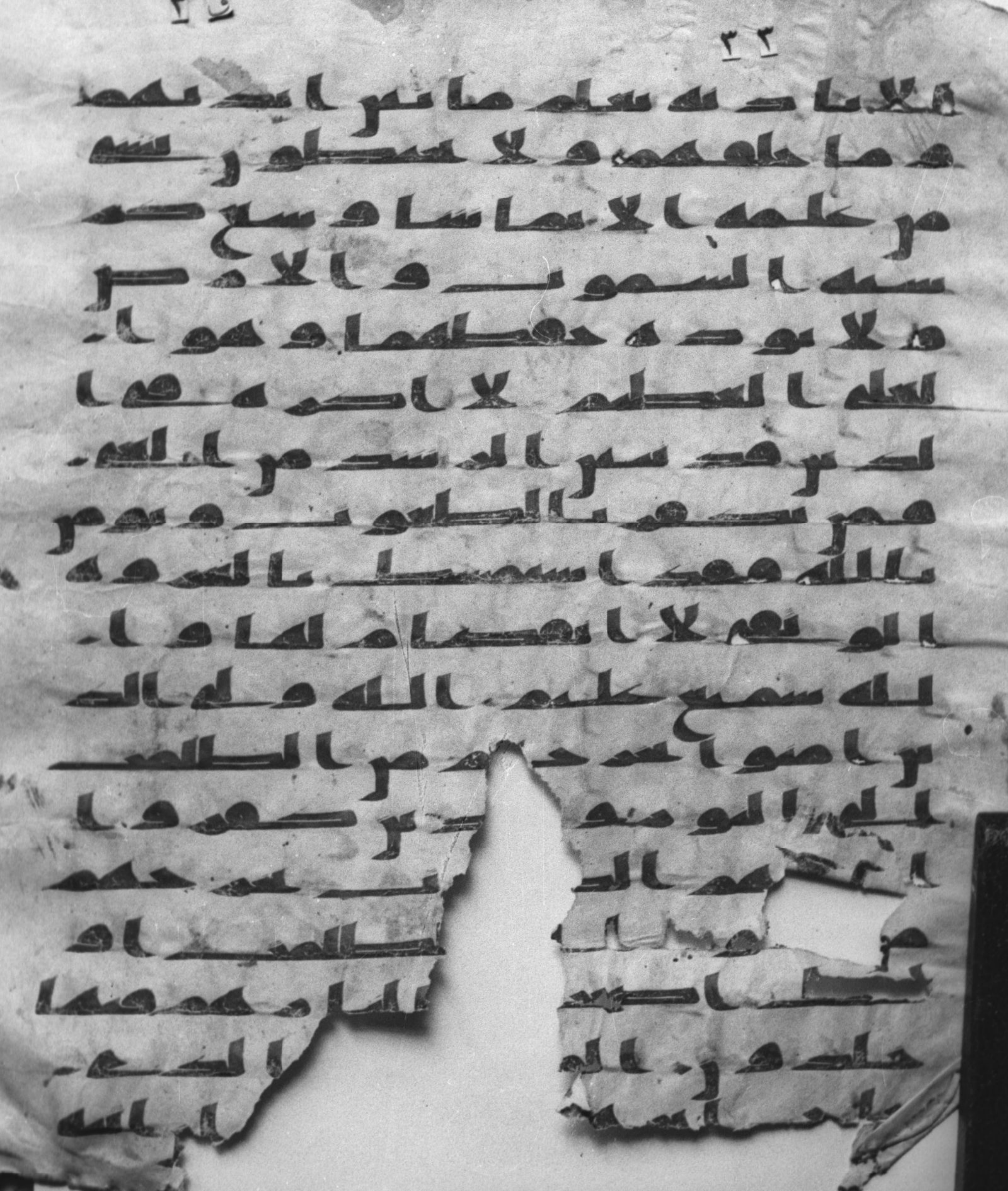

٢٣

فع عنده الا باذنه يعلم ما بين ايديهم
وما خلفهم ولا يحيطون بشى
من علمه الا بما شا وسع كر
سيه السموت والارض
ولا يوده حفظهما وهو ا
لعلى العظيم لا اكره فى ا
لدين قد تبين الرشد من الغى
فمن يكفر بالطغوت ويومن
بالله فقد استمسك بالعروه
الوثقى لا انفصام لها وا
لله سميع عليم الله ولى الذ
ين امنوا يخرجهم من الظلمت
الى النور والذين كفروا ا
وليهم الطغـ ـرجونهم
من النـ ـلى الظلمت ا
ولـ ـنار هم فيها
خلدون الم ـى الذى
ـا الملك

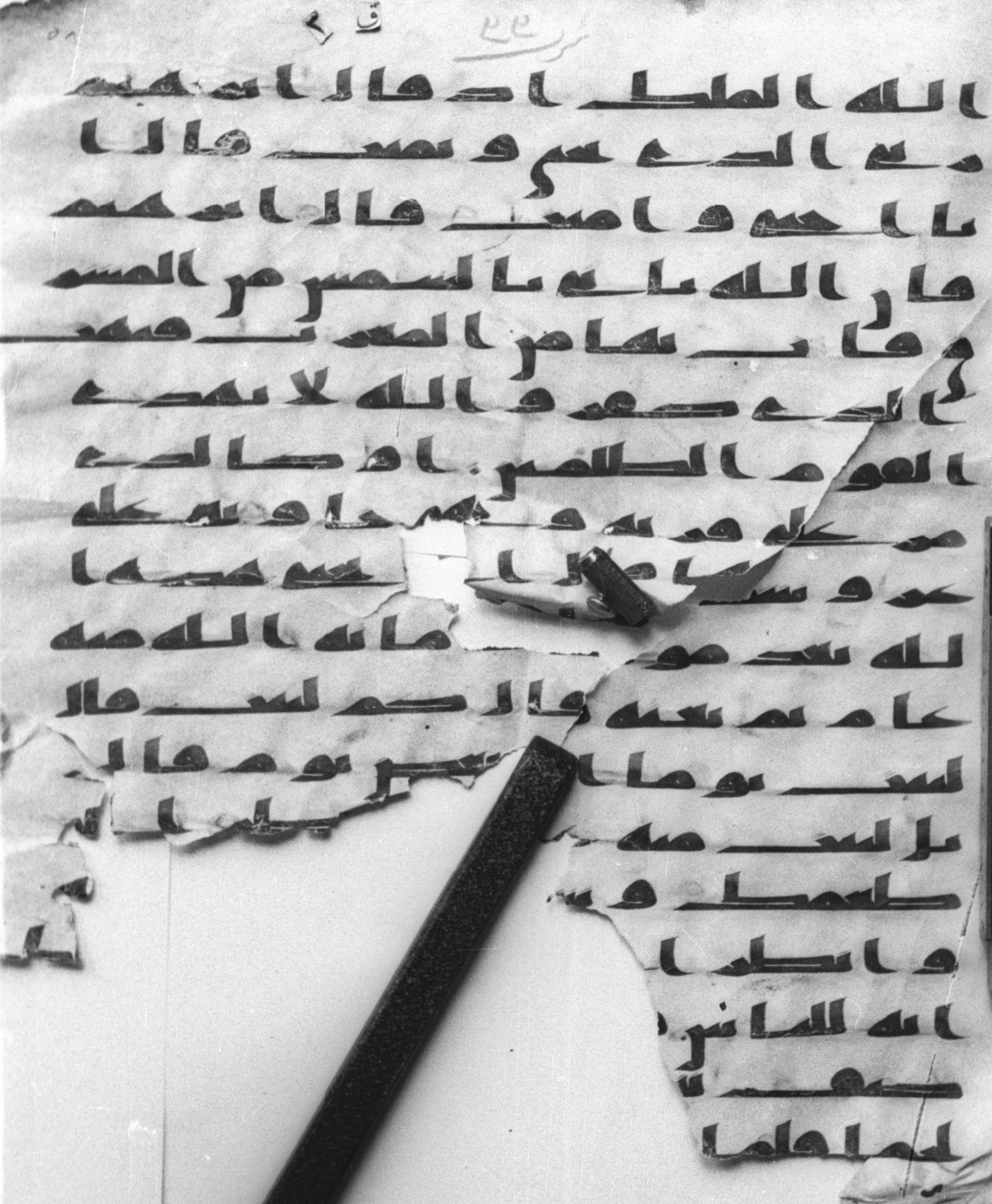

٥٨ ق ٢ ٢٢

الله الملك اذ قال ابرهم
ربى الذى يحى ويميت قال ا
نا احى واميت قال ابرهم
فان الله يأتى بالشمس من المشر
ق فأت بها من المغرب فبهت
الذى كفر والله لا يهدى
القوم الظلمين او كالذى
مر على قرية وهى خاوية على
[illegible] يحى هذه ا
[illegible]
لله بعد مو [illegible] اماته الله مئه
عام ثم بعثه قال كم لبثت قال
لبثت يوما او بعض يوم قال
بل لبثت مئه [illegible]
طعمك وس
وانظر ا
اية للناس و
[illegible]
لحما فلما

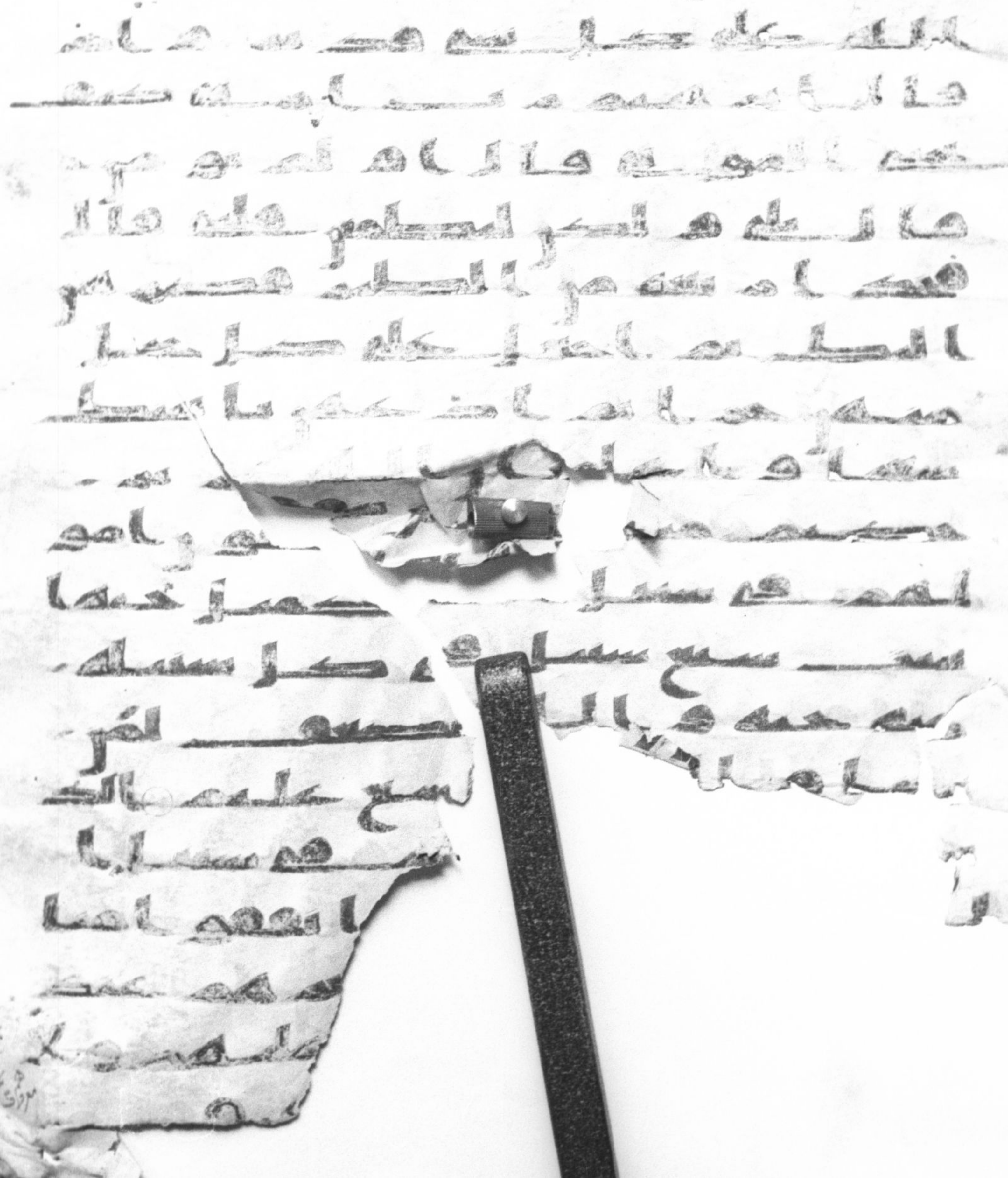

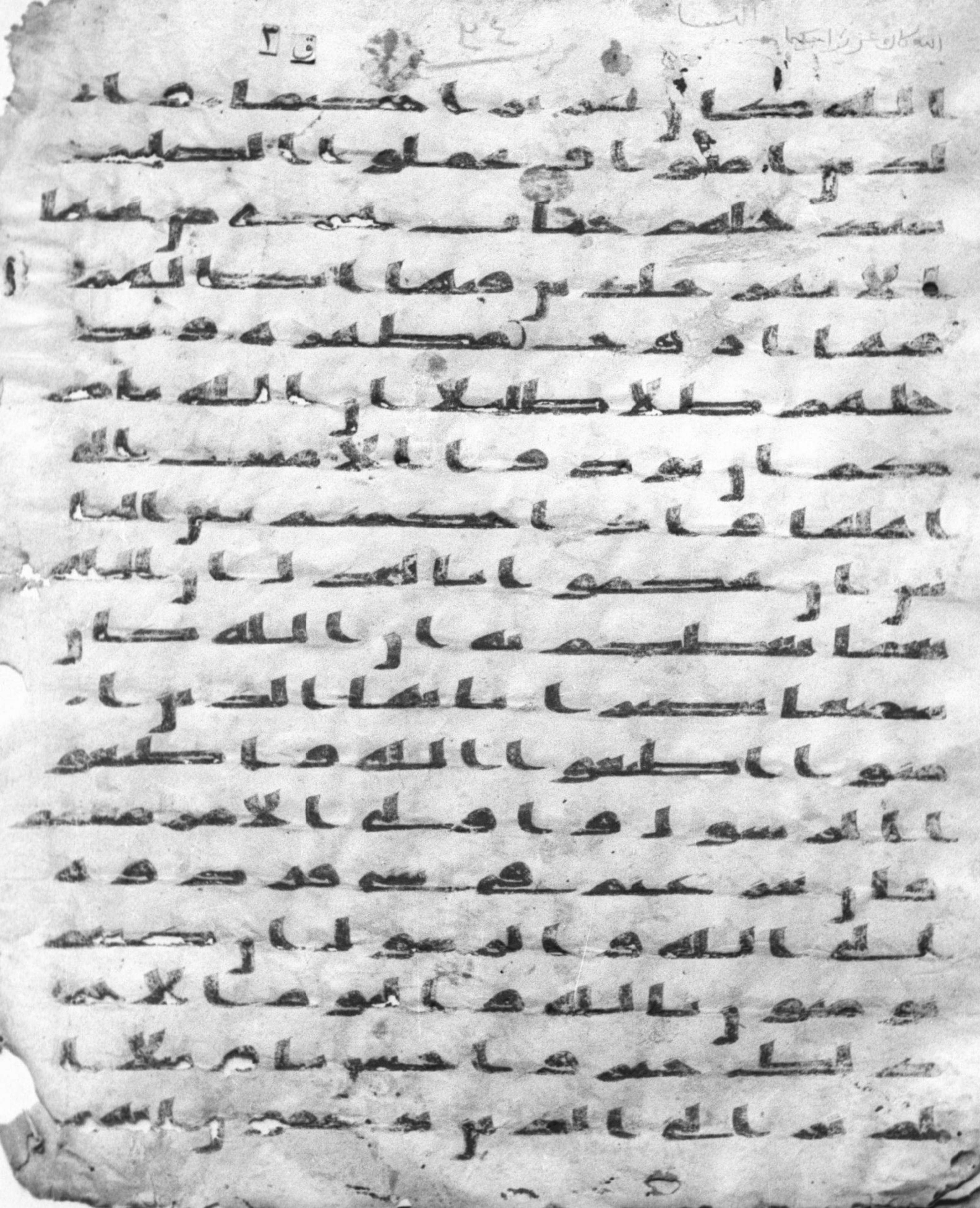

ق ٣ ٢٤ النسا
الله كان عزيزا حكيما

الله كان عزيزا حكيما و
الذين امنوا وعملوا الصلحت
سندخلهم جنت تجرى من تحتها
الانهر خلدين فيها ابدا لهم
فيها ازوج مطهرة و
ندخلهم ظلا ظليلا ان الله يامر
كم ان تودوا الامنت الى اهلها
واذا حكمتم بين الناس ان
تحكموا بالعدل ان الله
نعما يعظكم به ان الله كان
سميعا بصيرا يايها الذين
امنوا اطيعوا الله واطيعوا
الرسول واولى الامر منكم
فان تنزعتم فى شى فردوه
الى الله والرسول ان كنتم
تومنون بالله واليوم الاخر
ذلك خير واحسن تاويلا الم
تر الى الذين يزعمون انهم

امنوا بما انزل اليك وما ا
نزل من قبلك يريدون ان يتحاكمو
ا الى الطغوت وقد امروا ان
يكفروا به ويريد الشيطن
ان يضلهم ضللا بعيدا واذ
ا قيل لهم تعالوا الى ما انزل ا
لله والى الرسول رايت
المنفقين يصدون عنك صد
ودا فكيف اذا اصبتهم
مصيبة بما قدمت ايديهم
ثم جاوك يحلفون بالله ان
اردنا الا احسنا وتوفيقا
اولئك الذين يعلم الله ما
في قلوبهم فاعرض عنهم و
عظهم وقل لهم في انفسهم
قولا بليغا وما ارسلنا من رسو
ل الا ليطع باذن الله ولو ا
نهم اذ ظلموا انفسهم جاوك

حزب ٢

فاستغفروا الله واستغفر لهم
الرسول لوجدوا الله توابا ر
حيما. فلا وربك لا يومنون
حتى يحكموك فيما شجر بينهم
ثم لا يجدوا في انفسهم حرجا
مما قضيت ويسلموا تسليما
ولو انا كتبنا عليهم ان اقتلو
ا انفسكم او اخرجوا من د
يركم ما فعلوه الا قليل منهم
ولو انهم فعلوا ما يوعظون
به لكان خيرا لهم واشد تثبيتا
واذا لاتينهم من لدنا اجرا
عظيما ولهديناهم صرطا م
ستقيما. ومن يطع الله والر
سول فاولئك مع الذين انعم
الله عليهم من النبين والصديقين
والشهدا والصلحين و
حسن اولئك رفيقا ذلك

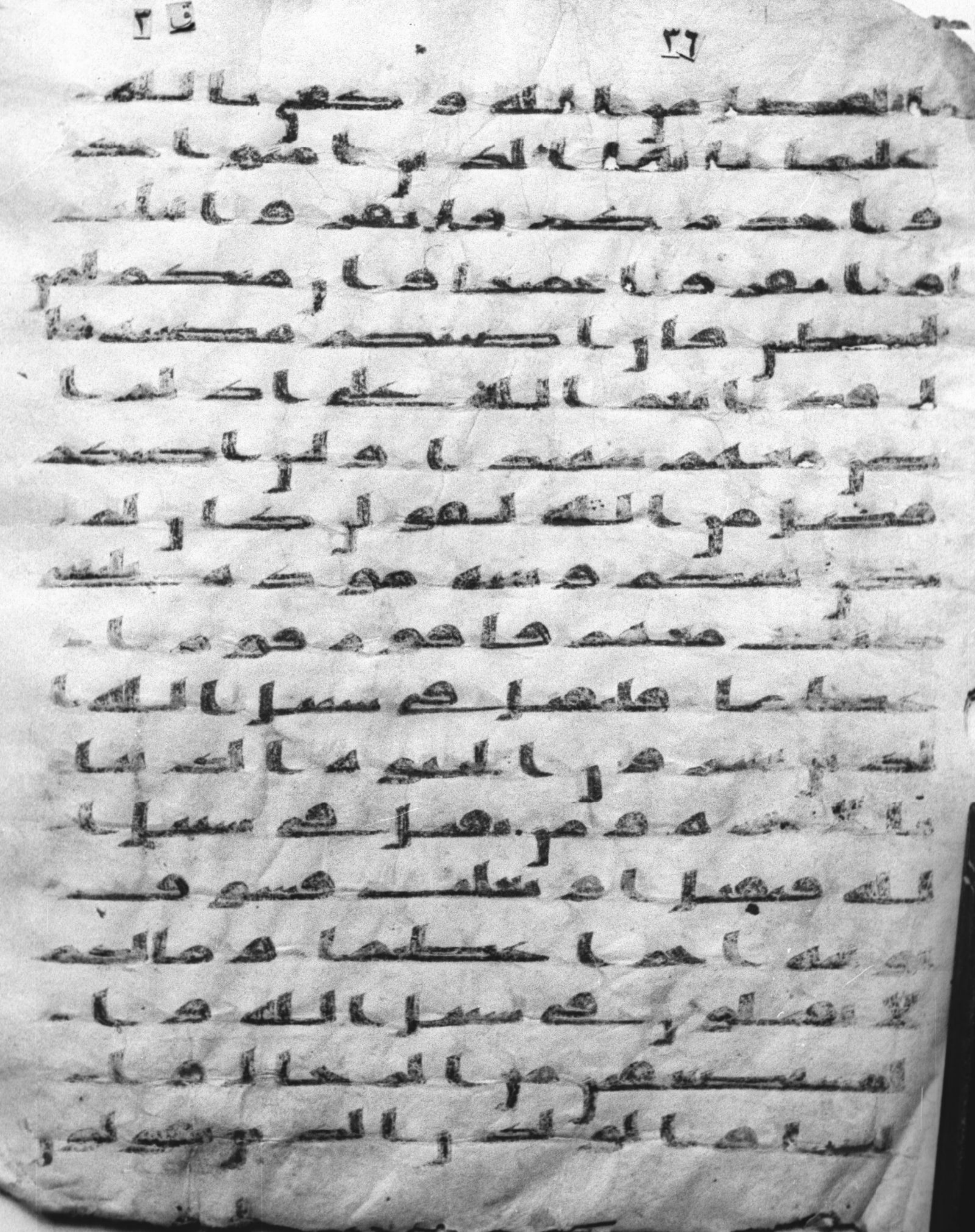

ق ٢

٣٦

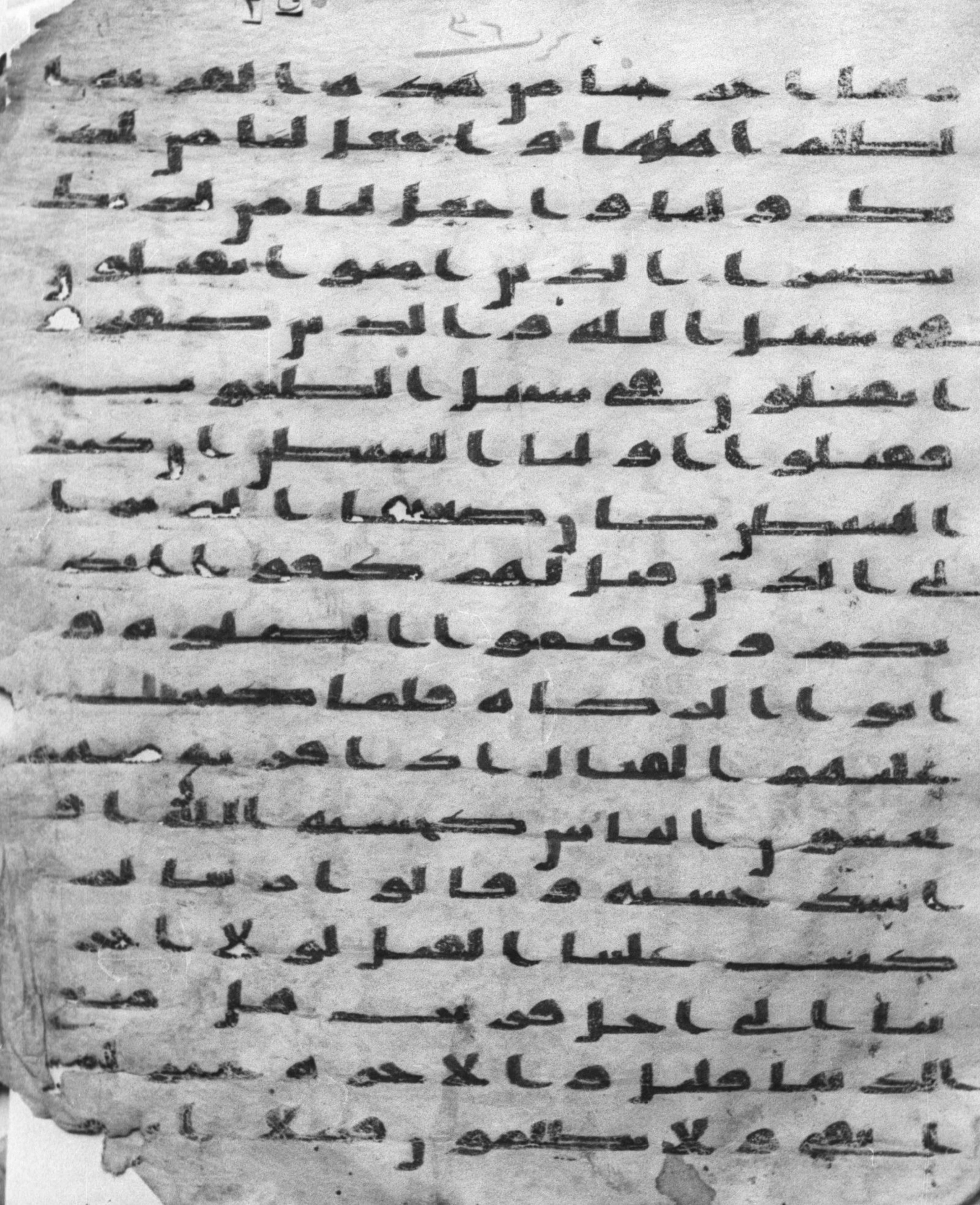

ربنا اخرجنا من هذه القرية
الظلم اهلها واجعل لنا من لدنك
وليا واجعل لنا من لدنك
نصيرا الذين امنوا يقتلون في
سبيل الله والذين كفروا يقتلو
ن في سبيل الطغوت فقتلوا
اوليا الشيطن ان كيد
الشيطن كان ضعيفا الم
تر الى الذين قيل لهم كفوا
ايديكم واقيموا الصلوة وا
توا الزكوة فلما كتب
عليهم القتال اذا فريق منهم
يخشون الناس كخشية الله او
اشد خشية وقالوا ربنا لم
كتبت علينا القتال لولا اخر
تنا الى اجل قريب قل مت
ع الدنيا قليل والاخرة خير لمن
اتقى ولا تظلمون فتيلا اين

فتيلا اينما تكونوا يدرككم الموت
ولو كنتم في بروج مشيدة
وان تصبهم حسنة يقولوا هذه
من عند الله وان تصبهم سيئة
يقولوا هذه من عندك قل كل
من عند الله فمال هؤلا القوم
لا يكادون يفقهون حديثا . ما
اصابك من حسنة فمن الله وما
اصابك من سيئة فمن نفسك و
ارسلنك للناس رسولا وكفى
بالله شهيدا . من يطع الرسو
ل فقد اطاع الله ومن تو
لى فما ارسلنك عليهم حفيظا .
ويقولون طاعة فاذا برزوا
من عندك بيت طائفة منهم
غير الذي تقول والله يكتب
ما يبيتون فاعرض عنهم وتو
كل على الله وكفى بالله وكيلا

افلا يتدبرون القران ولو كا
ن من عند غير الله لوجدوا
فيه اختلافا كثيرا . واذا جا
ءهم امر من الامن او الخوف
اذاعوا به ولو ردوه الى الر
سول والى اولى الامر منهم
لعلمه الذين يستنبطونه منهم
ولولا فضل الله عليكم ورحمته
لاتبعتم الشيطن الا قليلا
فقتل في سبيل الله لا تكلف
الا نفسك وحرض المومنين
عسى الله ان يكف باس الذ
ين كفروا والله اشد باسا
واشد تنكيلا . من يشفع شفعة
حسنة يكن له نصيب منها و
من يشفع شفعة سيئة يكن له كفل
منها وكان الله على كل شى
ء مقيتا واذا حييتم بتحية فحيوا

٢٩

٢٨

ن حسن منها او ردوها ان
الله كان على كل شى حسيبا ا
لله لا اله الا هو ليجمعنكم الى
يوم القيمه لا ريب فيه ومن
اصدق من الله حديثا فما لكم
فى المنفقين فئتين والله اركسهم
بما كسبوا اتريدون ان تهدو
ا من اضل الله ومن يضلل الله
فلن تجد له سبيلا ودوا لو
تكفرون كما كفروا فتكونو
ن سوا فلا تتخذوا منهم او
ليا حتى يهاجروا فى سبيل الله
فان تولوا فخذوهم واقتلو
هم حيث وجدتموهم ولا تتخذ
وا منهم وليا ولا نصيرا الا
الذين يصلون الى قوم بينكم
وبينهم ميثق او جاوكم حصر
ت صدورهم ان يقتلوكم

ق ٣ ٨٤ م

ا يقتلوا قومهم ولو شا ا
لله لسلطهم عليكم فلقتلوكم
فان اعتزلوكم فلم يقتلوكم
و القوا اليكم السلم فما جعل
الله لكم عليهم سبيلا ستجدو
ن اخرين يريدون ان يامنو
كم و يامنوا قومهم كلما ردو
ا الى الفتنة اركسوا فيها فا
ن لم يعتزلوكم و يلقوا اليكم
السلم و يكفوا ايديهم فخذ
وهم و اقتلوهم حيث ثقفتمو
هم و اولئكم جعلنا لكم عليهم
سلطنا مبينا وما كان لمومن
ان يقتل مومنا الا خطا و من
قتل مومنا خطا فتحرير رقبة مو
منة و دية مسلمة الى اهله الا ا
ن يصدقوا فان كان من قو
م عدو لكم و هو مومن فتحرير

مومنه وان كان من قوم بينكم
وبينهم ميثق فدية مسلمه الى
اهله وتحرير رقبه مومنه فمن
لم يجد فصيام شهرين متتبعين
توبه من الله وكان الله عليما
حكيما ومن يقتل مومنا متعمد
ا فجزاوه جهنم خلدا فيها و
غضب الله عليه ولعنه وا
عد له عذابا عظيما يايها ا
لذين امنوا اذا ضربتم في
سبيل الله فتبينوا ولا تقولوا
لمن القى اليكم السلم لست
مومنا تبتغون عرض الحيوه الد
نيا فعند الله مغنم كثيره كذ
لك كنتم من قبل فمن الله عليكم
فتبينوا ان الله كان بما تعملون
خبيرا . لا يستوى القعدون من
مومنين غير اولى الضرر

والمجهدون في سبيل الله باموا
لهم وانفسهم فضل الله ا
لمجهدين باموالهم وانفسهم
على القعدين درجة وكلا و
عد الله الحسنى وفضل الله
المجهدين على القعدين اجرا
عظيما درجت منه ومغفرة
ورحمة وكان الله غفورا ر
حيما ان الذين توفيهم المل
ئكة ظلمي انفسهم قالوا
فيم كنتم قالوا كنا مستضعفين
في الارض قالوا الم تكن ا
رض الله وسعة فتهجروا
فيها فاولئك ماويهم جهنم و
ساءت مصيرا الا المستضعفين
من الرجال والنسا والولدن
لا يستطيعون حيلة ولا يهتدون
سبيلا فاولئك عسى الله

ن يعفو عنهم وكان الله عفو
ا غفورا ومن يهجر فى سبيل
الله يجد فى الارض مرغما
كثيرا وسعه ومن يخرج من
بيته مهجرا الى الله ورسوله
ثم يدركه الموت فقد و
قع اجره على الله وكان ا
لله غفورا رحيما واذا
ضربتم فى الارض فليس
عليكم جناح ان تقصروا من
الصلوه ان خفتم ان يفتنكم
الذين كفروا ان الكفرين
كانوا لكم عدوا مبينا و
اذا كنت فيهم فاقمت
لهم الصلوه فلتقم طايفه
منهم معك وليخذوا
اسلحتهم فاذا سجدوا فليكونوا
من وراىكم ولتات

تألمون وترجون من الله ما لا
يرجون وكان الله عليما حكيما
إنا أنزلنا إليك الكتب بالحق
لتحكم بين الناس بما أريك
الله ولا تكن للخائنين خصيما
واستغفر الله إن الله كان
غفورا رحيما ولا تجدل عن
الذين يختانون أنفسهم إن الله
لا يحب من كان خوانا أثيما
يستخفون من الناس ولا يستخفون
من الله وهو معهم إذ يبيتون
ما لا يرضى من القول وكان
الله بما يعملون محيطا ها أنتم
هؤلاء جدلتم عنهم في الحيوة
الدنيا فمن يجدل الله عنهم
يوم القيمة أم من يكون عليهم
وكيلا ومن يعمل سوءا أو يظلم
نفسه ثم يستغفر الله يجد الله

غفورا رحيما. ومن يكسب
اثما فانما يكسبه على نفسه
وكان الله عليما حكيما ○ ومن
يكسب خطيه او اثما ثم
يرم به بريا فقد احتمل بهتانا
واثما مبينا. ولولا فضل الله
عليك ورحمته لهمت طايفه
منهم ان يضلوك وما يضلون
الا انفسهم وما يضرونك
من شي وانزل الله
عليك الكتب والحكمه وعلمك
ما لم تكن تعلم وكان فضل
الله عليك عظيما. لا خير في
كثير من نجويهم الا من امر
بصدقه او معروف او اصلح
بين الناس ومن يفعل ذلك
ابتغا مرضات الله
فسوف نوتيه اجرا عظيما

ما ومن يشاقق الرسول من بعد ما تبين
له الهدى ويتبع غير سبيل
المؤمنين نوله ما تولى ونصله
جهنم وساءت مصيرا ان
الله لا يغفر ان يشرك به ويغفر
ما دون ذلك لمن يشاء ومن
يشرك بالله فقد ضل ضللا
بعيدا ان يدعون من دونه الا
انثا وان يدعون الا شيطنا
مريدا لعنه الله وقال لاتخذ
ن من عبادك نصيبا مفرو
ضا ولاضلنهم ولامنينهم
ولامرنهم فليبتكن اذان الا
نعم ولامرنهم فليغيرن خلق
الله ومن يتخذ الشيطن وليا من
دون الله فقد خسر خسرنا
مبينا يعدهم ويمنيهم وما يعدهم
الشيطن الا غرورا اولئك

ماواهم جهنم

ق ٣

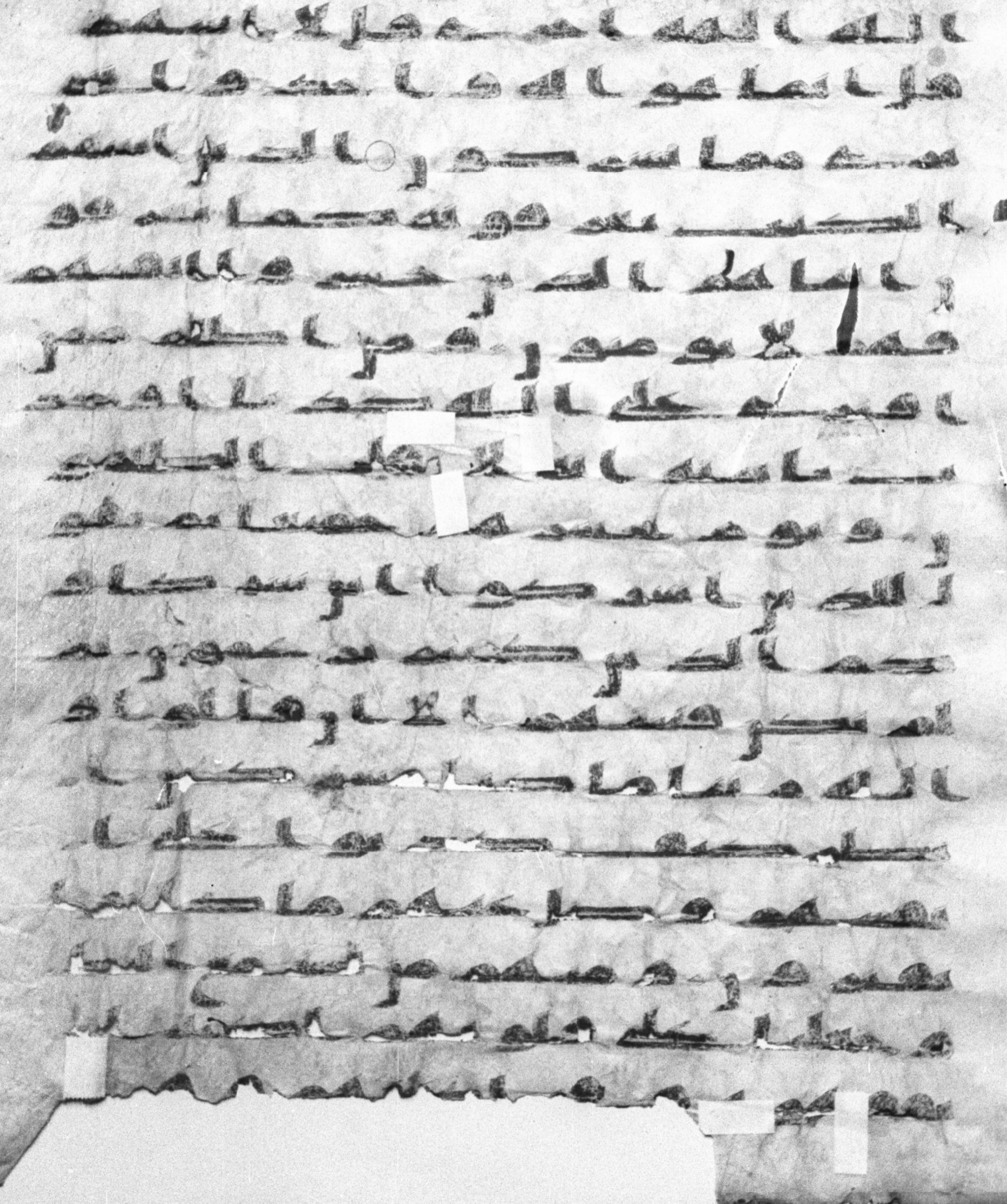

وان يروا كل اية لا يومنوا بها
حتى اذا جاوك يجدلونك
يقول الذين كفروا ان هذا
الا اسطير الاولين وهم ين
هون عنه وينون عنه وان يهلكون
الا انفسهم وما يشعرون ولو
ترى اذ وقفوا على النار
فقالوا يليتنا نرد ولا نكذب
بايت ربنا ونكون من المو
منين بل بدا لهم ما كانوا يخ
فون من قبل ولو ردوا لعا
دوا لما نهوا عنه وانهم
لكذبون وقالوا ان هي الا
حياتنا الدنيا وما نحن بمبعو
ثين ولو ترى اذ وقفوا على رب
هم قال اليس هذا بالحق قالوا
بلى وربنا قال فذوقوا العذاب
بما كنتم تكفرون

قد خسر الذين كذبوا بلقا
ء الله حتى اذا جاتهم الساعة
بغتة قالوا يحسرتنا على ما فر
طنا فيها وهم يحملون اوزا
رهم على ظهورهم الا ساء ما
يزرون وما الحيوة الدنيا الا
لعب ولهو وللدار الاخرة
خير للذين يتقون افلا تعقلون
قد نعلم انه ليحزنك الذي
يقولون فانهم لا يكذبونك
ولكن الظلمين بايت الله
يجحدون ولقد كذبت رسل
من قبلك فصبروا على ما كذ
بوا واوذوا حتى اتىهم نصر
نا ولا مبدل لكلمت الله
ولقد جاك من نباى المرسلين
وان كان كبر عليك اعر
ضهم فان استطعت ان تبتغى

نفقا في الارض او سلما في
السما فتاتيهم باية ولو شا الله
لجمعهم على الهدى فلا تكو
نن من الجهلين انما يستجيب الذ
ين يسمعون والموتى يبعثهم
الله ثم اليه يرجعون وقالوا
لولا نزل عليه اية من ربه قل
ان الله قدر على ان ينزل ا
ية ولكن اكثرهم لا يعلمون و
ما من دابة في الارض ولا
طير يطير بجناحيه الا امم امثلكم
ما فرطنا في الكتب من شي
ثم الى ربهم يحشرون والذ
ين كذبوا بايتنا صم وبكم
في الظلمت من يشا الله يضلله
ومن يشا يجعله على صرط مستقيم
قل ارءيتكم ان اتىكم عذب
الله او اتتكم الساعة اغير

الله تدعون ان كنتم صدقين
بل ايه تدعون فيكشف ما
تدعون اليه ان شا وتنسون ما
تشركون ولقد ارسلنا الى
امم من قبلك فاخذنهم بالباسا
والضرا لعلهم يتضرعون فلو
لا اذ جاهم باسنا تضرعوا و
لكن قست قلوبهم وزين لهم
الشيطن ما كانوا يعملون فلما
نسوا ما ذكروا به فتحنا عليهم
ابوب كل شي حتى اذا فر
حوا بما اوتوا اخذنهم بغتة
فاذا هم مبلسون فقطع دابر
القوم الذين ظلموا والحمد
لله رب العلمين قل ارءيتم
ان اخذ الله سمعكم وابصر
كم وختم على قلوبكم من
اله غير الله ياتيكم به

كيف نصرف الايت ثم هم يصد
فون قل ارءيتكم ان اتيكم
عذاب الله بغتة او جهرة
هل يهلك الا القوم الظلمو
ن وما نرسل المرسلين الا مبشر
ين ومنذرين فمن امن واصلح
فلا خوف عليهم ولا هم يحز
نون والذين كذبوا بايتنا
يمسهم العذاب بما كانوا
يفسقون قل لا اقول لكم عند
ي خزاين الله ولا اعلم الغيب
ولا اقول لكم اني ملك ان
اتبع الا ما يوحى الي قل هل يستو
ي الاعمى والبصير افلا تتفكر
ون وانذر به الذين يخافون
ان يحشروا الى ربهم ليس لهم
من دونه ولي ولا شفيع لعلهم
يتقون ولا تطرد الذين يدعون

ق ٣

ربهم بالغدوة والعشي يريدون
وجهه ما عليك من حسابهم
من شيء وما من حسابك عليهم
من شيء فتطردهم فتكون من
الظلمين وكذلك فتنا بعضهم
ببعض ليقولوا أهؤلاء
من الله عليهم من بيننا أليس
الله بأعلم بالشكرين وإذا جاءك
الذين يؤمنون بآيتنا فقل
سلم عليكم كتب ربكم على
نفسه الرحمة أنه من عمل منكم
سوءا بجهلة ثم تاب من بعده و
أصلح فأنه غفور رحيم وكذلك
نفصل الآيت ولتستبين
سبيل المجرمين قل إني نهيت
أن أعبد الذين تدعون
من دون الله قل لا أتبع أهواءكم
قد ضللت إذا وما أنا

ن المهتدين قل انى على بينة
من ربى وكذبتم به ما عندى
ما تستعجلون به ان الحكم الا
لله يقص الحق وهو خير ا
لفصلين قل لو ان عندى ما
تستعجلون به لقضى الامر
بينى وبينكم والله اعلم بالظلمين
وعنده مفاتح الغيب لا يعلمها
الا هو ويعلم ما فى البر وا
لبحر وما تسقط من ورقة الا
يعلمها ولا حبة فى ظلمت ا
لارض ولا رطب ولا يابس
الا فى كتب مبين ○ وهو الذ
ى يتوفىكم باليل ويعلم ما ج
رحتم بالنهار ثم يبعثكم فيه
ليقضى اجل مسمى ثم اليه مر
جعكم ثم ينبئكم بما كنتم
تعملون وهو القاهر فوق عباده

ويرسل عليكم حفظة حتى
اذا جا احدكم الموت توفته
رسلنا وهم لا يفرطون
ثم ردوا الى الله مولىهم الحق
الا له الحكم وهو اسرع ا
لحسبين قل من ينجيكم من ظلمت
البر والبحر تدعونه تضرعا
وخفية لئن انجىنا من هذه لنكو
نن من الشكرين قل الله ينجيكم
منها ومن كل كرب ثم انتم
تشركون قل هو القدر على
ان يبعث عليكم عذابا من
فوقكم او من تحت ارجلكم
او يلبسكم شيعا ويذيق بعضكم
باس بعض انظر كيف نصر
ف الايت لعلهم يفقهون
وكذب به قومك وهو الح
ق قل لست عليكم بوكيل

مستقر وسوف تعلمون و
اذا رايت الذين يخوضون
في ايتنا فاعرض عنهم حتى
يخوضوا في حديث غيره و
اما ينسينك الشيطن فلا تقعد
بعد الذكرى مع القوم ا
لظلمين وما على الذين يتقو
ن من حسابهم من شي ولكن ذكر
ى لعلهم يتقون وذر الذين
اتخذوا دينهم لعبا ولهوا
وغرتهم الحيوة الدنيا و
ذكر به ان تبسل نفس بما كسبت
ليس لها من دون الله ولي ولا
شفيع وان تعدل كل عدل لا
يوخذ منها اولئك الذين
ابسلوا بما كسبوا لهم شرا
ب من حميم وعذاب اليم
بما كانوا يكفرون قل اندعوا

ق ٢

من دون الله ما لا ينفعنا ولا ي
ضرنا ونرد على اعقبنا بعد
اذ هدنا الله كالذى استهو
ته الشيطين فى الارض حير
ن له اصحب يدعونه الى الهد
ى ايتنا قل ان هدى الله هو ا
لهدى وامرنا لنسلم لرب
العلمين وان اقيموا الصلو
ة واتقوه وهو الذى اليه تحشر
ون وهو الذى خلق السمو
ت والارض بالحق ويوم يقو
ل كن فيكون قوله الحق وله
الملك يوم ينفخ فى الصور
علم الغيب والشهدة و
هو الحكيم الخبير واذ قال
ابرهيم لابيه ازر اتتخذ اصنما
الهة انى اريك

وكذلك نري ابرهيم ملكوت السموت
والارض وليكون من المو
قنين فلما جن عليه اليل را كو
كبا قال هذا ربي فلما افل
قال لا احب الافلين فلما را
القمر بازغا قال هذا ربي فلما
افل قال لين لم يهدني ربي لا
كونن من القوم الضالين فلما
را الشمس بازغة قال هذا ربي هذا
اكبر فلما افلت قال يـ
قوم اني بري مما تشركون اني و
جهت وجهي للذي فطر
السموت والارض حنيفا وما انا
من المشركين ۝ وحاجه
قومه قال اتحجوني في الله
وقد هدين ولا اخاف ما تشر
كون به الا ان يشا ربي

[illegible]
[illegible]
[illegible]
[illegible]
[illegible]
[illegible]
[illegible]
[illegible]
[illegible]
[illegible]
[illegible]
[illegible]
[illegible]
[illegible]
[illegible]
[illegible]
[illegible]
[illegible]

[illegible]

[illegible]

[illegible] الىه صرطا مسىقىما

[illegible] الله [illegible]

[illegible]

[illegible]

[illegible]

[illegible]

[illegible]

[illegible] الله [illegible]

[illegible] علىكم

[illegible] الارض [illegible]

[illegible] الله [illegible]

[illegible]

[illegible] الكىب

[illegible]

[illegible] الله [illegible]

[illegible]

ق ٣

٦٥

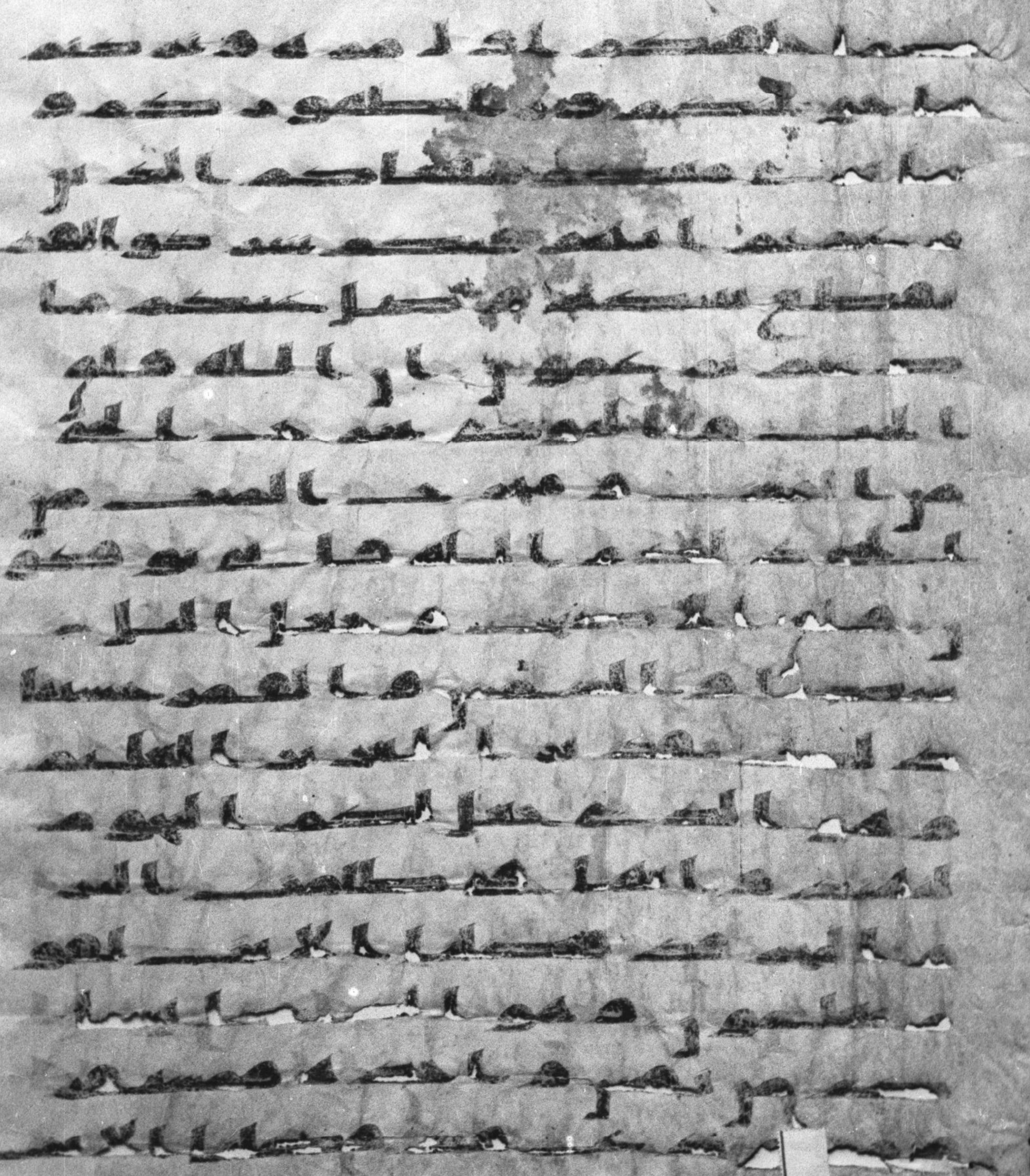

ق ١

٥٢

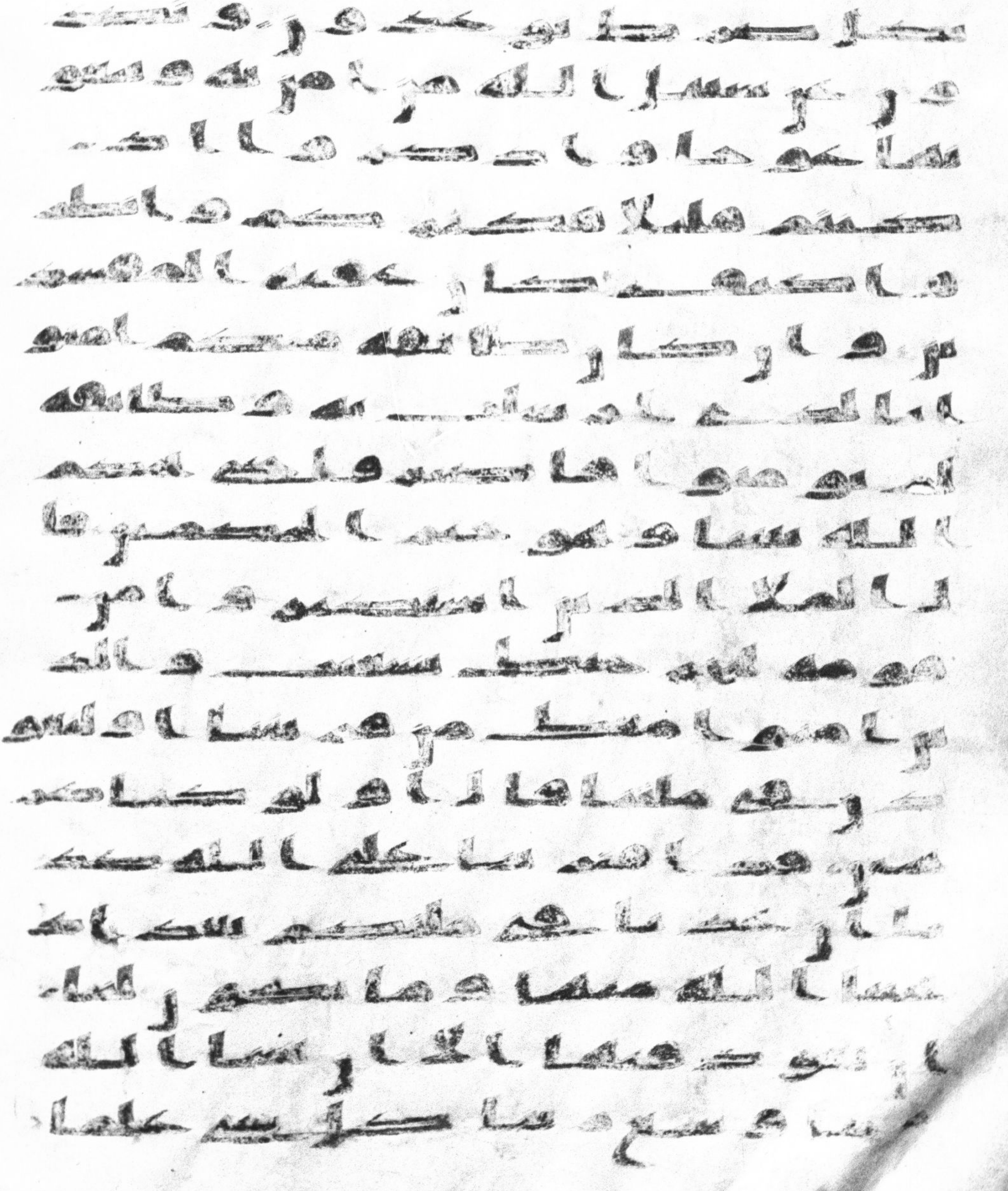

وهم لا يشعرون ولو ان اهل ا
لقرى امنوا واتقوا لفتحنا
عليهم بركت من السما والا
رض ولكن كذبوا فاخذنهم
بما كانوا يكسبون افامن ا
هل القرى ان ياتيهم باسنا بيتا وهم نايمون اوامن اهل القرى ان ياتيهم
باسنا ضحى وهم يلعبون افامنوا مكر ا
لله فلا يامن مكر الله الا القو
م الخسرون اولم يهد للذين
يرثون الارض من بعد اهلها ا
ن لو نشا اصبنهم بذنوبهم و
نطبع على قلوبهم فهم لا يسمعو
ن تلك القرى نقص عليك
من انبايها ولقد جاتهم رسلهم
بالبينت فما كانوا ليومنو
ا بما كذبوا من قبل كذلك
يطبع الله على قلوب الكفر
ين وما وجدنا لاكثرهم من

ياتوك بكل سحر عليم وجا
السحره فرعون قالوا ان لنا لا
جرا ان كنا نحن الغلبين قال نعم
وانكم لمن المقربين قالوا يا
موسى اما ان تلقى واما ان
نكون نحن الملقين قال القوا
فلما القوا سحروا اعين النا
س واسترهبوهم وجاو بسحر
عظيم واوحينا الى موسى
ان الق عصاك فاذا هى
تلقف ما يافكون فوقع الحق
وبطل ما كانوا يعملون فغلبو
ا هنالك وانقلبوا صغرين و
القى السحره سجدين قالوا ا
منا برب العلمين رب موسى
وهرون قال فرعون امنتم به
قبل ان اذن لكم ان هذا لمكر
مكرتموه فى المدينه لتخرجوا

ويستخلفكم في الارض فينظر
كيف تعملون ولقد اخذنا
ال فرعون بالسنين ونقص من
الثمرت لعلهم يذكرون ف
اذا جاتهم الحسنه قالوا لنا
هذه وان تصبهم سيئه يطيروا
بموسى ومن معه الا انما
طئرهم عند الله ولكن اكثر
هم لا يعلمون ۝ وقالوا مهما
تاتنا به من ايه لتسحرنا بها فما نحن
لك بمؤمنين فارسلنا عليهم
الطوفن والجراد والقمل و
الضفدع والدم ايت
مفصلت فاستكبروا وكا
نوا قوما مجرمين ولما وقع
عليهم الرجز قالوا يموسى ا
دع لنا ربك بما عهد عند
ك لين كشفت عنا الرجز لنومن

٨٦

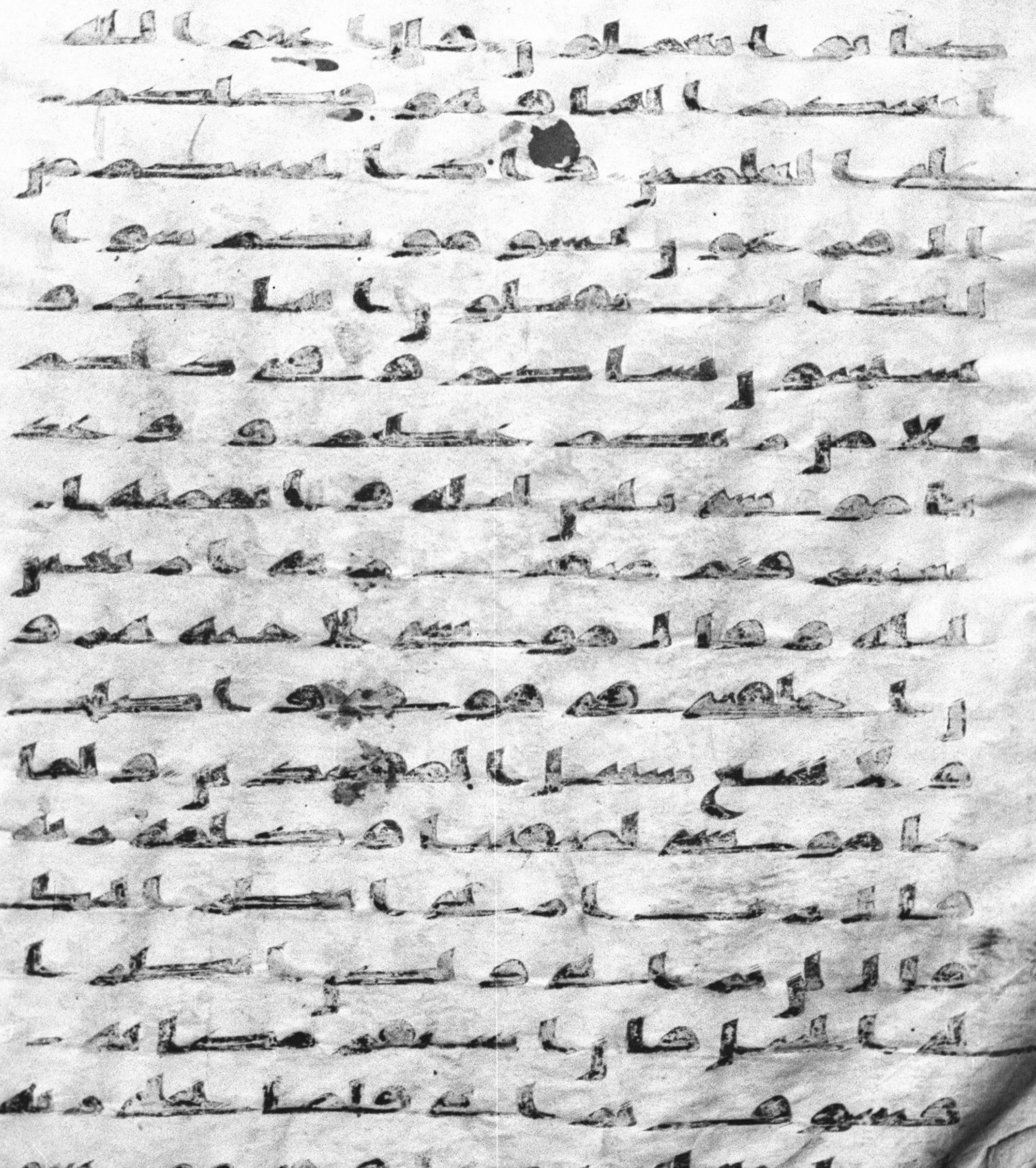

حبطت اعمالهم هل يجزون الا
ما كانوا يعملون واتخذ قوم
موسى من بعده من حليهم عجلا
جسدا له خوار الم يروا انه
لا يكلمهم ولا يهديهم سبيلا
اتخذوه وكانوا ظلمين و
لما سقط في ايديهم وراوا
انهم قد ضلوا قالوا لين لم
يرحمنا ربنا ويغفر لنا لنكونن
من الخسرين ولما رجع موسى ا
لى قومه غضبن اسفا قال بيسما
خلفتموني من بعدي اعجلتم ا
مر ربكم والقى الالوح واخذ
براس اخيه يجره اليه قال ابن
ام ان القوم استضعفوني وكا
دوا يقتلونني فلا تشمت بي
الاعدا ولا تجعلني مع القوم
الظلمين ◎ قال رب اغفر لي

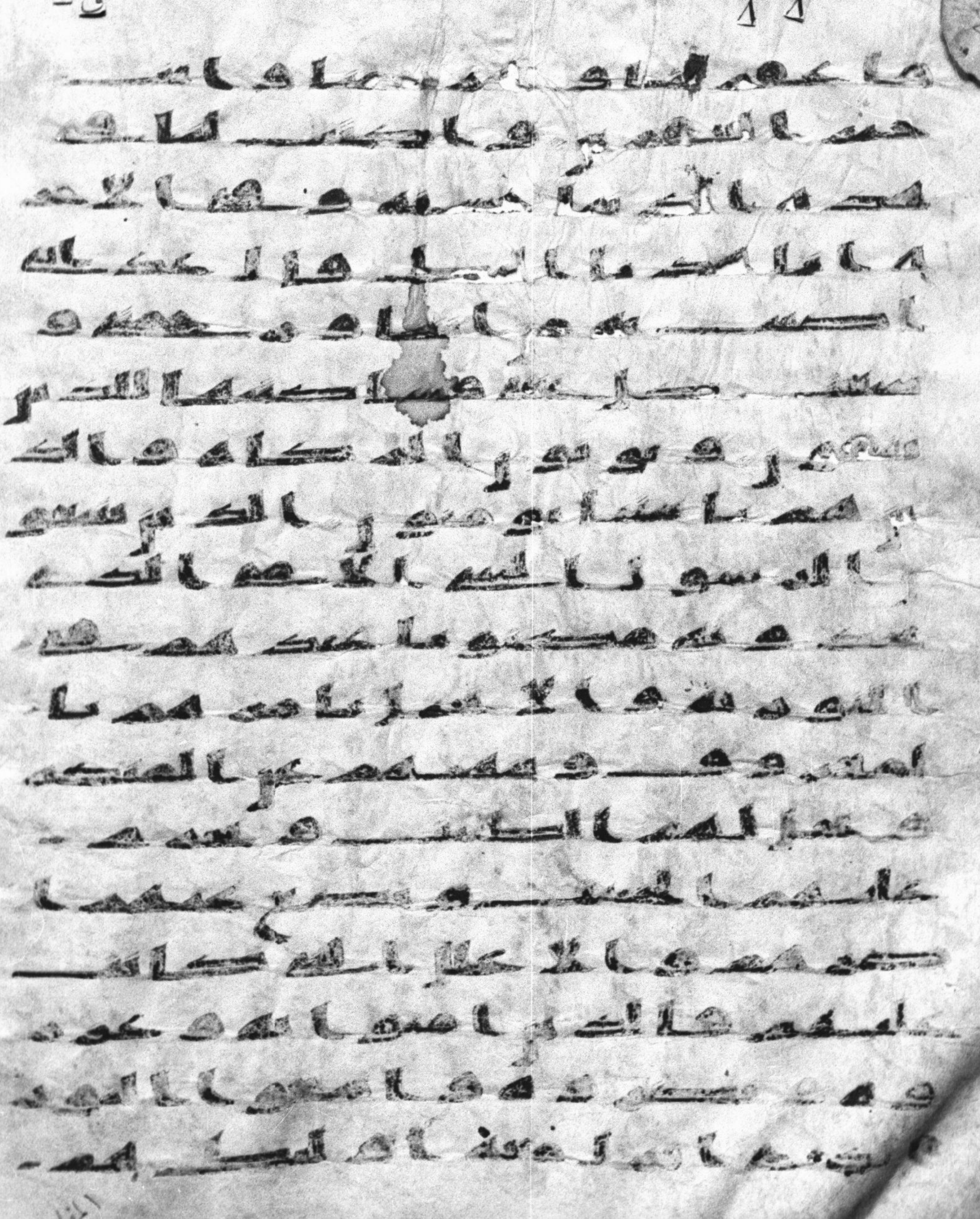

المفلحون قل يأيها الناس إني ر
سول الله إليكم جميعا الذي
له ملك السموت والأرض لا إله
إلا هو يحيي ويميت فا
منوا بالله ورسوله النبي الأ
مي الذي يؤمن بالله وكلمته
واتبعوه لعلكم تهتدون ومن
قوم موسى أمة يهدون بالحق
وبه يعدلون وقطعنهم اثنتي ع
شرة أسباطا أمما وأوحينا
إلى موسى إذ استسقه قومه أ
ن اضرب بعصاك الحجر فا
نبجست منه اثنتا عشرة عينا
قد علم كل أناس مشربهم وظـ
للنا عليهم الغمم وأنزلنا عليهم
المن والسلوى كلوا من طيبت
ما رزقنكم وما ظلمونا ولـ
كن كانوا أنفسهم يظلمون

وإذ قيل لهم اسكنوا هذه ا
لقرية وكلوا منها حيث شئتم
وقولوا حطة وادخلوا ا
لباب سجدا نغفر لكم خطيئتكم
سنزيد المحسنين فبدل الذين
ظلموا منهم قولا غير الذي
قيل لهم فأرسلنا عليهم رجز
ا من السماء بما كانوا يظلمون
وسلهم عن القرية التي كانت
حاضرة البحر إذ يعدون في ا
لسبت إذ تأتيهم حيتانهم يوم
سبتهم شرعا ويوم لا يسبتون
لا تأتيهم كذلك نبلوهم بما
كانوا يفسقون وإذ قالت
أمة منهم لم تعظون قوما الله
مهلكهم أو معذبهم عذابا
شديدا قالوا معذرة إلى ر
بكم ولعلهم يتقون فلما نسوا

ما ذكروا به انجينا الذ
ين ينهون عن السوء واخذنا الذ
ين ظلموا بعذاب بيس بما
كانوا يفسقون فلما عتوا عن ما
نهوا عنه قلنا لهم كونوا قر
دة خاسين واذ تاذن ربك
ليبعثن عليهم الى يوم القيمة
من يسومهم سوء العذاب ان ر
بك لسريع العقاب وانه
لغفور رحيم وقطعنهم
في الارض امما منهم الصلحون
ومنهم دون ذلك وبلونهم
بالحسنت والسيت لعلهم
يرجعون فخلف من بعدهم خلف
ورثوا الكتب ياخذون
عرض هذا الادنى ويقولون
سيغفر لنا وان ياتهم عرض
مثله ياخذوه الم يوخذ

ف ٢

٩٠

[illegible]

فيه من الزهدين وقال الذى اشتريه من مصر لامرته اكرمى مثويه عسى ان ينفعنا او نتخذه ولدا وكذلك مكنا ليوسف فى الارض ولنعلمه من تاويل الاحاديث والله غلب على امره ولكن اكثر الناس لا يعلمون ولما بلغ اشده اتينه حكما وعلما وكذلك نجزى المحسنين وراودته التى هو فى بيتها عن نفسه وغلقت الابوب وقالت هيت لك قال معاذ الله انه ربى احسن مثواى انه لا يفلح الظلمون ولقد همت به وهم بها لولا ان را برهن ربه كذلك لنصرف عنه السوء والفحشا انه من عبادنا المخلصين واستبقا الباب وقدت قميصه من دبر والفيا سيدها لدا الباب قالت ما جزا من اراد باهلك سوءا الا ان يسجن او عذاب اليم [illegible]

بها ولهم اذن لا يسمعون بها
اولئك كالانعم بل هم اضل
اولئك هم الغفلون ولله الا
سما الحسنى فادعوه بها وذ
روا الذين يلحدون فى اسمئه
سيجزون ما كانوا يعملون و
ممن خلقنا امة يهدون بالحق و
به يعدلون والذين كذبوا با
يتنا سنستدرجهم من حيث لا
يعلمون واملى لهم ان كيدى
متين اولم يتفكروا ما بصحبهم
من جنة ان هو الا نذير مبين او
لم ينظروا فى ملكوت السمو
ت والارض وما خلق الله
من شى وان عسى ان يكون قد ا
قترب اجلهم فباى حديث
بعده يومنون من يضلل الله فلا
هادى له ويذرهم فى طغينهم

ف ٢

٩١

يعمهون يسلونك عن الساعة ايان مرسىها قل انما علمها عند ربى لا يجليها لوقتها الا هو ثقلت فى السموت والارض لا تاتيكم الا بغتة يسلونك كانك حفى عنها قل انما علمها عند الله ولكن اكثر الناس لا يعلمون قل لا املك لنفسى نفعا ولا ضرا الا ما شا الله ولو كنت اعلم الغيب لاستكثرت من الخير وما مسنى السو ان انا الا نذير وبشير لقوم يومنون هو الذى خلقكم من نفس واحدة وجعل منها زوجها ليسكن اليها فلما تغشىها حملت حملا خفيفا فمرت به فلما اثقلت دعوا الله ربهما لئن اتيتنا صلحا لنكونن من الشكرين فلما اتىهما صلحا

توصية ولا الى اهلهم يرجعون ونفخ في
الصور فاذا هم من الاجداث الى ربهم ينسلو
ن قالوا يويلنا من بعثنا من مرقدنا هذا
ما وعد الرحمن وصدق المرسلون ان كانت الا
صيحة وحدة فاذا هم جميع لدينا محضرون
فاليوم لا تظلم نفس شيا ولا تجزون
الا ما كنتم تعملون ان اصحب الجنة
اليوم في شغل ف
كهون هم وازوجهم في ظلل على الارايك
متكـون لهم فيها فكهة ولهم ما يدعون
سلم قولا من رب رحيم وامتزوا اليوم
ايها المجرمون الم اعهد اليكم يبني
ادم ان لا تعبدوا الشيطن انه لكم عدو
مبين وان اعبدوني هذا صرط مستقيم
ولقد اضل منكم جبلا كثيرا افلم تكونوا
تعقلون هذه جهنم التي كنتم توعدون
اصلوها اليوم بما كنتم تكفرون اليوم
نختم على افوههم وتكلمنا ايديهم وتشهد
ارجلهم بما كانوا يكسبون ولو نشاء لطمسنا

ق ٣

٨٧

٩٢

[illegible]
[illegible]
[illegible]
[illegible]
[illegible]
[illegible]
[illegible]
[illegible]
[illegible]
[illegible]
[illegible]
[illegible]
[illegible]
[illegible]
[illegible]
[illegible]
[illegible]
[illegible]
[illegible]

ترحمون واذكر ربك في نفـ
سك تضرعا وخيفة ودون
الجهر من القول بالغدو والا
صل ولا تكن من الغفلين ان الذ
ين عند ربك لا يستكبرون عن
عبدته ويسبحونه وله يسجدون

بسم الله الرحمن الرحيم
يسلونك عن الانفل قل الانفل
لله والرسول فاتقوا الله و
اصلحوا ذات بينكم واطيعو
ا الله ورسوله ان كنتم مو
منين انما المومنون الذين اذ
ا ذكر الله وجلت قلوبهم
واذا تليت عليهم ايته زا
دتهم ايمنا وعلى ربهم يتو
كلون الذين يقيمون الصلوة
ومما رزقنهم ينفقون اولئك

هم المؤمنون حقا لهم درجت
عند ربهم ومغفرة ورزق
كريم كما اخرجك ربك من
بيتك بالحق وان فريقا من المؤمنين
لكرهون يجدلونك في
الحق بعد ما تبين كانما يساقون
الى الموت وهم ينظرون
واذ يعدكم الله احدى
الطايفتين انها لكم وتودون
ان غير ذات الشوكة تكون
لكم ويريد الله ان يحق الحق
بكلمته ويقطع دابر الكفرين
ليحق الحق ويبطل البطل ولو
كره المجرمون اذ تستغيثون ربكم
فاستجاب لكم انى
ممدكم بالف من الملئكة
مردفين وما جعله الله الا
بشرى ولتطمئن به قلوبكم وما

ق ٣

٩٤

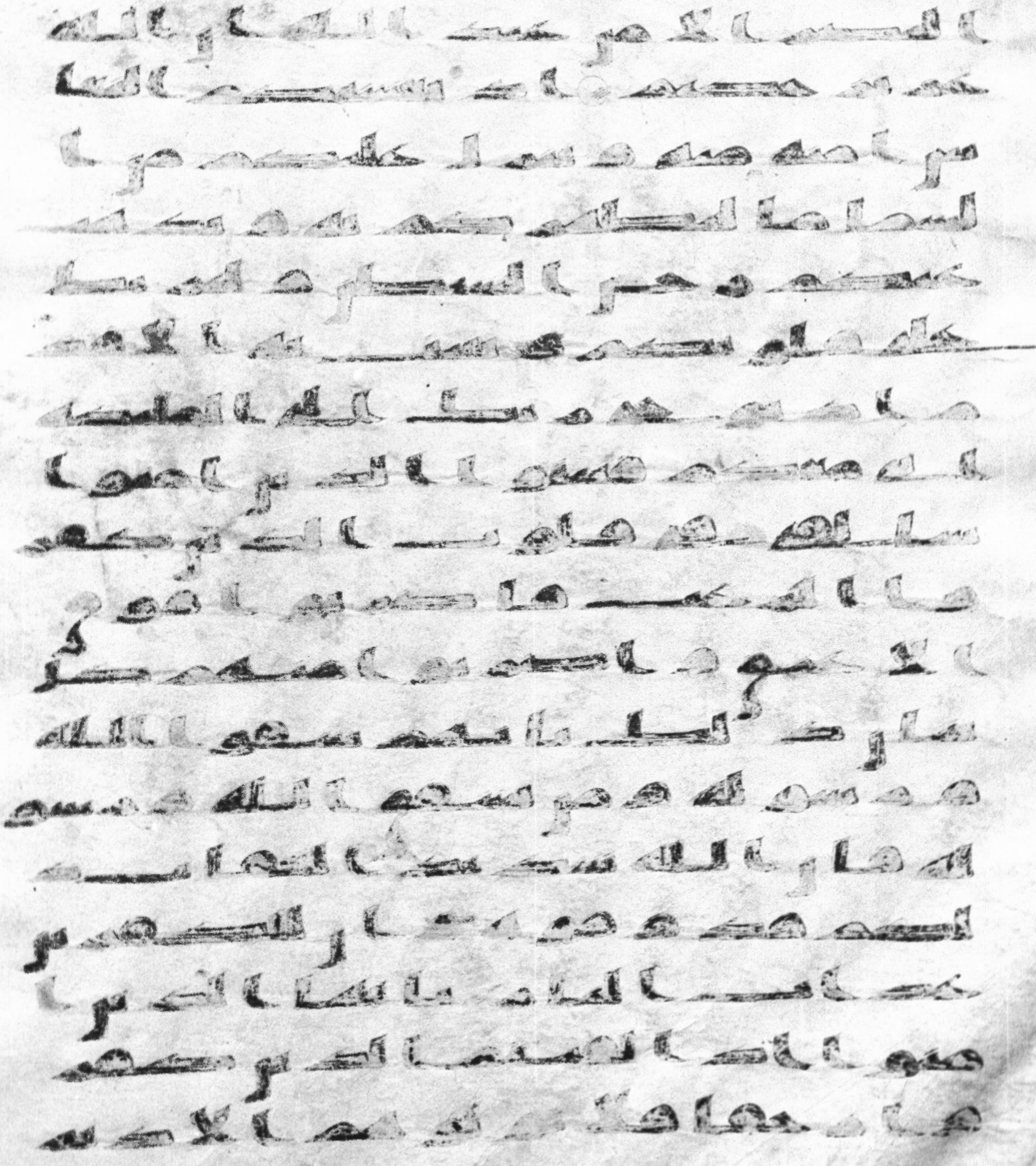

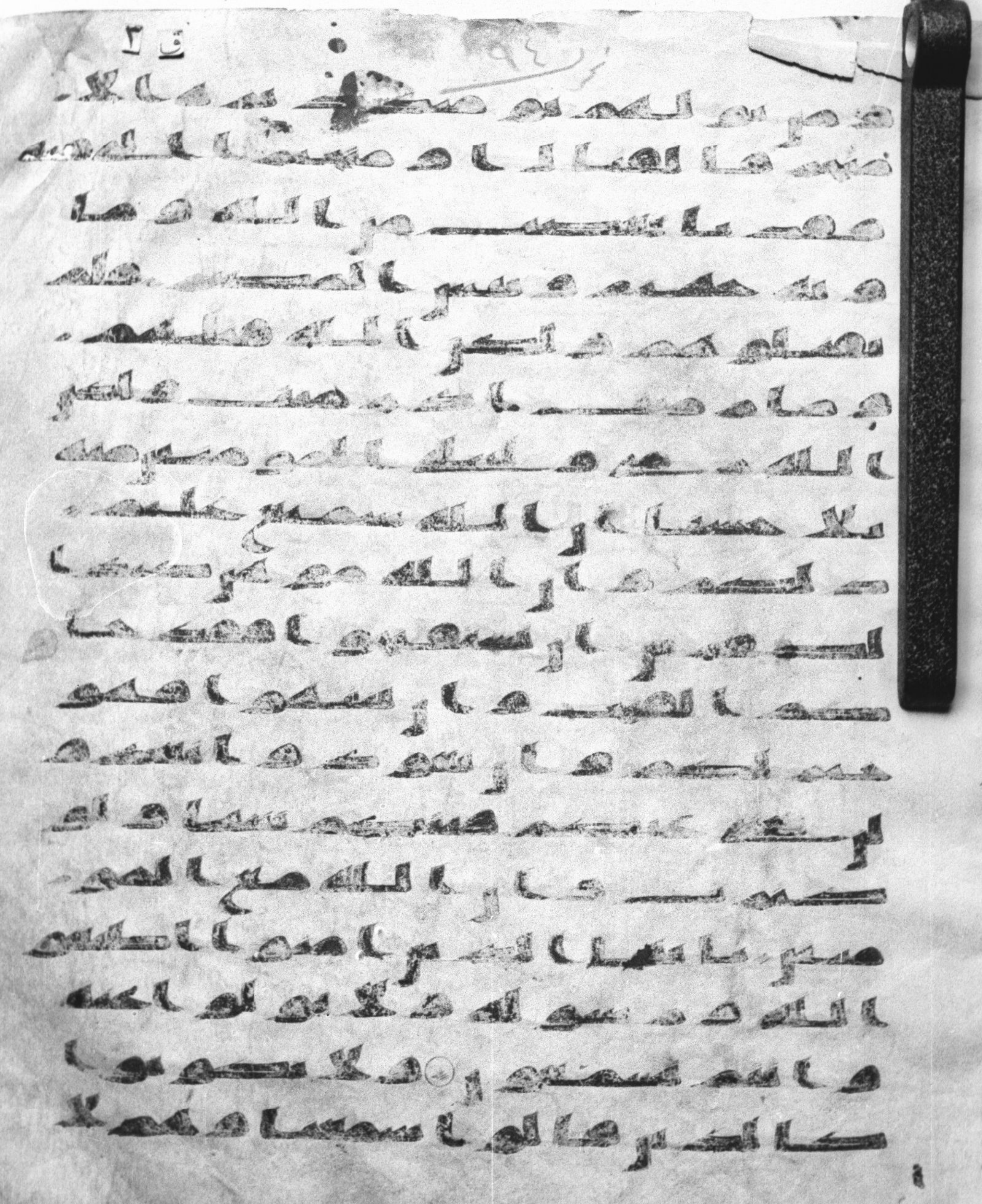

ق ٣

يسمعون إن شر الدواب عند
الله الصم البكم الذين لا
يعقلون ولو علم الله فيهم
خيرا لأسمعهم ولو أسمعهم
لتولوا وهم معرضون يا أيها
الذين آمنوا استجيبوا لله و
للرسول إذا دعاكم لما
يحييكم واعلموا أن الله يحول
بين المرء وقلبه وأنه إليه
تحشرون واتقوا فتنة لا تصيبن
الذين ظلموا منكم خاصة
واعلموا أن الله شديد ال
عقاب واذكروا إذ
أنتم قليل مستضعفون في ا
لأرض تخافون أن يتخطفكم
الناس فآواكم وأيدكم
بنصره ورزقكم من الطيب
ات لعلكم تشكرون يا أيها الذين

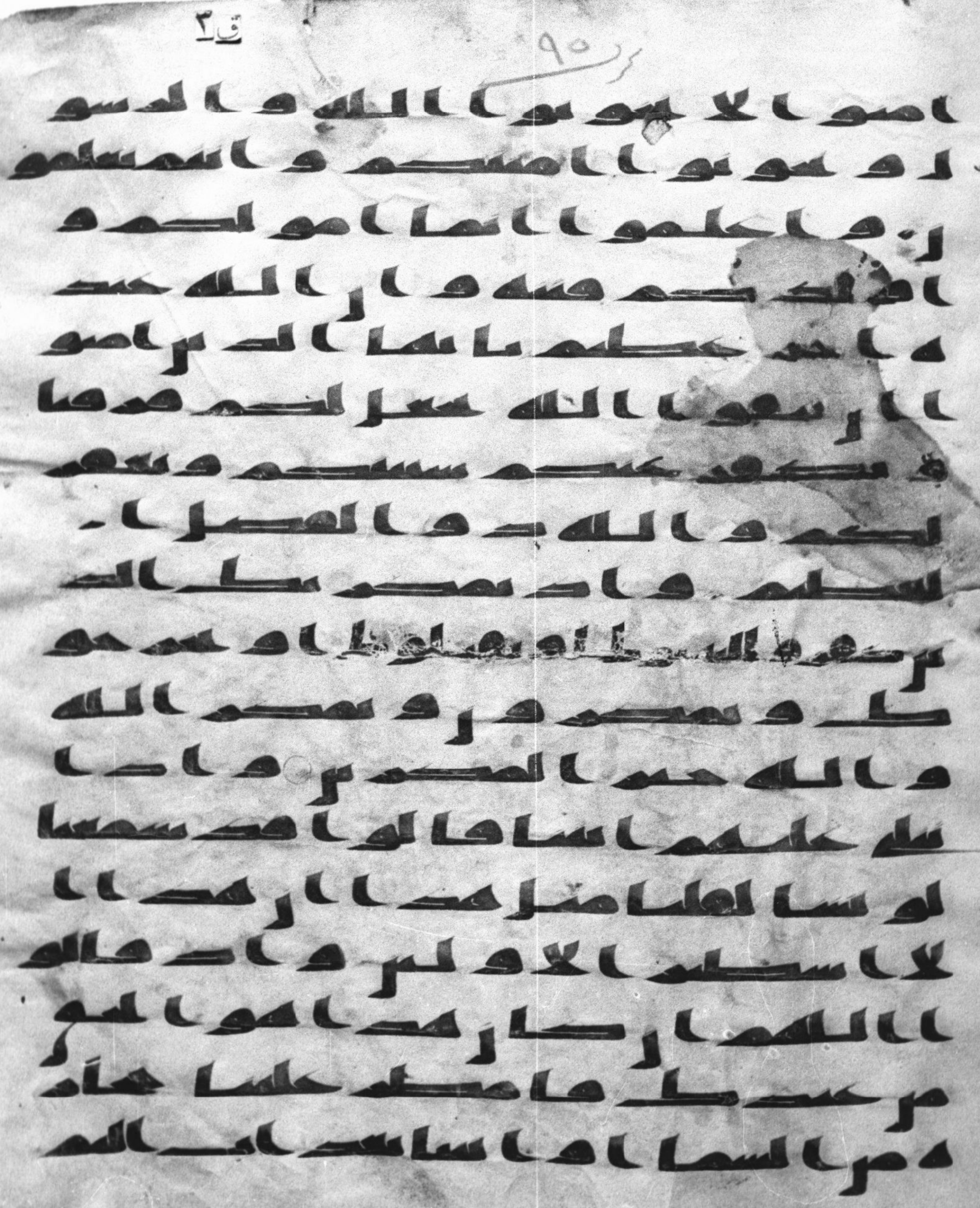

ق ٢

٩٥

وما كان الله ليعذبهم وانت
فيهم وما كان الله معذبهم
وهم يستغفرون وما لهم الا
يعذبهم الله وهم يصدون عـ
ـن المسجد الحرام وما كانوا
اوليا ان اوليا الا المتقو
ن ولكن اكثرهم لا يعلمون
وما كان صلاتهم عند البيـ
ـت الا مكا وتصدية فذو
قوا العذاب بما كنتم تكفر
ون ان الذين كفروا ينفقو
ن اموالهم ليصدوا عن سبيل الله
فسينفقونها ثم تكون عليهم
حسرة ثم يغلبون والذين كفر
وا الى جهنم يحشرون ليمـ
ـيز الله الخبيث من الطيب ويجعـ
ـل الخبيث بعضه على بعض فيركمه
جميعا فيجعله في جهنم اولـ

تم الخاسرون

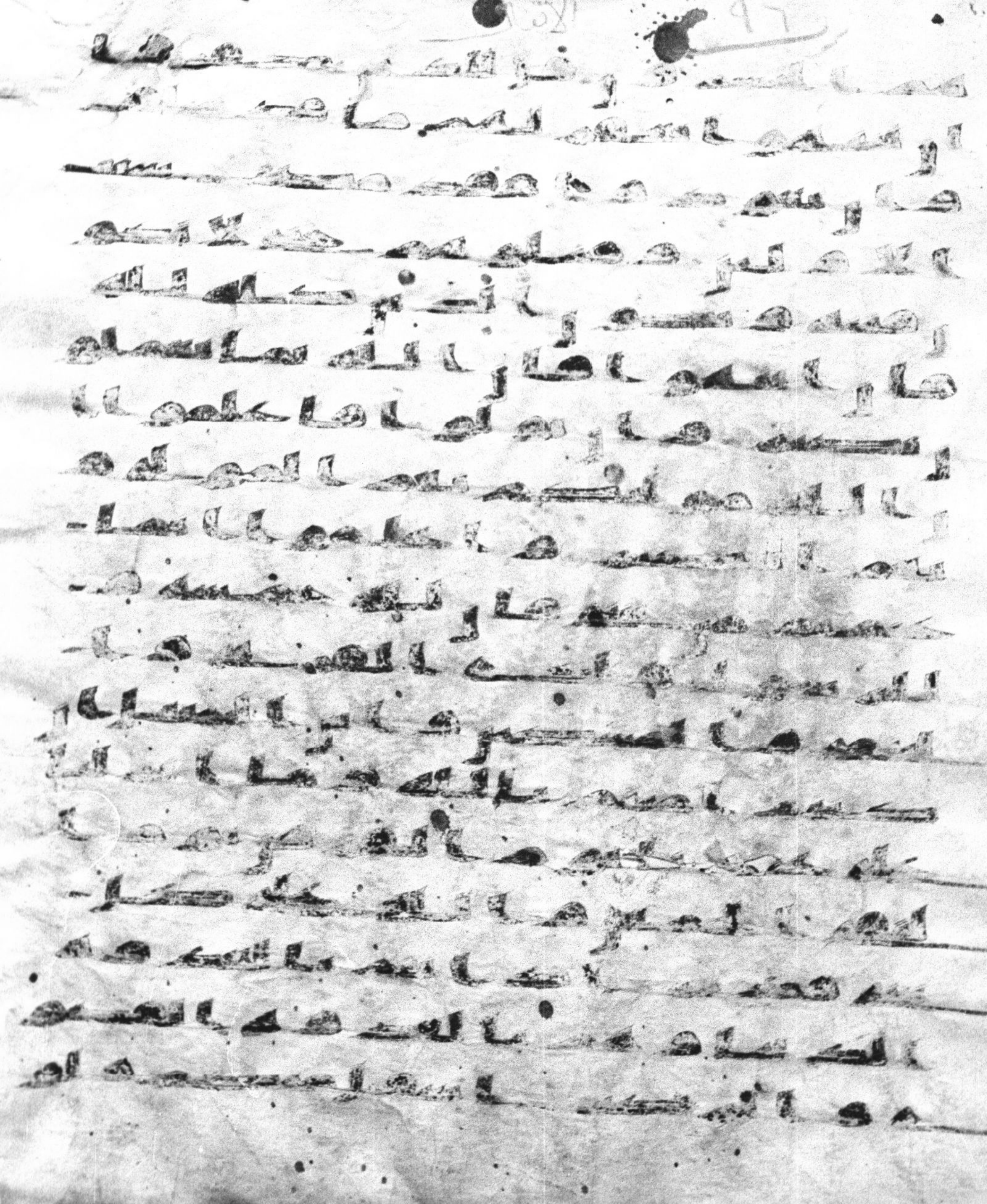

عدتم لاختلفتم في الميعد
ولكن ليقضي الله امرا كان
مفعولا ليهلك من هلك عن بينه
ويحيى من حي عن بينه وان الله
لسميع عليم اذ يريكهم
الله في منامك قليلا ولو اريكهم
كثيرا لفشلتم ولتنزعتم
في الامر ولكن الله سلم انه
عليم بذات الصدور واذ
يريكموهم اذ التقيتم في ا
عينكم قليلا ويقللكم في اعينهم
ليقضي الله امرا كان مفعولا
والى الله ترجع الامور يايها
الذين امنوا اذا لقيتم فئه فاثبتوا
واذكروا الله كثيرا ل
علكم تفلحون واطيعوا الله
ورسوله ولا تنزعوا فتفشلوا
وتذهب ريحكم واصبروا

ان الله مع الصبرين ولا تكو
نوا كالذين خرجوا من د
يرهم بطرا ورئا الناس ويصد
ون عن سبيل الله والله بما يعملو
ن محيط واذ زين لهم الشيطن
اعملهم وقال لا غلب لكم
اليوم من الناس واني جار لكم
فلما ترات الفئتن نكص على
عقبيه وقال اني برى منكم ا
ني ارى ما لا ترون اني اخاف
الله والله شديد العقاب
اذ يقول المنفقون والذين فى
قلوبهم مرض غر هولا دينهم
ومن يتوكل على الله فان الله
عزيز حكيم ولو ترى اذ يتو
فى الذين كفروا الملئكة
يضربون وجوههم وادبرهم
وذوقوا عذاب الحريق

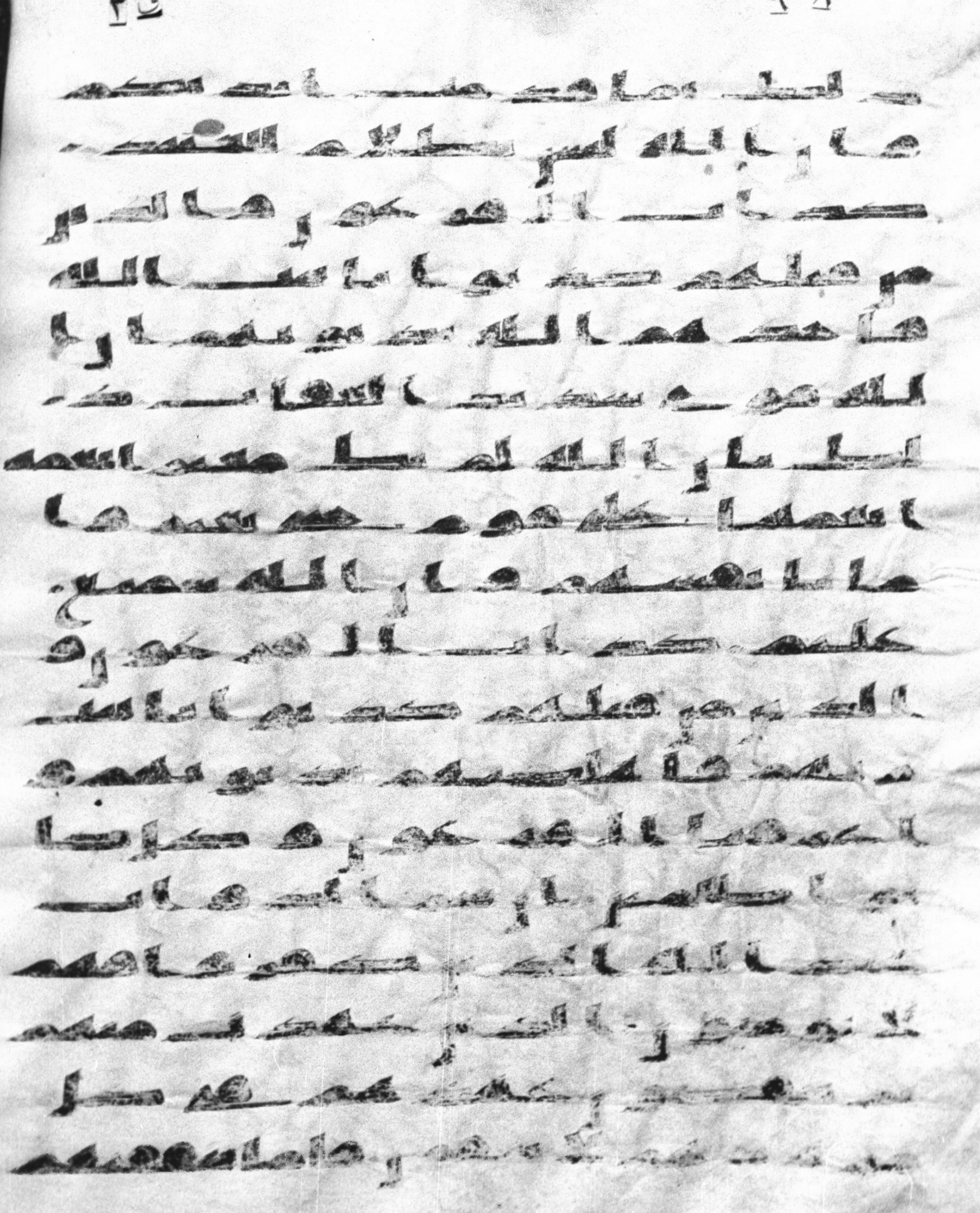

ق ٢

٩٨

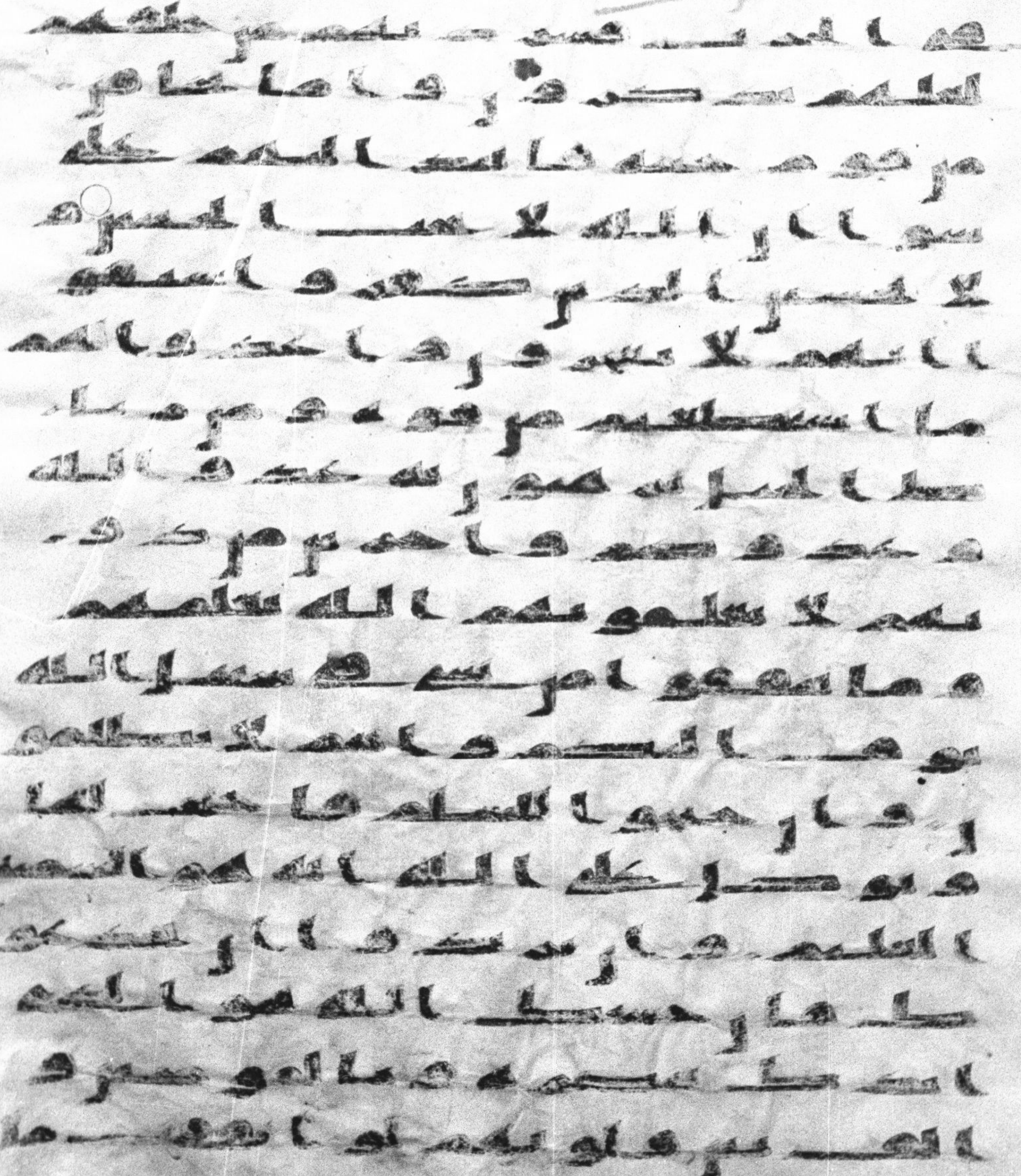

في الارض جميعا ما الفت بين
قلوبهم ولكن الله الف بينهم
انه عزيز حكيم يا ايها النبي
حسبك الله ومن اتبعك من
المؤمنين يا ايها النبي حرض المؤ
منين على القتال ان يكن منكم
عشرون صبرون يغلبوا مائتين و
ان يكن منكم مائة يغلبوا الفا
من الذين كفروا بانهم قوم
لا يفقهون الان خفف الله عنكم
وعلم ان فيكم ضعفا فان يكن
منكم مائة صبرة يغلبوا مائتين
وان يكن منكم الف يغلبوا
الفين باذن الله والله مع
الصبرين ما كان لنبي ان يكون
له اسرى حتى يثخن في الارض
تريدون عرض الدنيا والله
يريد الاخرة والله عزيز حكيم

لولا كتاب

لو لا كتب من الله سبق لمسكم
فيما أخذتم عذاب عظيم
فكلوا مما غنمتم حللا طيبا و
اتقوا الله إن الله غفور رحيم ○
يأيها النبي قل لمن في أيديكم
من الأسرى إن يعلم الله في قلو
بكم خيرا يؤتكم خيرا مما
أخذ منكم ويغفر لكم والله
غفور رحيم . وإن يريدوا خيانتك
فقد خانوا الله من قبل فأمكن
منهم والله عليم حكيم . إن ا
لذين ءامنوا وهاجروا وجهدوا
بأموالهم وأنفسهم في سبيل
الله والذين ءاووا ونصروا أ
ولئك بعضهم أوليا بعض و
الذين ءامنوا ولم يهاجروا ما لكم
من ولىتهم من شيء حتى يهاجروا و
إن استنصروكم في الدين فعليكم

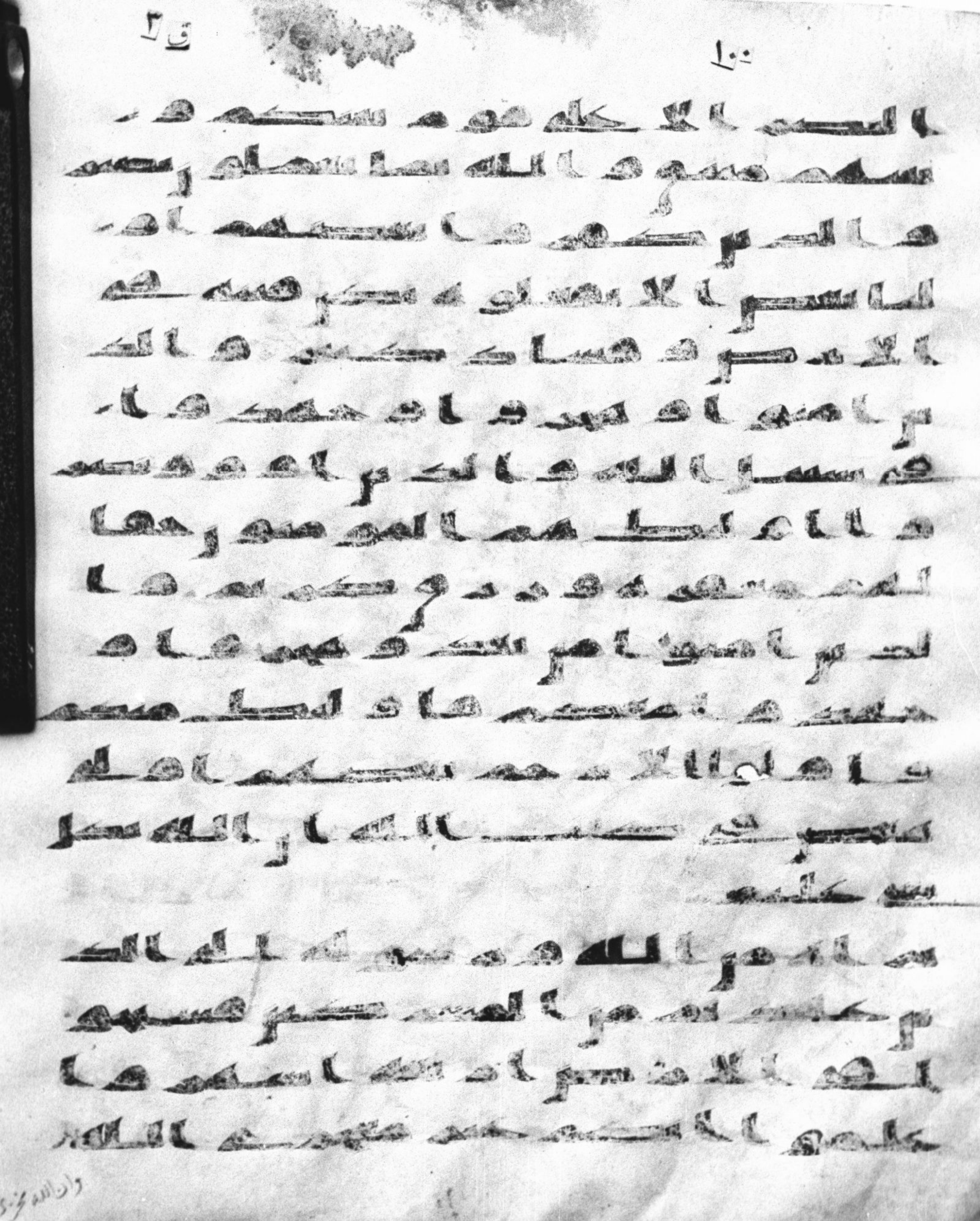

ق ٣

١٠٠

وان الله عزيز

ق ٢

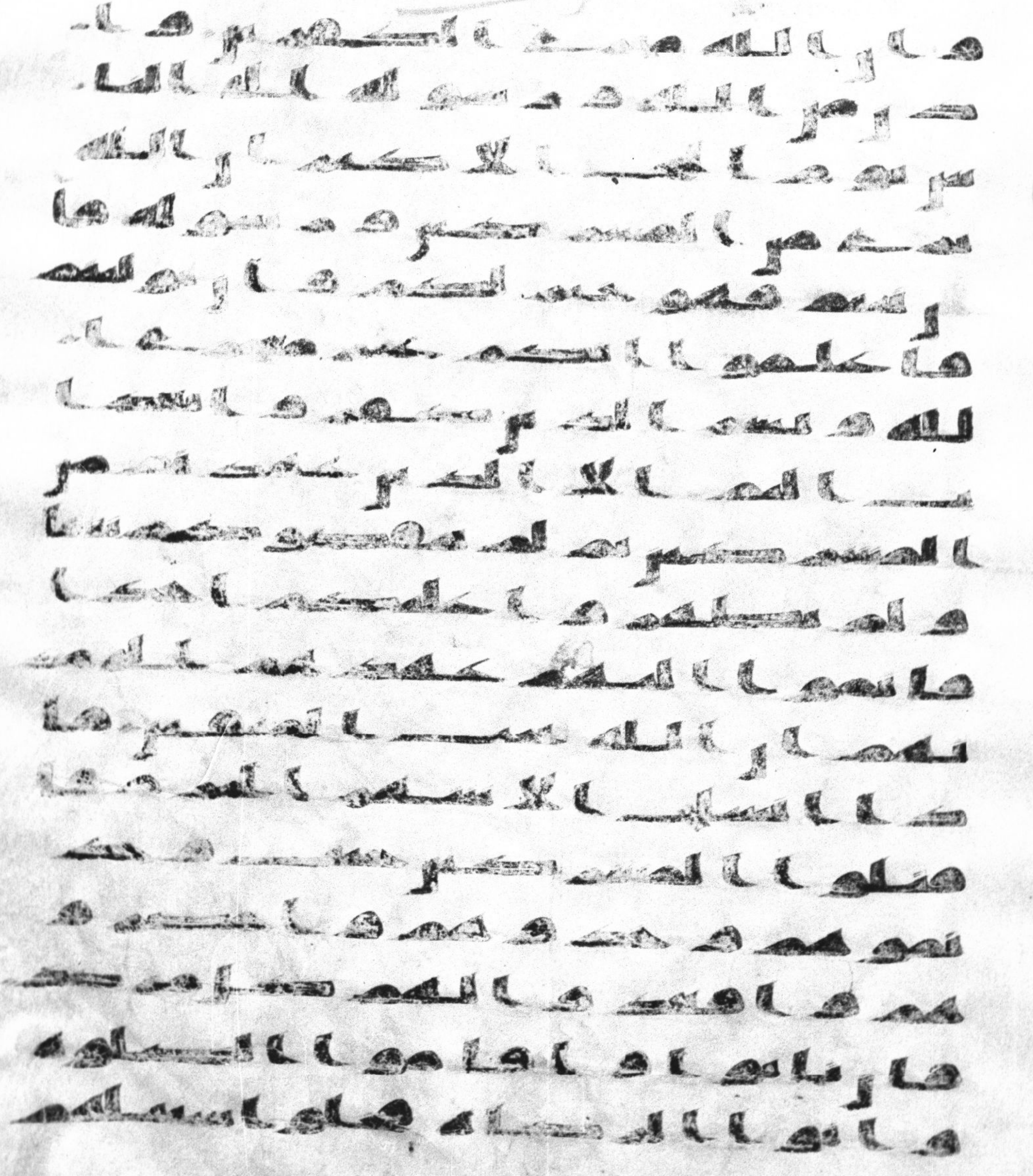

ان الله غفور رحيم وان احد
من المشركين استجارك فاجره
حتى يسمع كلم الله ثم ابلغه ما
منه ذلك بانهم قوم لا يعلمون
كيف يكون للمشركين عهد
عند الله وعند رسوله الا ا
لذين عهدتم عند المسجد الحر
ام فما استقموا لكم فاستقيموا
لهم ان الله يحب المتقين كيف
وان يظهروا عليكم لا يرقبوا
فيكم الا ولا ذمه يرضونكم
بافوههم وتابى قلوبهم وا
كثرهم فسقون اشتروا بايت
الله ثمنا قليلا فصدوا
عن سبيله انهم سا ما كانوا
يعملون لا يرقبون في مومن الا
ولا ذمه واولئك هم المعتد
ون فان تابوا واقاموا الصلوة

ة وءاتوا الزكوة فاخونكم
في الدين ونفصل الايت لقو
م يعلمون وان نكثوا ايمنهم
من بعد عهدهم وطعنوا في
دينكم فقتلوا ايمة الكفر
انهم لا ايمن لهم لعلهم ينتهو
ن الا تقتلون قوما نكثوا ايمنهم
وهموا باخرج الرسول وهم
بدءوكم اول مرة اتخشونهم
فالله احق ان تخشوه ان كنتم
مؤمنين قتلوهم يعذبهم الله با
يديكم ويخزهم وينصركم
عليهم ويشف صدور قوم
مؤمنين ويذهب غيظ قلو
بهم ويتوب الله على من يشاء و
الله عليم حكيم ام حسبتم
ان تتركوا ولما يعلم الله الذ
ين جهدوا منكم ولم يتخذوا

من دون الله ولا رسوله ولا
المومنين وليجه والله خبير بما
تعملون ما كان للمشركين ان
يعمروا مسجد الله شهدين
على انفسهم بالكفر اولئك
حبطت اعملهم وفي النار هم
خلدون انما يعمر مسجد
الله من امن بالله واليوم الاخر
واقام الصلوه واتى الزكوه و
لم يخش الا الله فعسى اولئك
ان يكونوا من المهتدين
اجعلتم سقيه الحاج وعمره
المسجد الحرام كمن امن بالله
واليوم الاخر وجهد في سبيل
الله لا يستون عند الله والله
لا يهدي القوم الظلمين الذ
ين امنوا وهاجروا وجهدوا في
سبيل الله باموالهم وانفسهم

ق ٣

وابتغوا ما كتب الله لكم وكلوا واشربوا حتى يتبين لكم الخيط الأبيض من الخيط الأسود من الفجر ثم أتموا الصيام إلى الليل ولا تباشروهن وأنتم عاكفون في المساجد تلك حدود الله فلا تقربوها كذلك يبين الله آياته للناس لعلهم يتقون ولا تأكلوا أموالكم بينكم بالباطل وتدلوا بها إلى الحكام لتأكلوا فريقا من أموال الناس بالإثم وأنتم تعلمون يسألونك عن الأهلة قل هي مواقيت للناس والحج وليس البر بأن تأتوا البيوت من ظهورها ولكن البر من اتقى وأتوا البيوت من أبوابها واتقوا الله لعلكم تفلحون وقاتلوا في سبيل الله الذين يقاتلونكم ولا تعتدوا إن الله لا يحب المعتدين واقتلوهم حيث ثقفتموهم

الله فى موطن كثيره و يوم
حنين اذ اعجبتكم كثرتكم
فلم تغن عنكم شيا وضاقت
عليكم الارض بما رحبت ثم
وليتم مدبرين ثم انزل الله سكينته
على رسوله و على المومنين وا
نزل جنودا لم تروها وعذب
الذين كفروا و ذلك جزا
الكفرين ثم يتوب الله من بعد
ذلك على من يشا والله غفور
رحيم يايها الذين امنوا
انما المشركون نجس فلا يقربوا
المسجد الحرام بعد عامهم
هذا وان خفتم عيله فسوف يغ
نيكم الله من فضله ان شا ان
الله عليم حكيم قتلوا الذ
ين لا يومنون بالله ولا باليوم ا
لاخر ولا يحرمون ما حرم الله

ق ٣ ١٠٢

منهم إن الله لا يهدي القوم الظالمين فترى الذين في قلوبهم مرض يسارعون فيهم يقولون نخشى أن تصيبنا دائرة فعسى الله أن يأتي بالفتح أو أمر من عنده فيصبحوا على ما أسروا في أنفسهم نادمين ويقول الذين آمنوا أهؤلاء الذين أقسموا بالله جهد أيمانهم إنهم لمعكم حبطت أعمالهم فأصبحوا خاسرين يا أيها الذين آمنوا من يرتد منكم عن دينه فسوف يأتي الله بقوم يحبهم ويحبونه أذلة على المؤمنين أعزة على الكافرين يجاهدون في سبيل الله ولا يخافون لومة لائم ذلك فضل الله يؤتيه من يشاء والله واسع عليم إنما وليكم الله ورسوله والذين آمنوا الذين يقيمون الصلاة ويؤتون الزكاة وهم راكعون ومن يتول الله ورسوله والذين آمنوا فإن حزب الله هم الغالبون يا أيها الذين آمنوا لا تتخذوا الذين اتخذوا دينكم هزوا ولعبا من الذين أوتوا الكتاب من قبلكم والكفار أولياء واتقوا الله إن كنتم مؤمنين وإذا ناديتم إلى الصلاة اتخذوها هزوا ولعبا

[illegible]
[illegible]
[illegible]
[illegible]
[illegible]
[illegible]
[illegible]
[illegible]
[illegible]
[illegible]
[illegible]
[illegible]
[illegible]
[illegible]
[illegible]
[illegible]
[illegible]
[illegible]

كافة و ١٣١

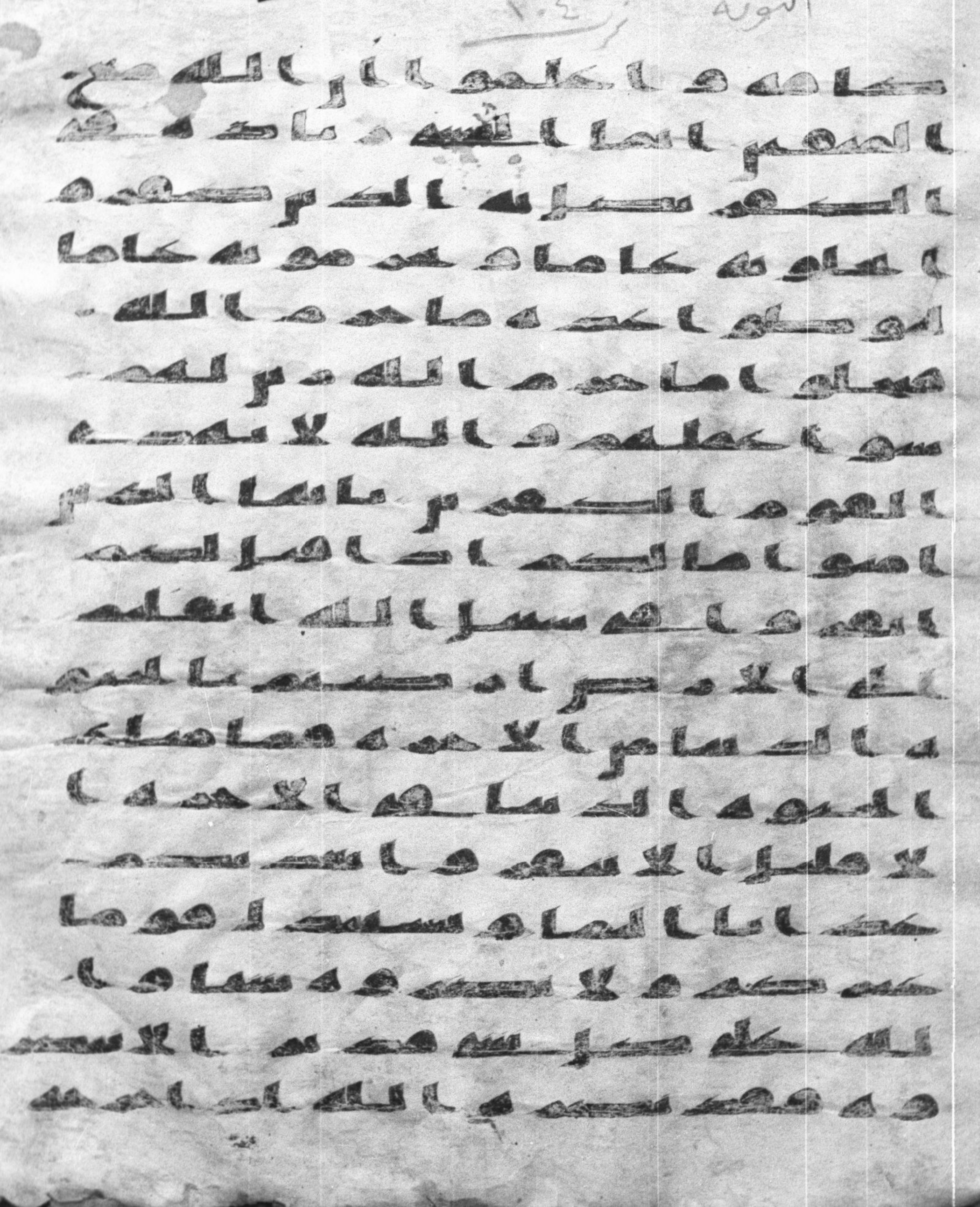

٢٠٤ التوبة

كافه واعلموا ان الله مع
المتقين انما النسى زيادة في
الكفر يضل به الذين كفروا
يحلونه عاما ويحرمونه عاما
ليواطوا عده ما حرم الله
فيحلوا ما حرم الله زين لهم
سوء اعملهم والله لا يهدى
القوم الكفرين يايها الذين
امنوا ما لكم اذا قيل لكم
انفروا في سبيل الله اثقلتم
الى الارض ارضيتم بالحيو
ه الدنيا من الاخره فما متع
الحيوه الدنيا في الاخره الا
قليل الا تنفروا يعذبكم
عذابا اليما ويستبدل قوما
غيركم ولا تضروه شيا والله
على كل شى قدير الا تنصر
وه فقد نصره الله اذ اخرجه

الذين كفروا ثاني اثنين اذ هما
في الغار اذ يقول لصحبه لا تحزن
ان الله معنا فانزل الله سكينته
عليه وايده بجنود لم تروها
وجعل كلمة الذين كفروا
السفلى وكلمة الله هي العليا
والله عزيز حكيم انفروا
خفافا وثقلا وجهدوا باموالكم
وانفسكم في سبيل الله ذلكم
خير لكم ان كنتم تعلمون لو كا
ن عرضا قريبا وسفرا قاصدا
لاتبعوك ولكن بعدت عليهم
الشقة وسيحلفون بالله لو استطعنا
لخرجنا معكم يهلكون انفسهم
والله يعلم انهم لكذبون عفا
الله عنك لم اذنت لهم حتى
يتبين لك الذين صدقوا وتعلم
الكذبين لا يستذنك الذين

ق ٢

ز ١٠٥

يومنون بالله واليوم الاخر ا
ن يجهدوا باموالهم وانفسهم
والله عليم بالمتقين انما يستا
ذنك الذين لا يومنون بالله و
اليوم الاخر وارتابت قلو
بهم فهم في ريبهم يترددون
ولو ارادوا الخروج لا
عدوا له عده ولكن كره ا
لله انبعثهم فثبطهم وقيل ا
قعدوا مع القعدين لو خرجو
ا فيكم ما زادوكم الا خبلا
ولاوضعوا خللكم يبغونكم
الفتنه وفيكم سمعون لهم و
الله عليم بالظلمين لقد ا
بتغوا الفتنه من قبل وقلبوا لك
الامور حتى جا الحق وظهر ا
مر الله وهم كرهون ومنهم
من يقول ايذن لى ولا تفتنى الا

ق ٣

٦٠١

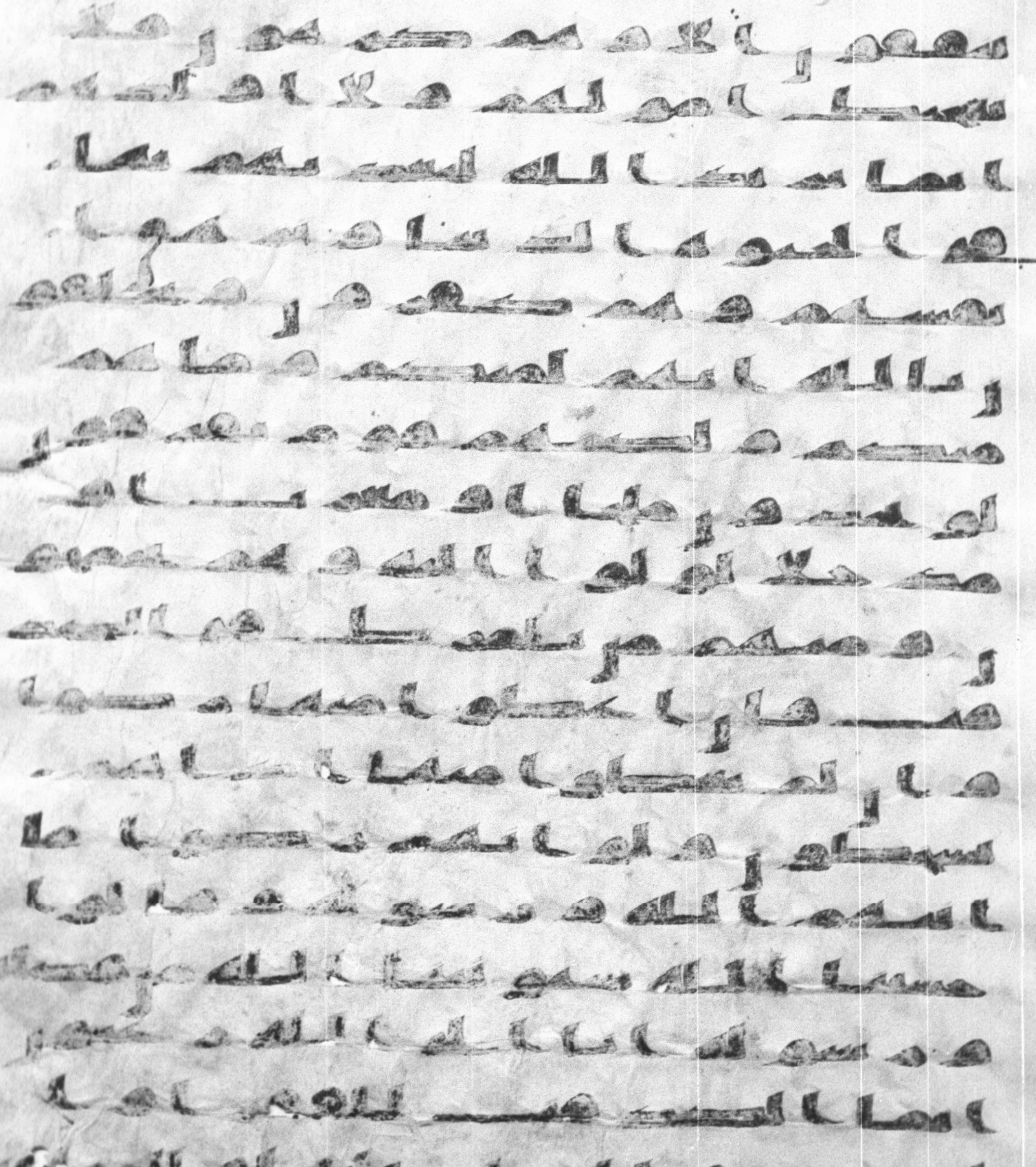

قلوبهم وفي الرقاب وال
غرمين وفي سبيل الله وابن ال
سبيل فريضة من الله والله
عليم حكيم ومنهم الذين
يؤذون النبي ويقولون هو ا
ذن قل اذن خير لكم يؤمن با
لله ويؤمن للمؤمنين ورحمة
للذين امنوا منكم والذين
يؤذون رسول الله لهم عذ
اب اليم يحلفون بالله لكم
ليرضوكم والله ورسوله
احق ان يرضوه ان كانوا مو
منين الم يعلموا انه من يحاد
د الله ورسوله فان له نار جهنم
خلدا فيها ذلك الخزي ا
لعظيم يحذر المنفقون ان تنز
ل عليهم سورة تنبئهم بما في
قلوبهم قل استهزءوا ان الله

مخرج ما تحذرون ولئن سالتهم
ليقولن انما كنا نخوض ونلعب قل
ابالله وايته ورسوله
كنتم تستهزءون لا تعتذروا
قد كفرتم بعد ايمنكم ان
نعف عن طائفة منكم نعذب
طائفة بانهم كانوا مجرمين
المنفقون والمنفقت بعضهم
من بعض يامرون بالمنكر وينهو
ن عن المعروف ويقبضون ا
يديهم نسوا الله فنسيهم ا
ن المنفقين هم الفسقون وعد ا
لله المنفقين والمنفقت وا
لكفر نار جهنم خلدين فيها
هي حسبهم ولعنهم الله ولهم
عذاب مقيم كالذين من
قبلكم كانوا اشد منكم قو
ة واكثر اموالا واولد

ق ٢

١٠٨

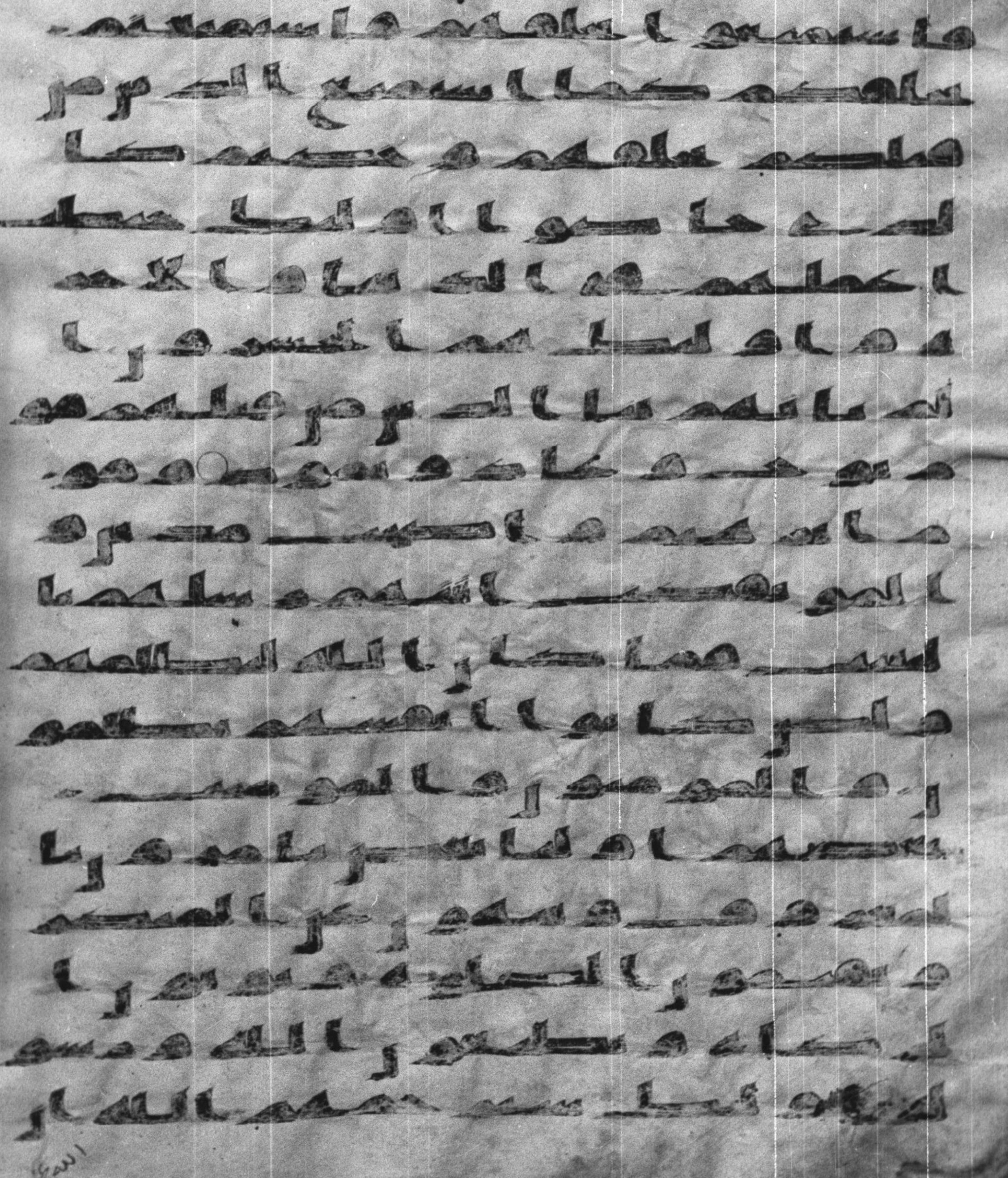

ق ٣

١٠٨

١٠٢

ان الله عزيز حكيم وعد الله
المومنين و المومنت جنت
تجري من تحتها الانهر خلدين
فيها و مسكن طيبة في جنت
عدن و رضون من الله اكبر ذلك
هو الفوز العظيم يايها النبي
جهد الكفر و المنفقين
و اغلظ عليهم و ماويهم
جهنم و بئس المصير
يحلفون بالله ما قالوا و لقد
قالوا كلمة الكفر و كفروا
بعد اسلمهم و هموا بما لم
ينالوا و ما نقموا الا ان اغنيهم
الله و رسوله من فضله فان يتو
بوا يك خيرا لهم و ان يتولوا
يعذبهم الله عذابا اليما في
الدنيا و الاخرة و ما لهم
في الارض من ولي و لا نصير

ومنهم من عهد الله لئن اتىنا من
فضله لنصدقن ولنكونن من
الصلحين فلما اتىهم من فضله
بخلوا به وتولوا وهم معرضون
فاعقبهم نفاقا في قلوبهم
الى يوم يلقونه بما اخلفوا
الله ما وعدوه وبما كانوا
يكذبون الم يعلموا ان ا
لله يعلم سرهم ونجوىهم وا
ن الله علم الغيوب الذ
ين يلمزون المطوعين من المو
منين في الصدقت والذين
لا يجدون الا جهدهم فيسخرو
ن منهم سخر الله منهم ولهم
عذاب اليم ○ استغفر لهم
او لا تستغفر لهم ان تستغفر لهم
سبعين مرة فلن يغفر الله لهم
ذلك بانهم كفروا بالله

ورسوله والله لا يهدى القوم
الفسقين فرح المخلفون بمقعدهم
خلف رسول الله و
كرهوا ان يجهدوا باموالهم و
انفسهم في سبيل الله و
قالوا لا تنفروا في الحر قل
نار جهنم اشد حرا لو كانوا
يفقهون فليضحكوا قليلا و
ليبكوا كثيرا جزاء بما كانوا
يكسبون فان رجعك الله
الى طائفة منهم فاستذنوك
للخروج فقل لن تخرجوا معى ابدا
ولن تقتلوا معى عدوا انكم
رضيتم بالقعود اول مرة
فاقعدوا مع الخلفين ولا
تصل على احد منهم مات ابدا
ولا تقم على قبره انهم
كفروا بالله ورسوله وماتوا

يا ايها الناس كلوا مما في الارض حللا طيبا ولا تتبعوا خطوت الشيطن انه لكم عدو مبين انما يامركم بالسوء والفحشاء وان تقولوا على الله ما لا تعلمون واذا قيل لهم اتبعوا ما انزل الله قالوا بل نتبع ما الفينا عليه اباءنا اولو كان اباؤهم لا يعقلون شيا ولا يهتدون ومثل الذين كفروا كمثل الذي ينعق بما لا يسمع الا دعاء ونداء صم بكم عمي فهم لا يعقلون يا ايها الذين امنوا كلوا من طيبت ما رزقنكم واشكروا لله ان كنتم اياه تعبدون انما حرم عليكم الميتة والدم ولحم الخنزير وما اهل به لغير الله فمن اضطر غير باغ ولا عاد فلا اثم عليه ان الله غفور رحيم

٢ ف

١١

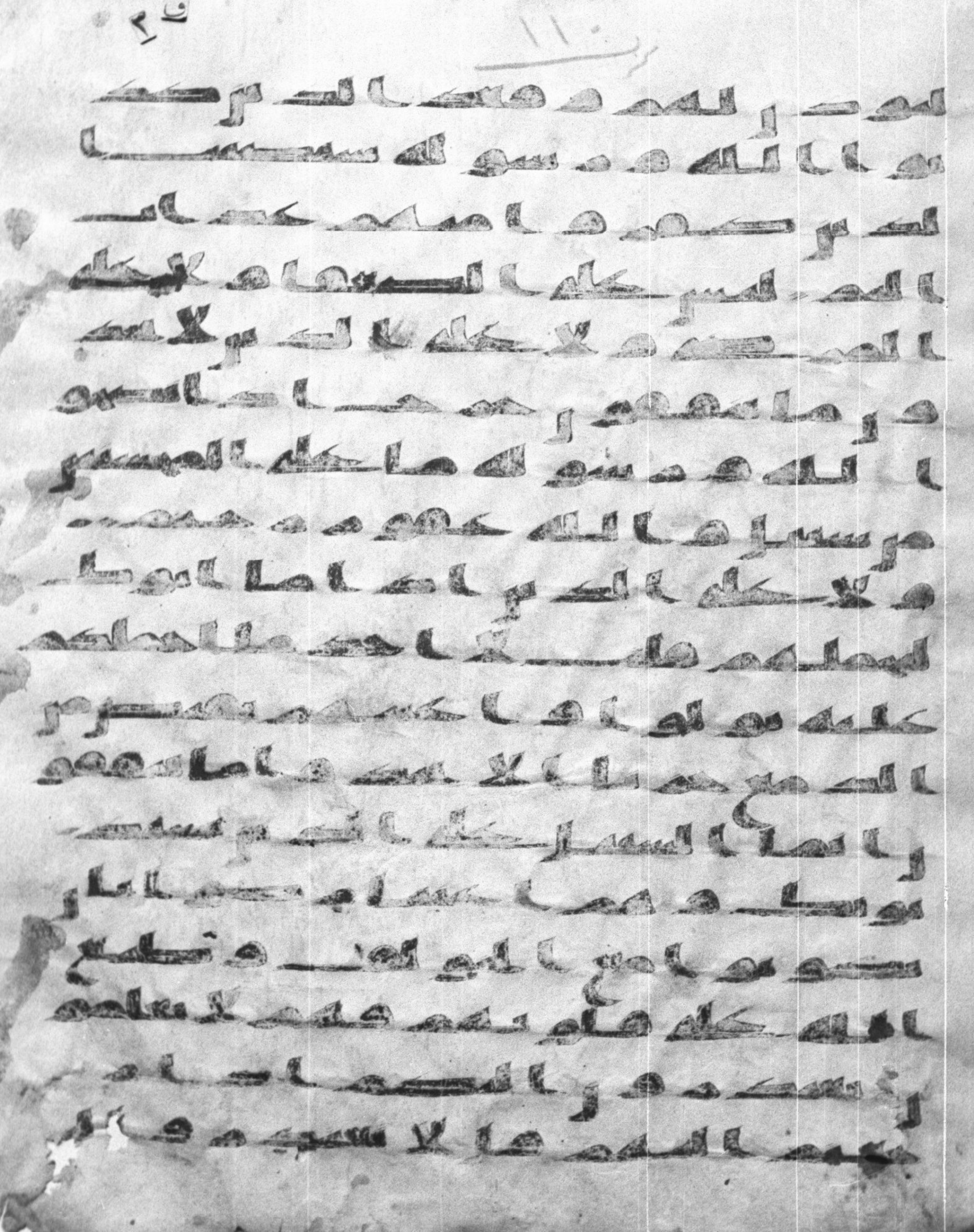

يومن لكم قد نبانا الله من اخبركم
وسيرى الله عملكم و ر
سوله ثم تردون الى علم ا
لغيب و الشهدة فينبئكم
بما كنتم تعملون سيحلفون با
لله لكم اذا انقلبتم اليهم
لتعرضوا عنهم فاعرضوا
عنهم انهم رجس و ماويهم
جهنم جزا بما كانوا يكسبو
ن يحلفون لكم لترضوا عنهم
فان ترضوا عنهم فان الله لا
يرضى عن القوم الفسقين ا
لاعرب اشد كفرا و نفقا
و اجدر الا يعلموا حدود
ما انزل الله على رسوله و
الله عليم حكيم و من الاعر
ب من يتخذ ما ينفق مغرما و يتر
بص بكم الدوئر عليهم د

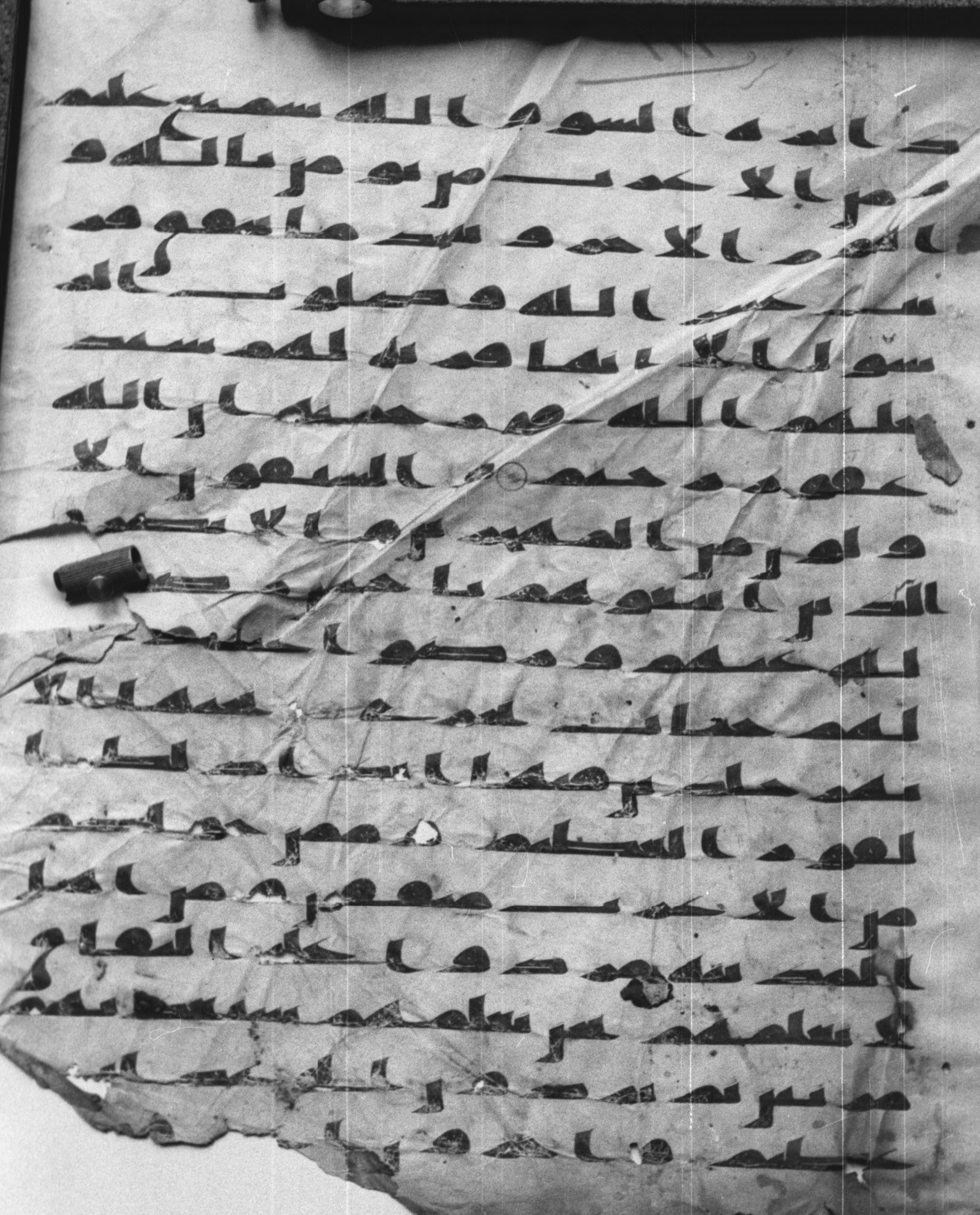

١١٢ ق ٣

التوبه

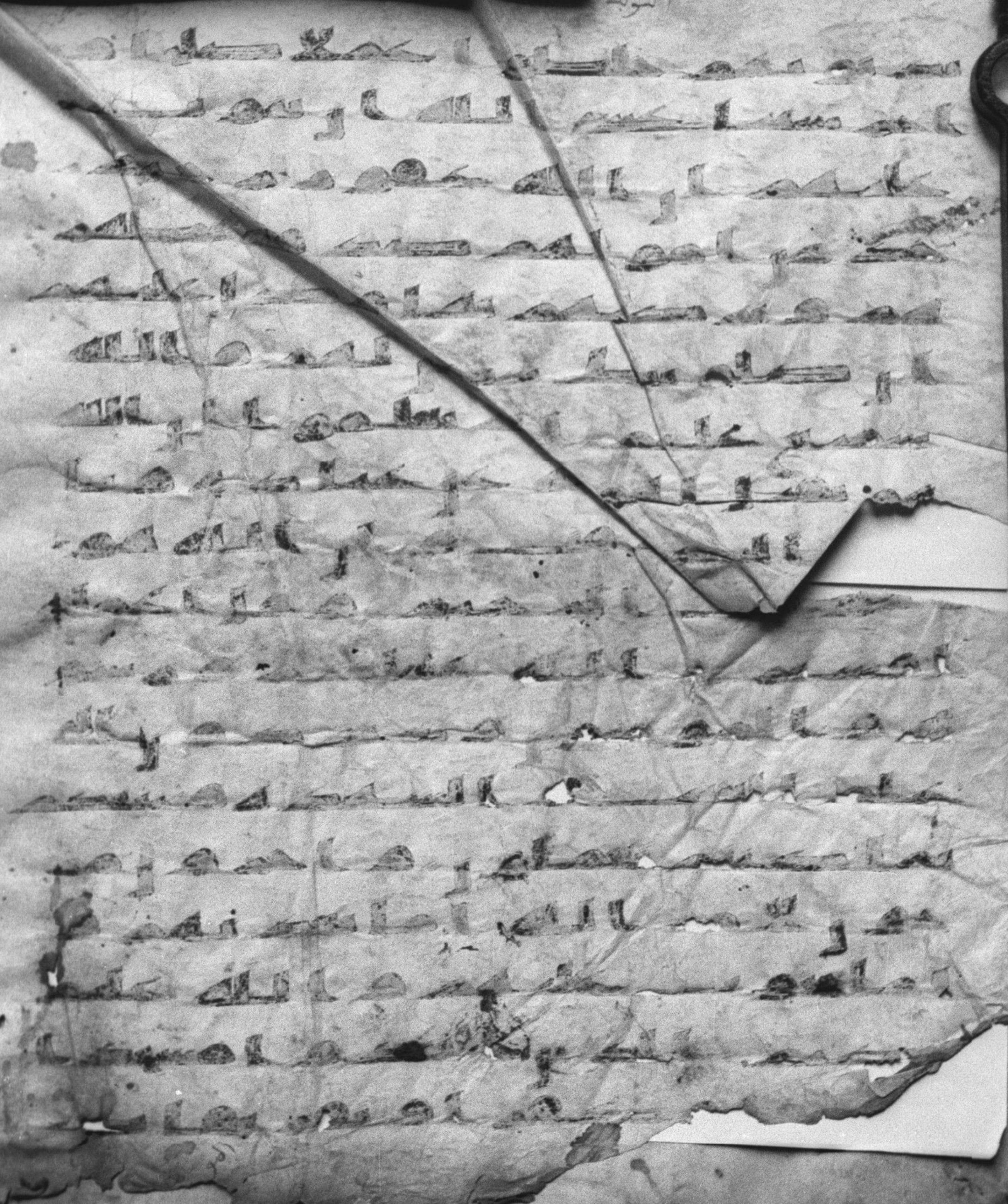

المؤمنين التوبة

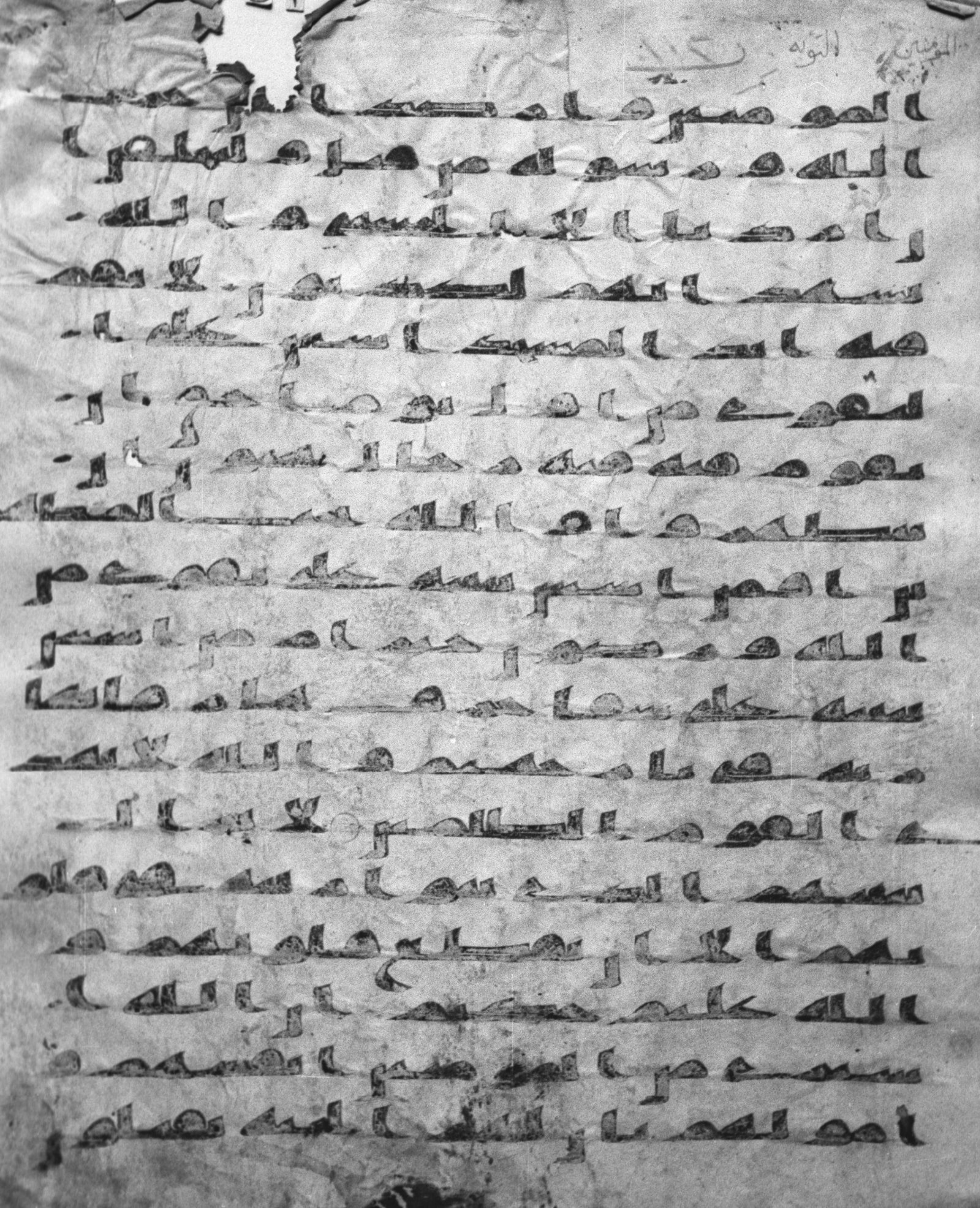

ق ٢ ١١٣

في سبيل الله فيقتلون ويقتلون
وعدا عليه حقا في التورية
والانجيل والقران ومن او
في بعهده من الله فاستبشروا
ببيعكم الذي بيعتم به وذلك
هو الفوز العظيم التيبون
العبدون الحمدون السيحون ال
ركعون السجدون الامرون با
لمعروف والنهون عن المنكر
والحفظون لحدود الله وب
شر المومنين ما كان للنبي وا
لذين امنوا ان يستغفروا للمشر
كين ولو كانوا اولي قربى
من بعد ما تبين لهم انهم اصحب
الجحيم وما كان استغفر ابر
هيم لابيه الا عن موعدة و
عدها اياه فلما تبين له انه عدو لله تبر
ا منه ان ابرهيم لاوه حليم

١٠٨ ق ٣

وما كان الله ليضل قوما بعد
اذ هديهم حتى يبين لهم ما
يتقون ان الله بكل شى عليم
ان الله له ملك السموت و
الارض يحى ويميت وما لكم
من دون الله من ولى ولا نصير
لقد تاب الله على النبى
والمهجرين والانصر الذين اتبعو
ه فى ساعه العسره من بعد ما
كاد يزيغ قلوب فريق منهم
ثم تاب عليهم انه بهم
رءوف رحيم وعلى الثلثه
الذين خلفوا حتى اذا ضاقت
عليهم الارض بما رحبت و
ضاقت عليهم انفسهم و
ظنوا ان لا ملجا من الله الا ا
ليه ثم تاب عليهم ليتوبوا ان
الله هو التواب الرحيم

يا يها الذين امنوا اتقوا الله
وكونوا مع الصدقين ○ ما كا
ن لاهل المدينه ومن حولهم من
الاعراب ان يتخلفوا عن رسول
الله ولا يرغبوا بانفسهم عن
نفسه ذلك بانهم لا يصيبهم
ظما ولا نصب ولا مخمصه
في سبيل الله ولا يطون موطا
يغيظ الكفر ولا ينالون من
عدو نيلا الا كتب لهم به
عمل صلح ان الله لا يضيع اجر
المحسنين ولا ينفقون نفقه
صغيره ولا كبيره ولا يقطعون
واديا الا كتب لهم ليجزيهم
الله احسن ما كانوا يعملو
ن وما كان المومنون لينفروا
كافه فلولا نفر من كل فرقه من
هم طايفه ليتفقهوا في الدين

ق ٢

١١٤

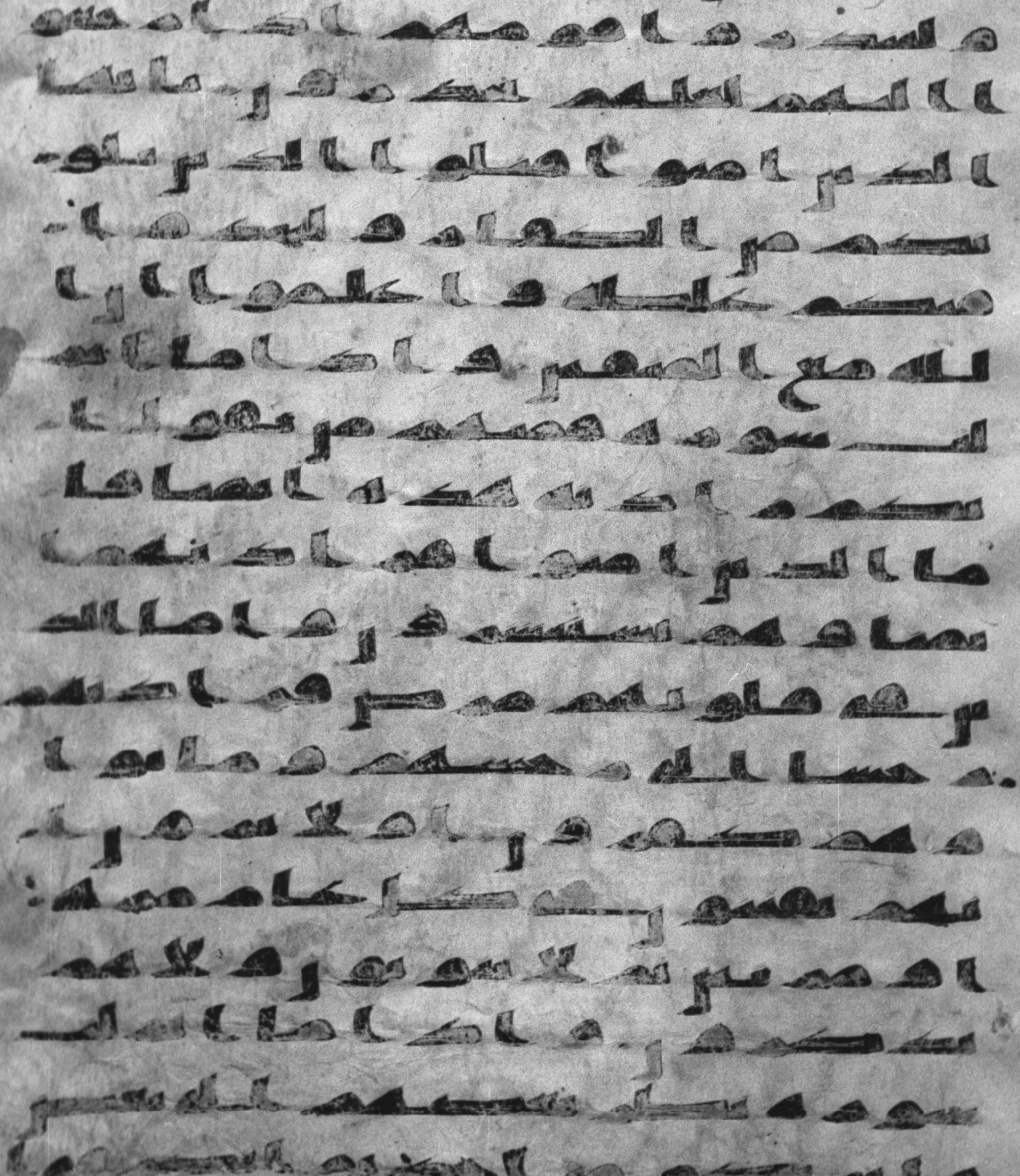

صرف الله قلوبهم بانهم
قوم لا يفقهون لقد جاكم ر
سول من انفسكم عزيز عليه ما
عنتم حريص عليكم بالمومنين
روف رحيم فان تولوا فقل
حسبى الله لا اله الا هو عليه تو
كلت وهو رب العرش العظيم

بسم الله الرحمن الرحيم
الر تلك ايت الكتب الحكيم ا
كان للناس عجبا ان او
حينا الى رجل منهم ان انذر ا
لناس وبشر الذين امنوا ان لهم
قدم صدق عند ربهم قال
الكفرون ان هذا لسحر مبين
ان ربكم الله الذى خلق ا
لسموت والارض فى ستة
ايام ثم استوى على العرش

يدبر الامر ما من شفيع الا من
بعد اذنه ذلكم الله ربكم
فاعبدوه افلا تذكرون ا
ليه مرجعكم جميعا وعد الله حقا
انه يبدوا الخلق ثم يعيده ليجـ
ـزي الذين امنوا وعملوا الصلحـ
ـت بالقسط والذين كفروا لهم
شراب من حميم وعذاب
اليم بما كانوا يكفرون هو
الذي جعل الشمس ضيا والقمر
نورا وقدره منازل لتعلموا
عدد السنين والحساب ما
خلق الله ذلك الا بالحق يفصل
الايت لقوم يعلمون ان في
اختلف اليل والنهار وما
خلق الله في السموت وا
لارض لايت لقوم يتقون ان
الذين لا يرجون لقانا ورضوا

[illegible]
[illegible]
[illegible]
[illegible]
[illegible]
[illegible]
[illegible]
[illegible]
[illegible]
[illegible] وهو العزيز الحكيم ○
ولو يؤاخذ الله الناس بظلمهم
[illegible]
[illegible]
[illegible]
[illegible]
[illegible]
[illegible]

ما كانوا يعملو

كذبا او كذب بايته انه
لا يفلح المجرمون و يعبدون
من دون الله ما لا يضرهم و
لا ينفعهم و يقولون هولا شفعو
نا عند الله قل اتنبون الله بما
لا يعلم في السموت و لا في
الارض سبحنه و تعلى عما يشر
كون و ما كان الناس الا
امة وحدة فاختلفوا و لولا
كلمة سبقت من ربك لقضي
بينهم فيما فيه يختلفون و يقولو
ن لولا انزل عليه اية من ربه فقل
انما الغيب لله فانتظروا ا
ني معكم من المنتظرين ○ و اذا
اذقنا الناس رحمة من بعد ضر
اء مستهم اذا لهم مكر في
ايتنا قل الله اسرع مكرا ان
رسلنا يكتبون ما تمكرون

هو الذي يسيركم في البر و
البحر حتى اذا كنتم في الفلك
وجرين بهم بريح طيبة وفر
حوا بها جاءتها ريح عاصف
وجاءهم الموج من كل مكان
وظنوا انهم احيط بهم د
عوا الله مخلصين له الدين لئن
انجيتنا من هذه لنكونن من الشكر
ين فلما انجيهم اذا هم يبغون
في الارض بغير الحق يايها النا
س انما بغيكم على انفسكم
متع الحيوة الدنيا ثم الينا
مرجعكم فننبئكم بما كنتم
تعملون انما مثل الحيوة الد
نيا كما انزلنه من السما فا
ختلط به نبات الارض مما
يأكل الناس والانعم حتى ا
ذا اخذت الارض زخرفها

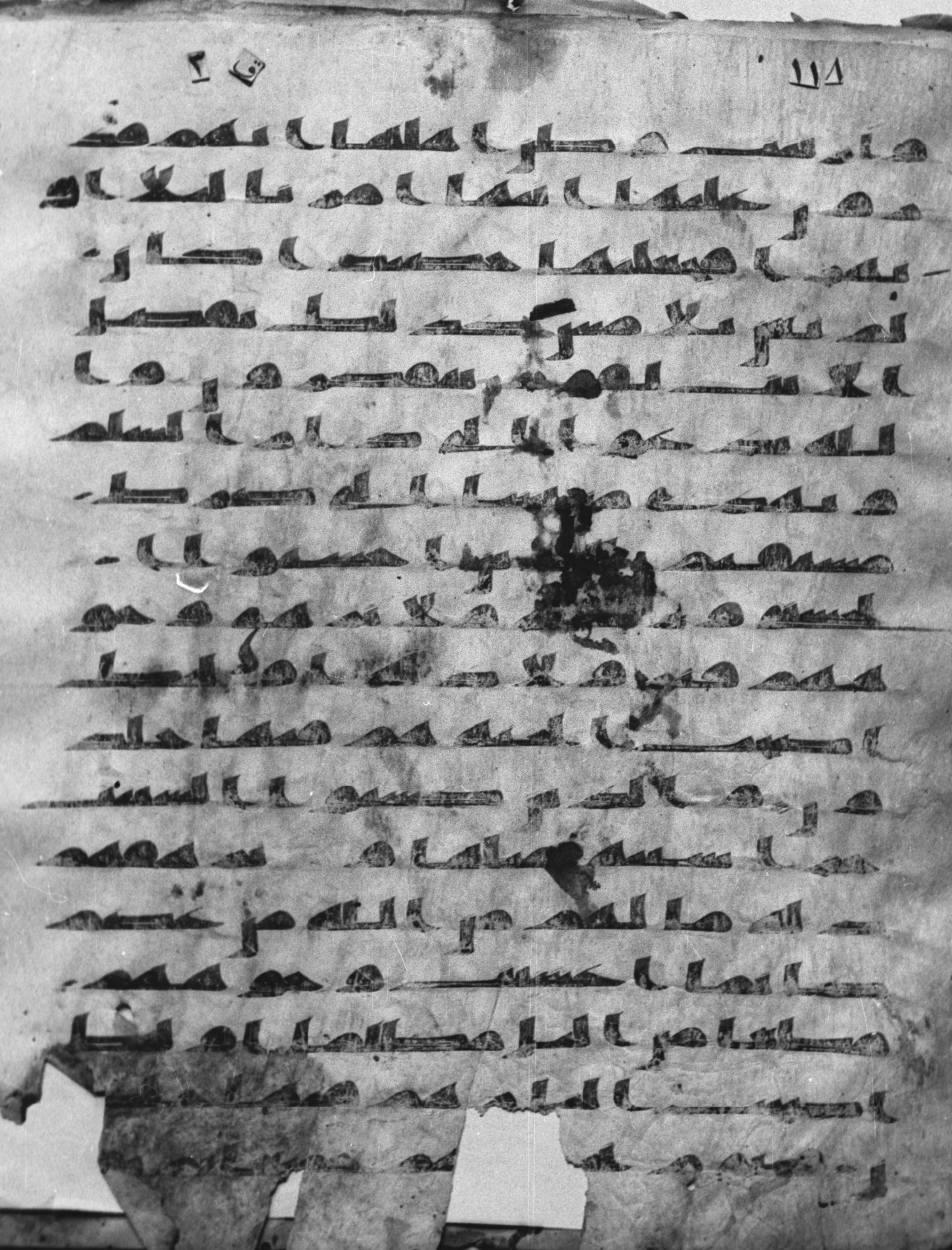

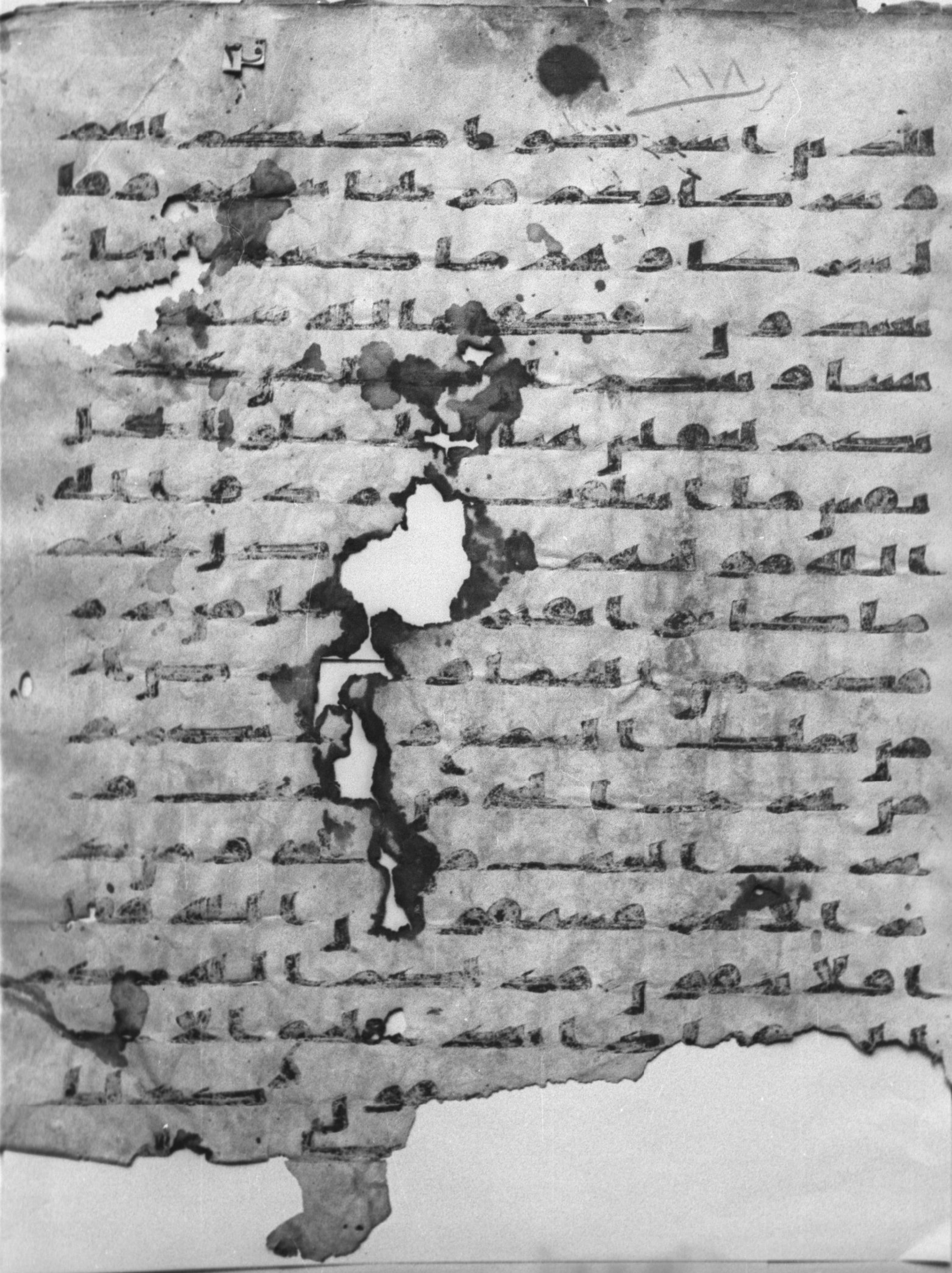

ق ٣

١١٦٨

الذين فسقوا انهم لا يومنون
قل هل من شركايكم من يبدوا
الخلق ثم يعيده قل الله يبدو
ا الخلق ثم يعيده فانى توفكو
ن قل هل من شركايكم من يهد
ى الى الحق قل الله يهدى
للحق افمن يهدى الى الحـ
ـق احق ان يتبع امن لا
يهدى الا ان يهدى
فما لكم كيف
تحكمون وما يتبع اكثرهم
الا ظنا ان الظن لا يغنى من الحـ
ـق شيا ان الله عليم بما يفعلون
وما كان هذا القران ان يفتر
ى من دون الله ولكن تصديق
الذى بين يديه وتفصيل الكتـ
ـب لا ريب فيه من رب العـ
ـلمين ام يقو
[illegible]

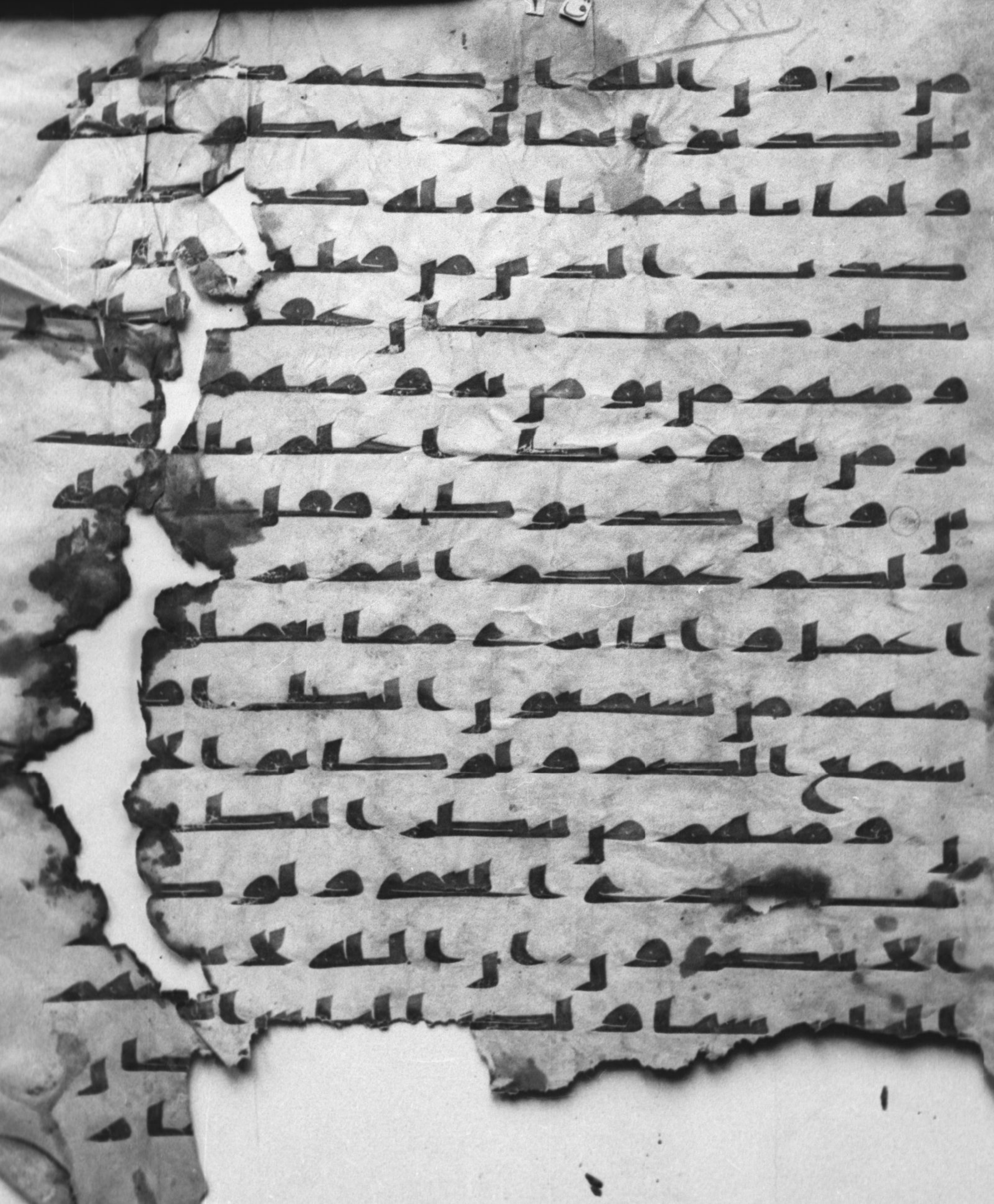

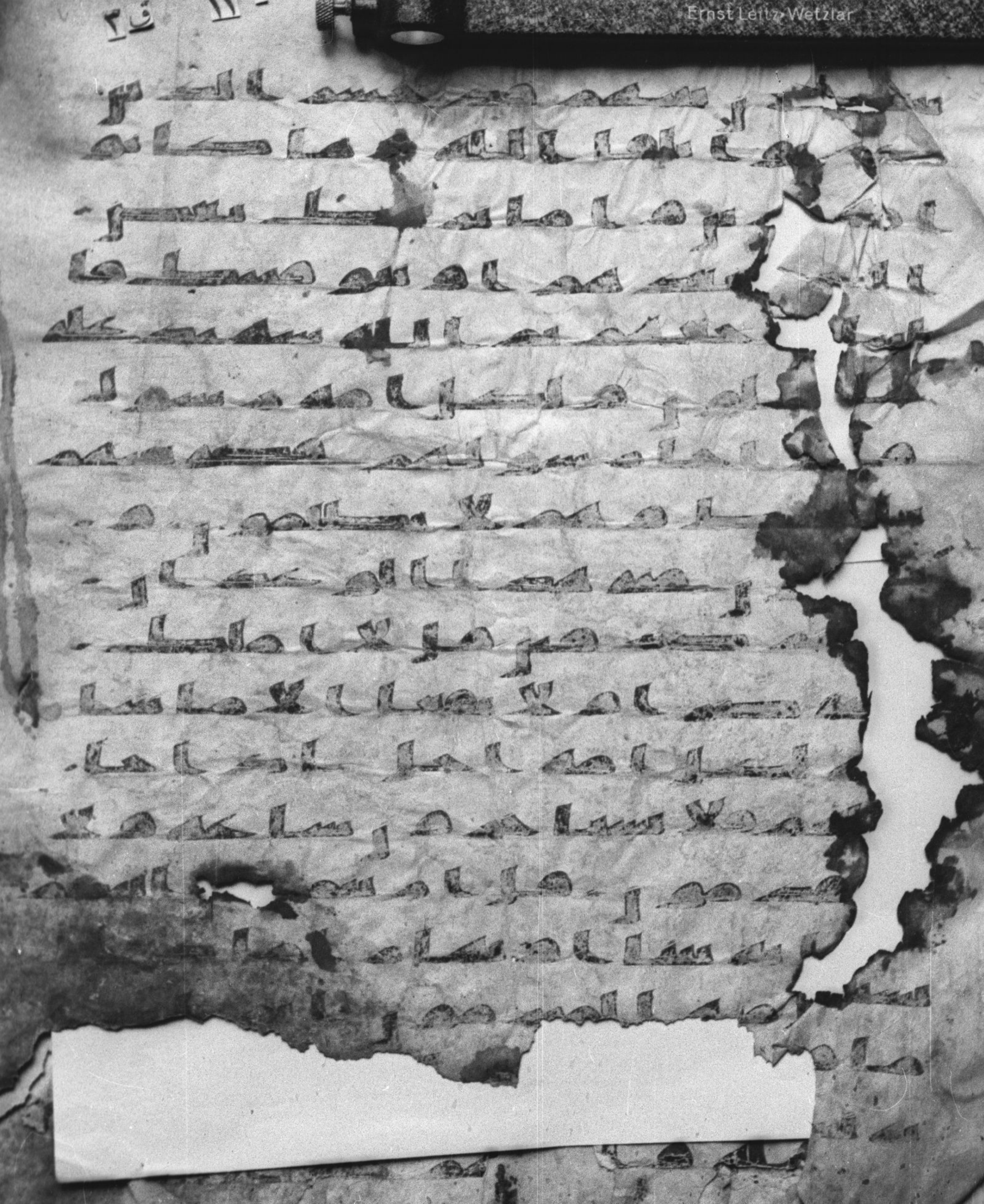
١١ ق ٣
Ernst Leitz Wetzlar

به ثم بغى عليه لينصرنه الله إن الله لعفو غفور ذلك بأن الله يولج الليل في النهار ويولج النهار في الليل وأن الله سميع بصير ذلك بأن الله هو الحق وأن ما يدعون من دونه هو الباطل وأن الله هو العلي الكبير ألم تر أن الله أنزل من السماء ماء فتصبح الأرض مخضرة إن الله لطيف خبير له ما في السماوات وما في الأرض وإن الله لهو الغني الحميد ألم تر أن الله سخر لكم ما في الأرض والفلك تجري في البحر بأمره ويمسك السماء أن تقع على الأرض إلا بإذنه إن الله بالناس لرءوف رحيم وهو الذي أحياكم ثم يميتكم ثم يحييكم إن الإنسان لكفور لكل أمة جعلنا منسكا هم ناسكوه فلا ينازعنك في الأمر وادع إلى ربك إنك لعلى هدى مستقيم وإن جادلوك

نوح عليه السلم السفينة من قومهم ١٥٢

١٧٧

ومن معه فى الفلك وجعلنهم خلئف

واغرقنا الذين كذبوا بايتنا فانظر كيف

كان عقبة المنذرين ثم بعثنا من بعده رسلا

الى قومهم فجاءوهم بالبينت فما كانوا ليؤمنوا

[illegible]

ق ٣

٣ ١٥

[illegible]

[illegible]

[illegible]

[illegible]

[illegible]

[illegible]

[illegible]

[illegible]

[illegible]

[illegible]

[illegible]

[illegible]

[illegible]

[illegible]

[illegible]

[illegible]

[illegible]

[illegible]

[illegible]

ق ٣

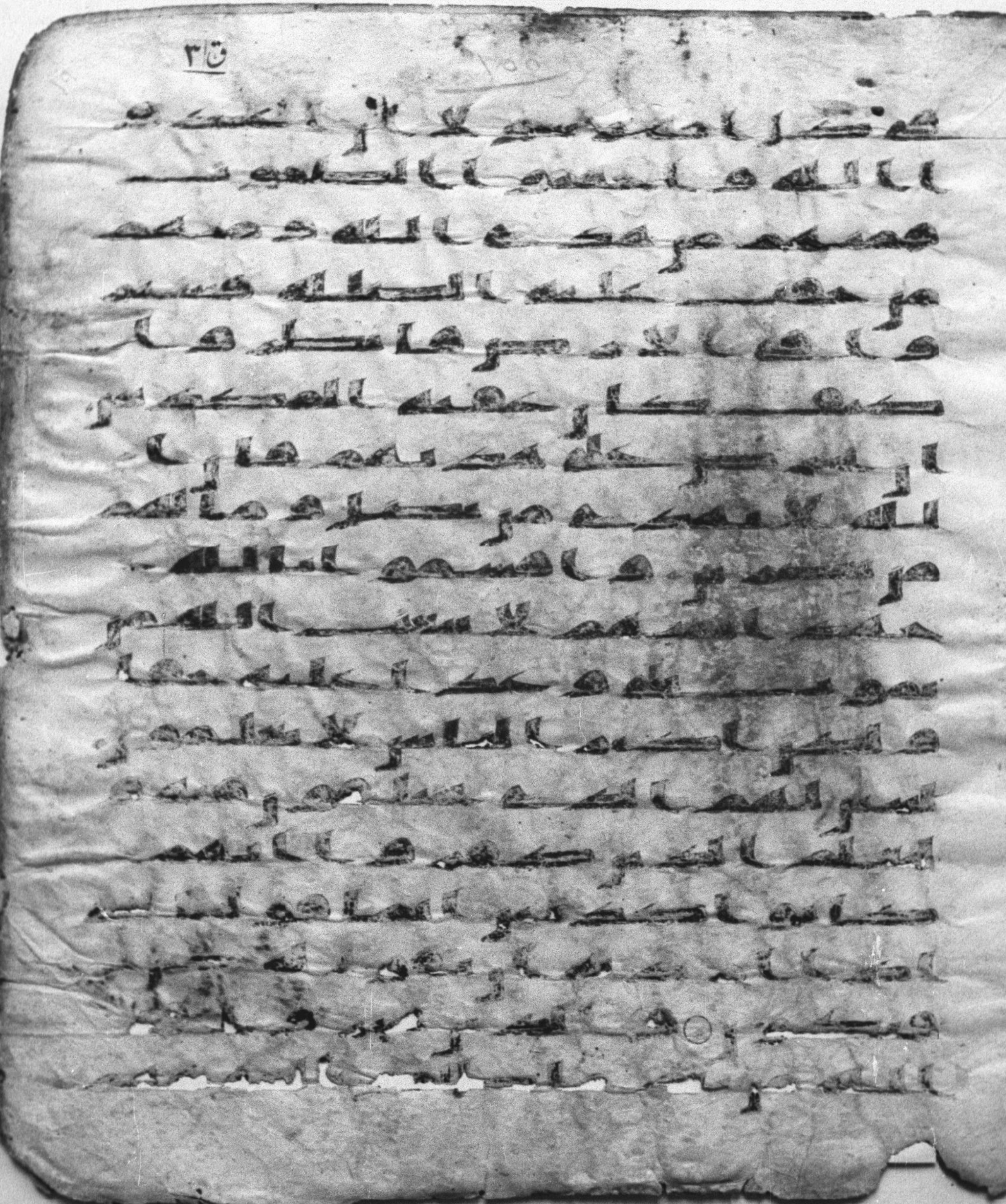

علينا وعلى الناس ولكن اكثر الناس لا
يشكرون يصحبي السجن ءار
باب متفرقون خير ام الله الوحد القهار ما تعبدون من دونه
الا اسماء سميتموها انتم واباؤكم ما انزل الله بها من سلطن
ان الحكم الا لله امر الا تعبدوا
الا اياه ذلك الدين القيم ولكن اكثر الناس لا يعلمو
ن يصحبي السجن اما احدكما فيسقي ربه خمرا
واما الاخر فيصلب فتاكل الطير من راسه
قضي الامر الذي فيه تستفتيان وقال
للذي ظن انه ناج منهما اذكرني عند ربك فانسه الشيطن
ذكر ربه فلبث في السجن بضع سنين وقال الملك
اني ارى سبع بقرت سمان ياكلهن سبع عجاف
وسبع سنبلت خضر واخر يابست يايها الملا افتوني
في رءيي ان كنتم للرءيا تعبرون قالوا اضغث
احلم وما نحن بتاويل الاحلم بعلمين وقال
الذي نجا منهما وادكر بعد امة انا انبئكم
بتاويله فارسلون يوسف ايها الصديق افتنا
في سبع بقرت سمان ياكلهن سبع عجاف وسبع

لله و

لله وهم داخرة

لله وهم دخرون ولله يسجد
ما فى السموت وما فى الا
رض من دابة والملئكة وهم
لا يستكبرون يخافون ربهم من ف
وقهم ويفعلون ما يؤمرون ⊙
وقال الله لا تتخذوا الهين
اثنين انما هو اله وحد فايى
فارهبون وله ما فى السمو
ت والارض وله الدين
واصبا افغير الله تتقون وما
بكم من نعمة فمن الله ثم اذ
ا مسكم الضر فاليه تجرون
ثم اذا كشف الضر عنكم
اذا فريق منكم بربهم يشركون
ليكفروا بما اتينهم ف
تمتعوا فسوف تعلمون وي
جعلون لما لا يعلمون نصيبا
مما رزقنهم تالله لتسلن

نصيبا مما رزقنهم تالله لتسلن عما كنتم
تفترون ويجعلون لله البنت سبحنه ولهم ما يشتهو
ن واذا بشر احدهم بالانثى ظل و
جهه مسودا وهو كظيم
يتورى من القوم من سوء ما بشر به
ايمسكه على هون ام يدسه
في التراب الا ساء ما يحكمو
ن للذين لا يومنون بالاخرة مثل
السوء ولله المثل الاعلى وهو
العزيز الحكيم ○ ولو يواخذ
الله الناس بظلمهم ما ترك
عليها من دابة ولكن يوخرهم
الى اجل مسمى فاذا جاء اجلهم
لا يستاخرون ساعة ولا يستقدمو
ن ويجعلون لله ما يكرهون
وتصف السنتهم الكذب ان
لهم الحسنى لا جرم ان لهم
النار وانهم مفرطون تالله

لقد ارسلنا الى امم من قبلك

ق ٣

١٥٧

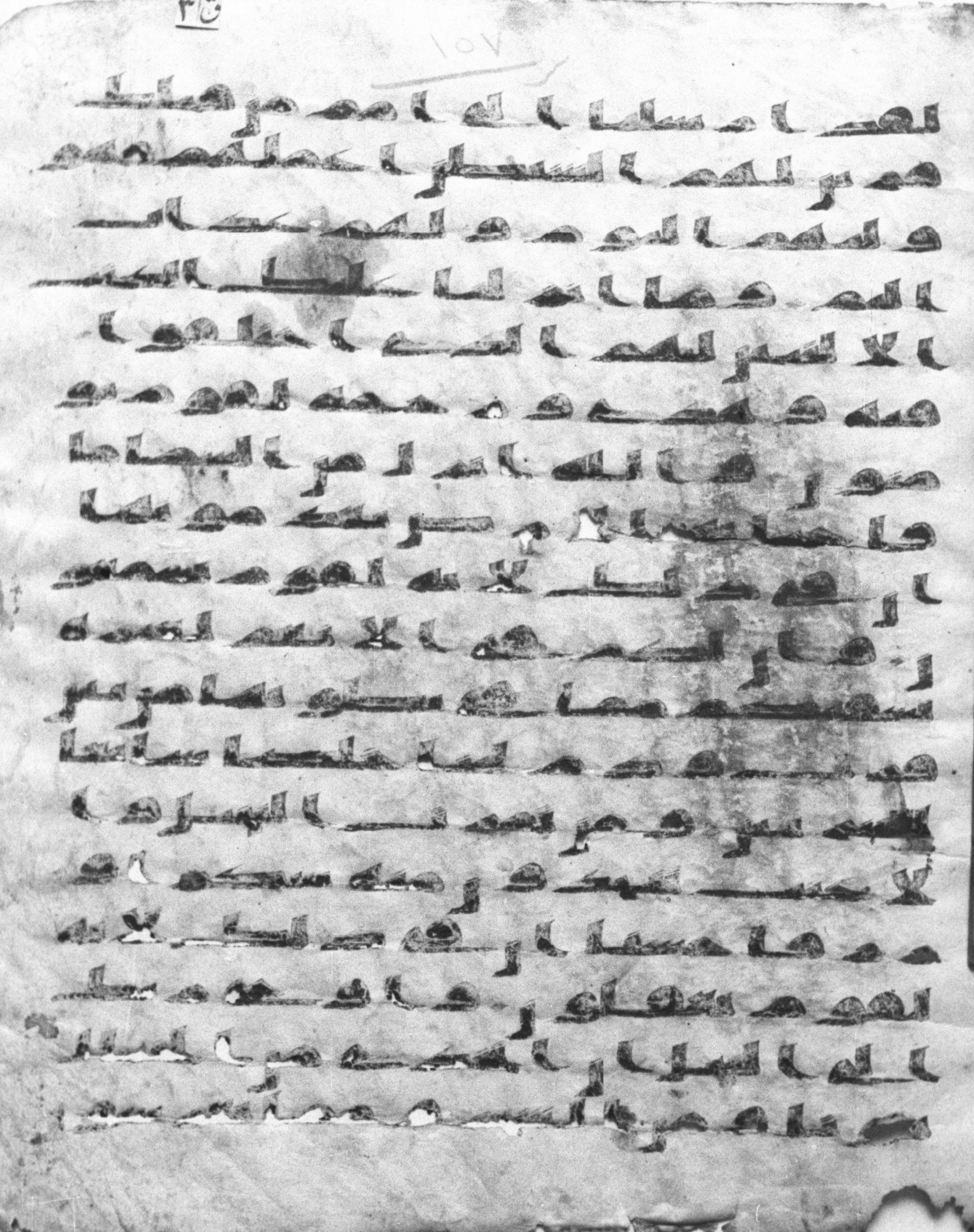

كلى من كل الثمرت فاسلكى
سبل ربك ذللا يخرج من بطو
نها شرب مختلف ألونه فيه
شفا للناس إن فى ذلك لأية
لقوم يتفكرون والله خلقكم
ثم يتوفىكم ومنكم من يرد
إلى أرذل العمر لكى لا يعلم
بعد علم شيا إن الله عليم
قدير والله فضل بعضكم على
بعض فى الرزق فما الذين
فضلوا برادى رزقهم على ما
ملكت أيمنهم فهم فيه سوا
أفبنعمة الله يجحدون وا
لله جعل لكم من أنفسكم أزوجا
وجعل لكم من أزوجكم بنين وحفدة
ورزقكم من الطيبت أفبـ
الباطل يؤمنون وبنعمت الله هم
يكفرون ويعبدون من دون الله ما

ويعبدون
دون الله

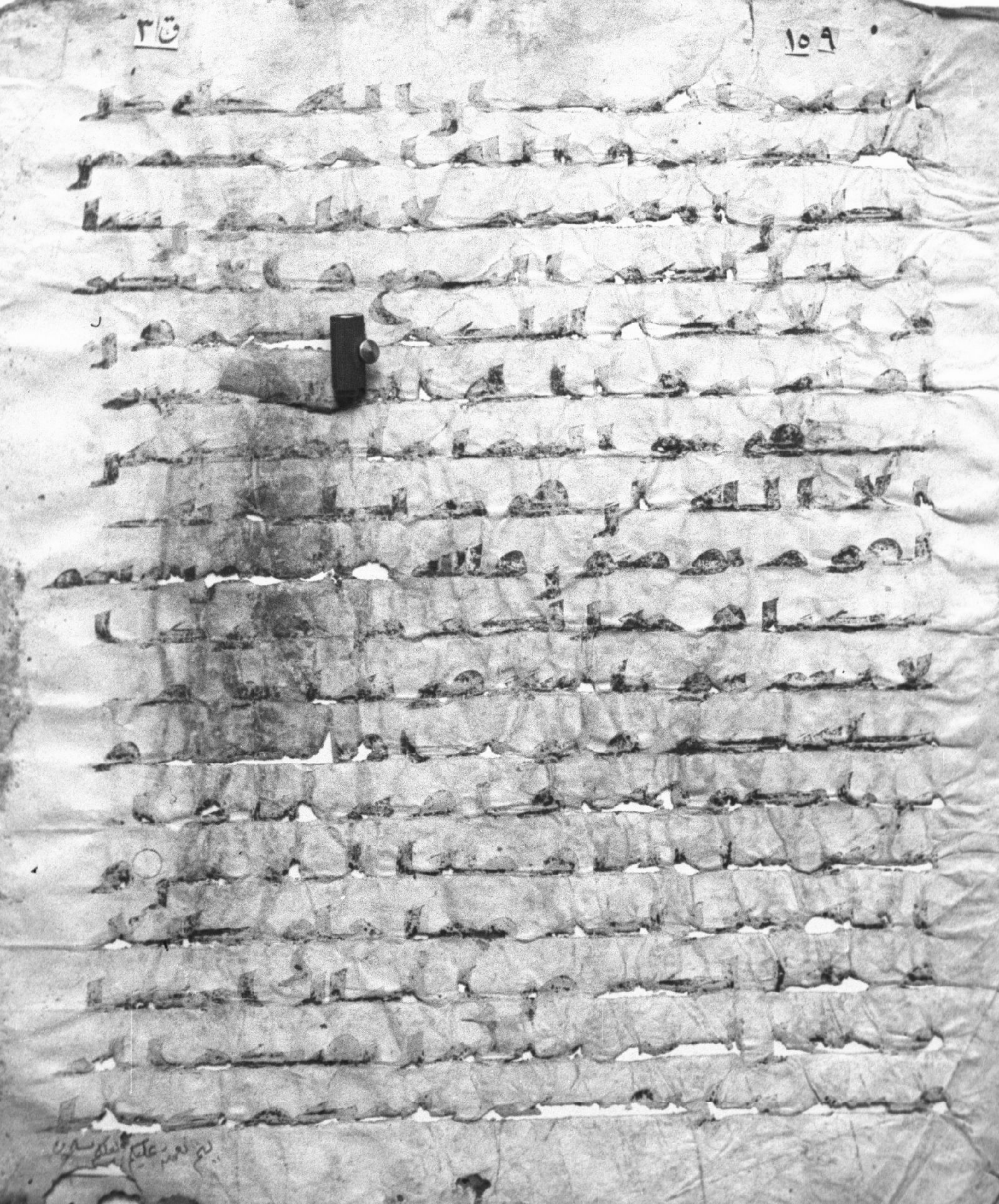

ليتم نعمته عليكم لعلكم تسلمون

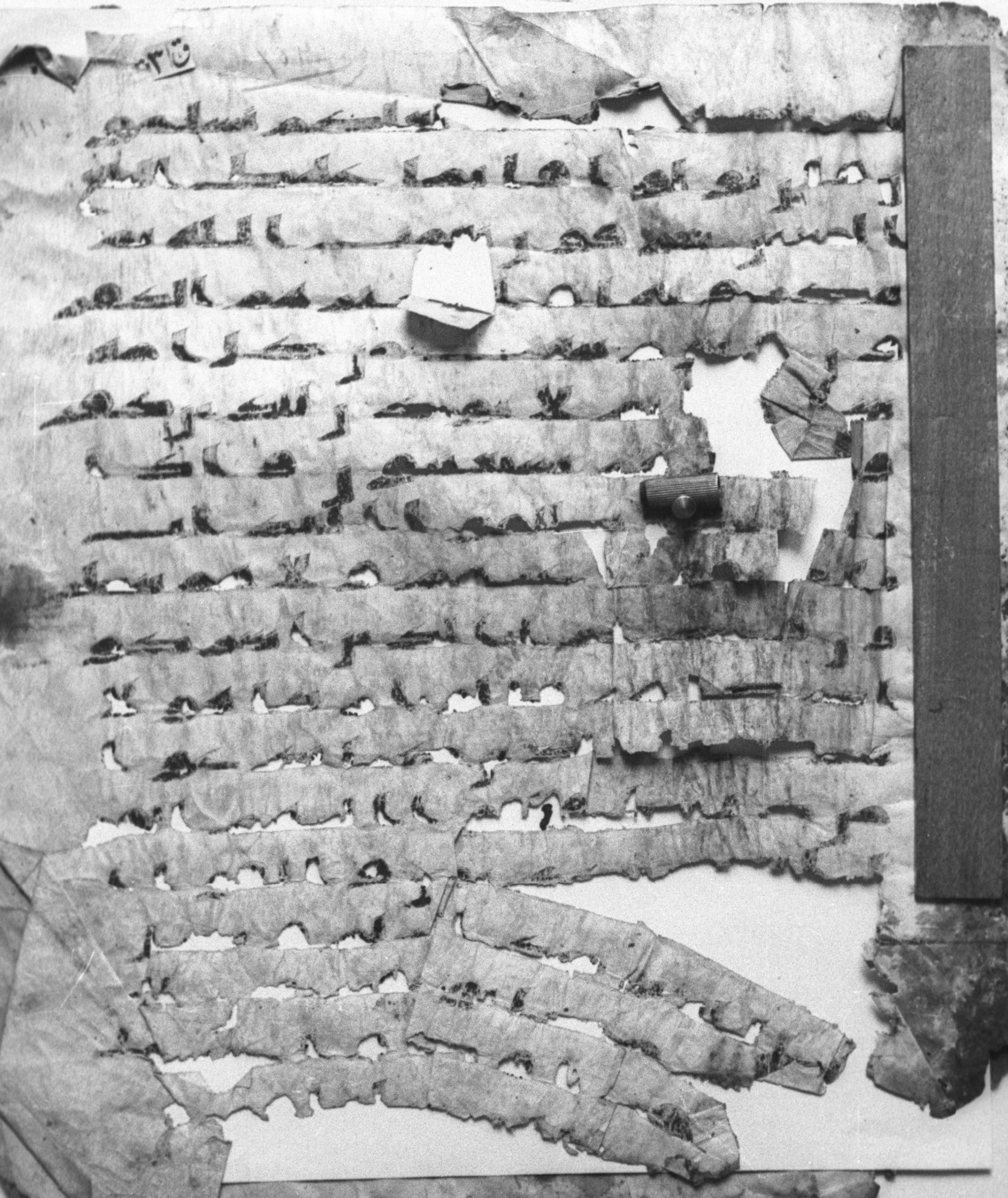

ق٣٥

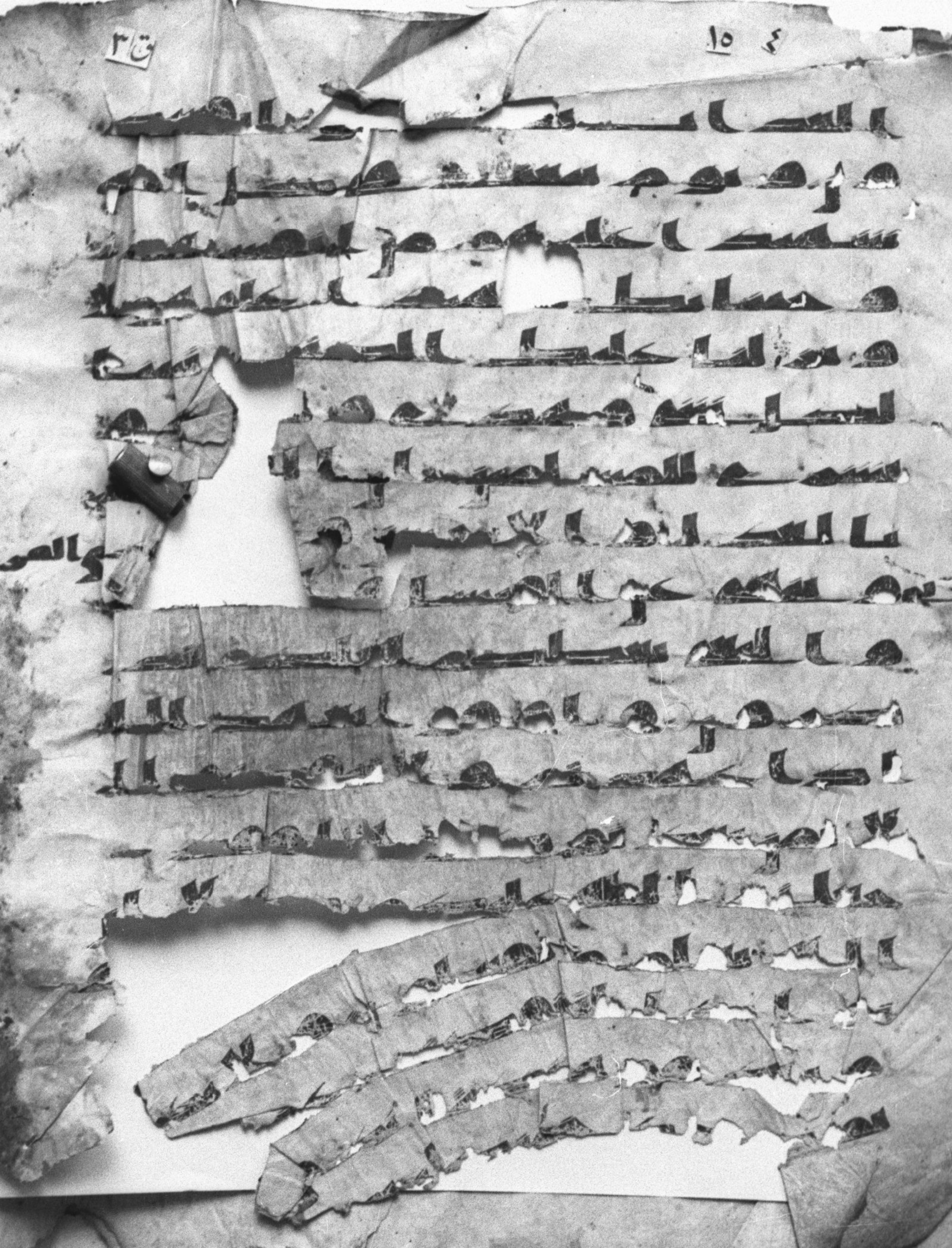

ق ٣

١٥٥

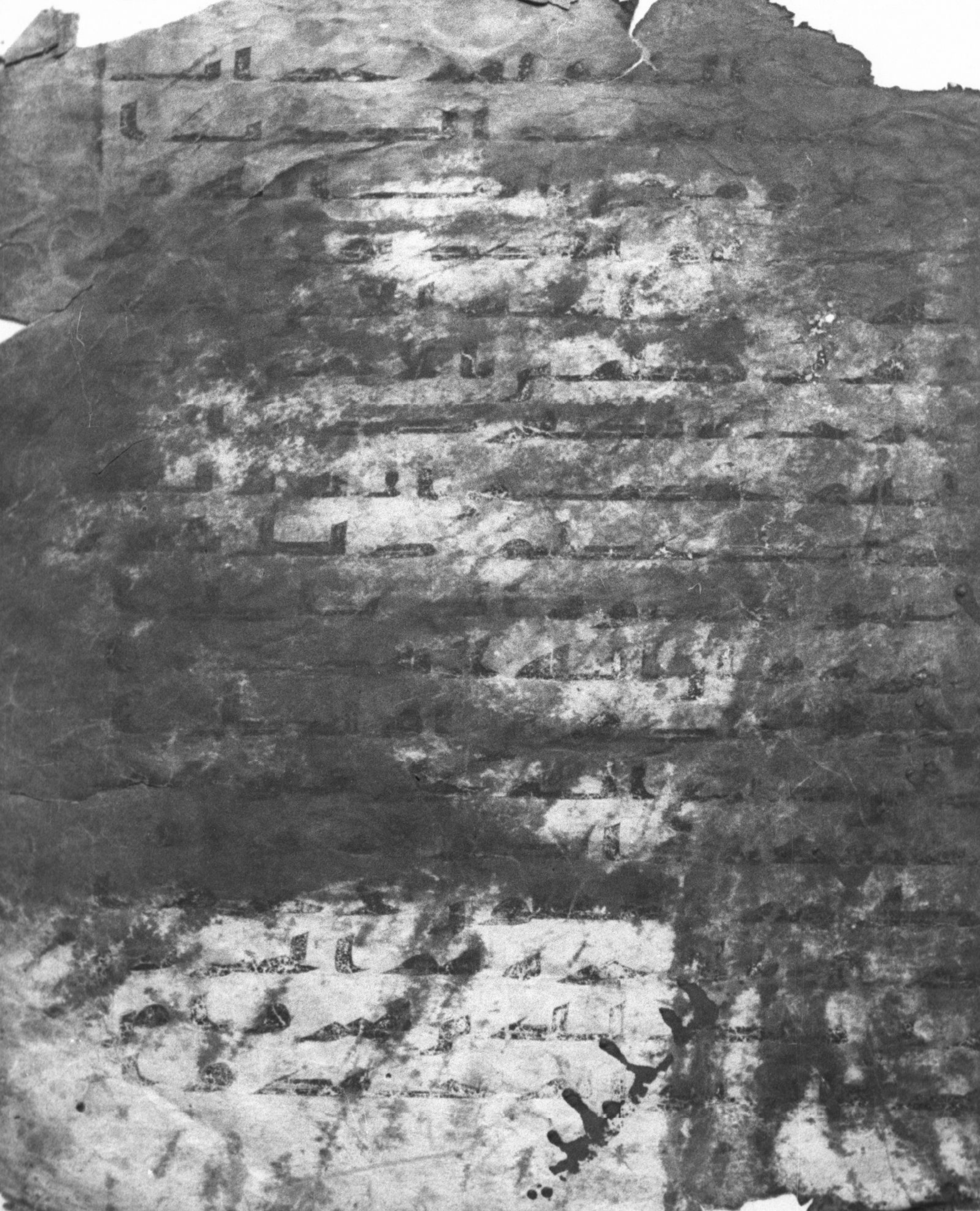

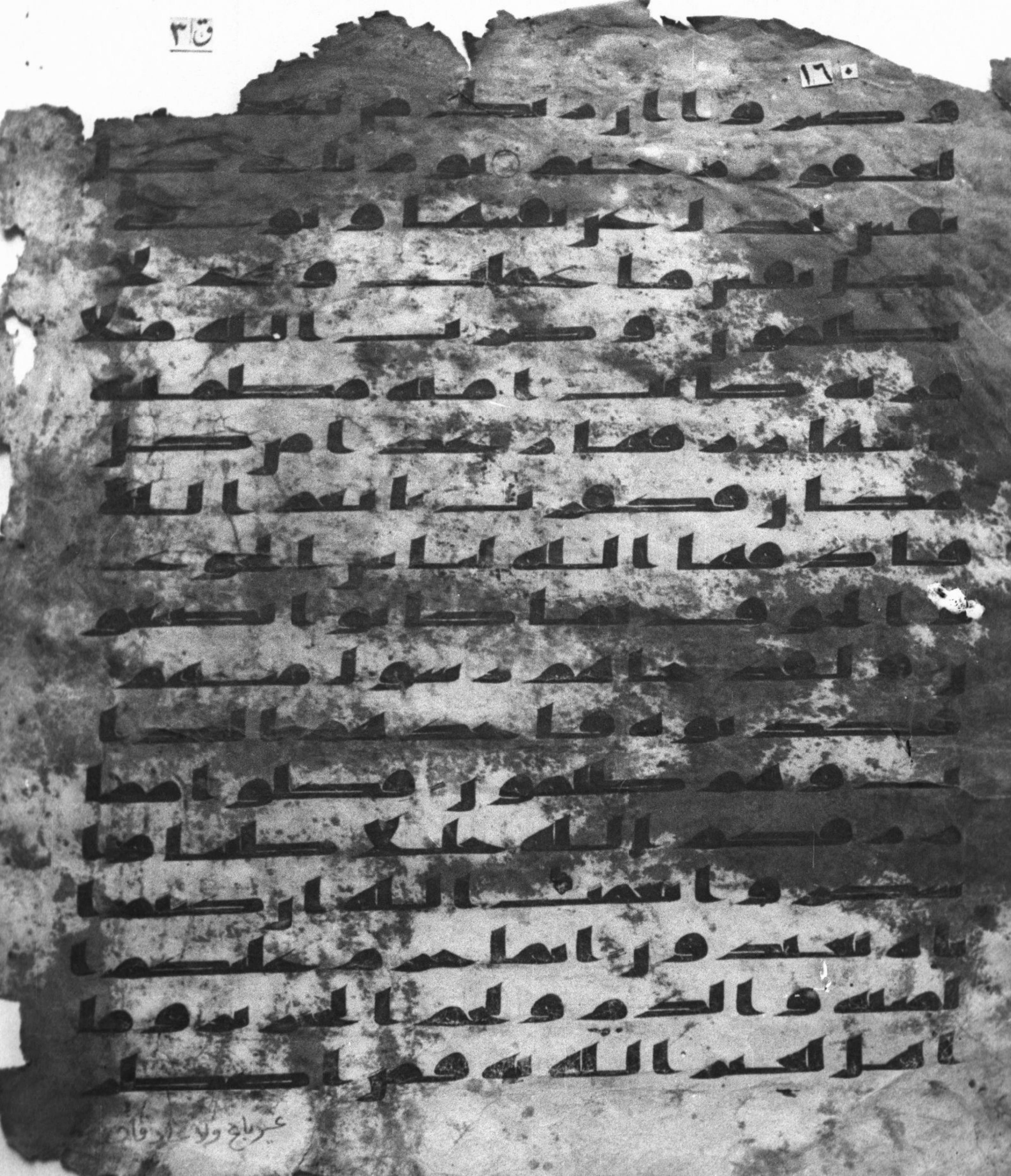

وصبروا إن ربك من بعدها
لغفور رحيم ○ يوم تأتي كل نفس تجدل
عن نفسها وتوفى كل
نفس ما عملت وهم لا
يظلمون وضرب الله مثلا
قرية كانت امنة مطمئنة
يأتيها رزقها رغدا من كل
مكان فكفرت بأنعم الله
فأذقها الله لباس الجوع
والخوف بما كانوا يصنعون
ولقد جاءهم رسول منهم
فكذبوه فأخذهم العذاب
وهم ظلمون فكلوا
مما رزقكم الله حللا طيبا
واشكروا نعمت الله إن كنتم
إياه تعبدون إنما حرم عليكم
الميتة والدم ولحم الخنزير وما
أهل لغير الله به فمن اضطر

غير باغ ولا عاد فإن

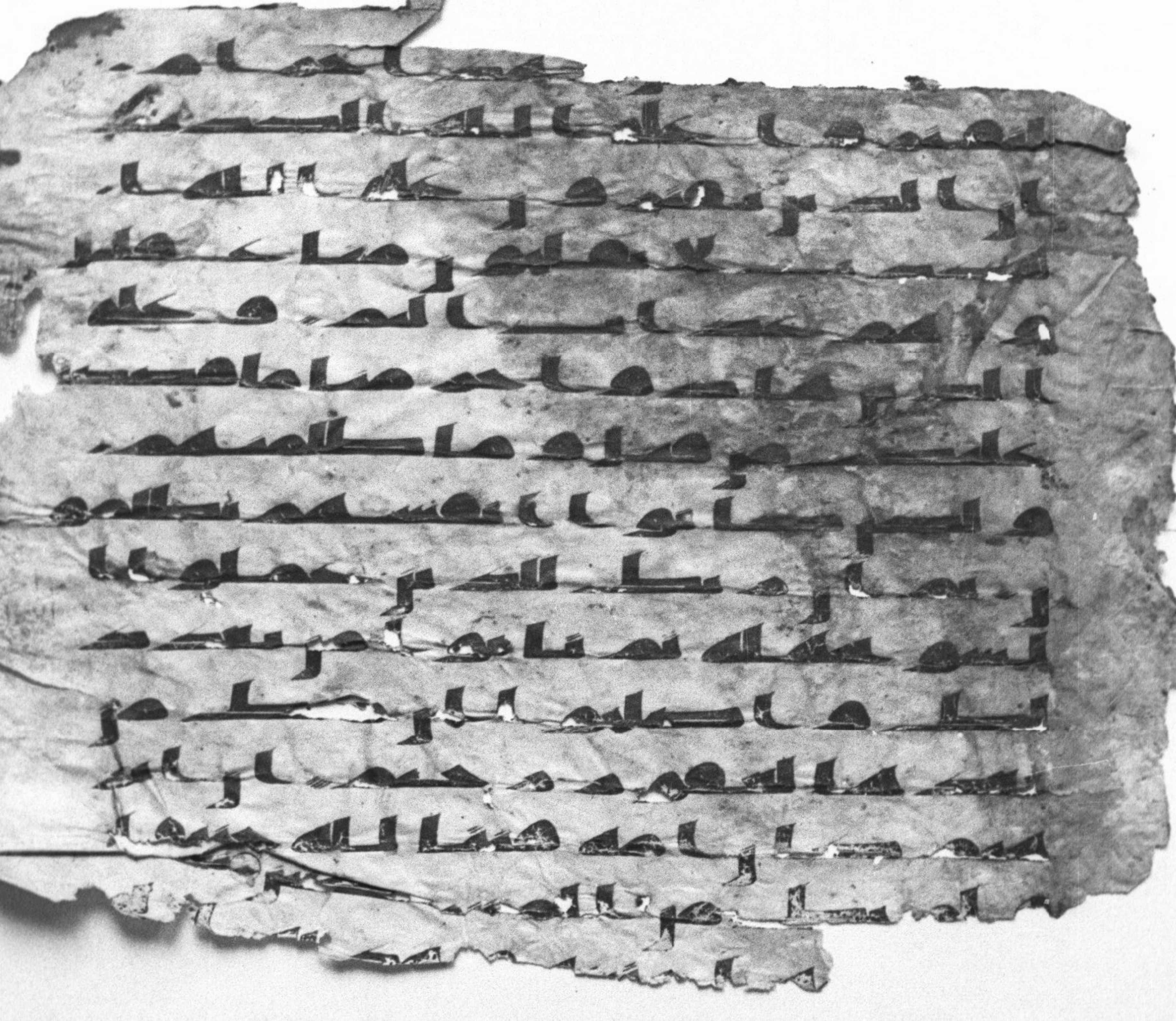

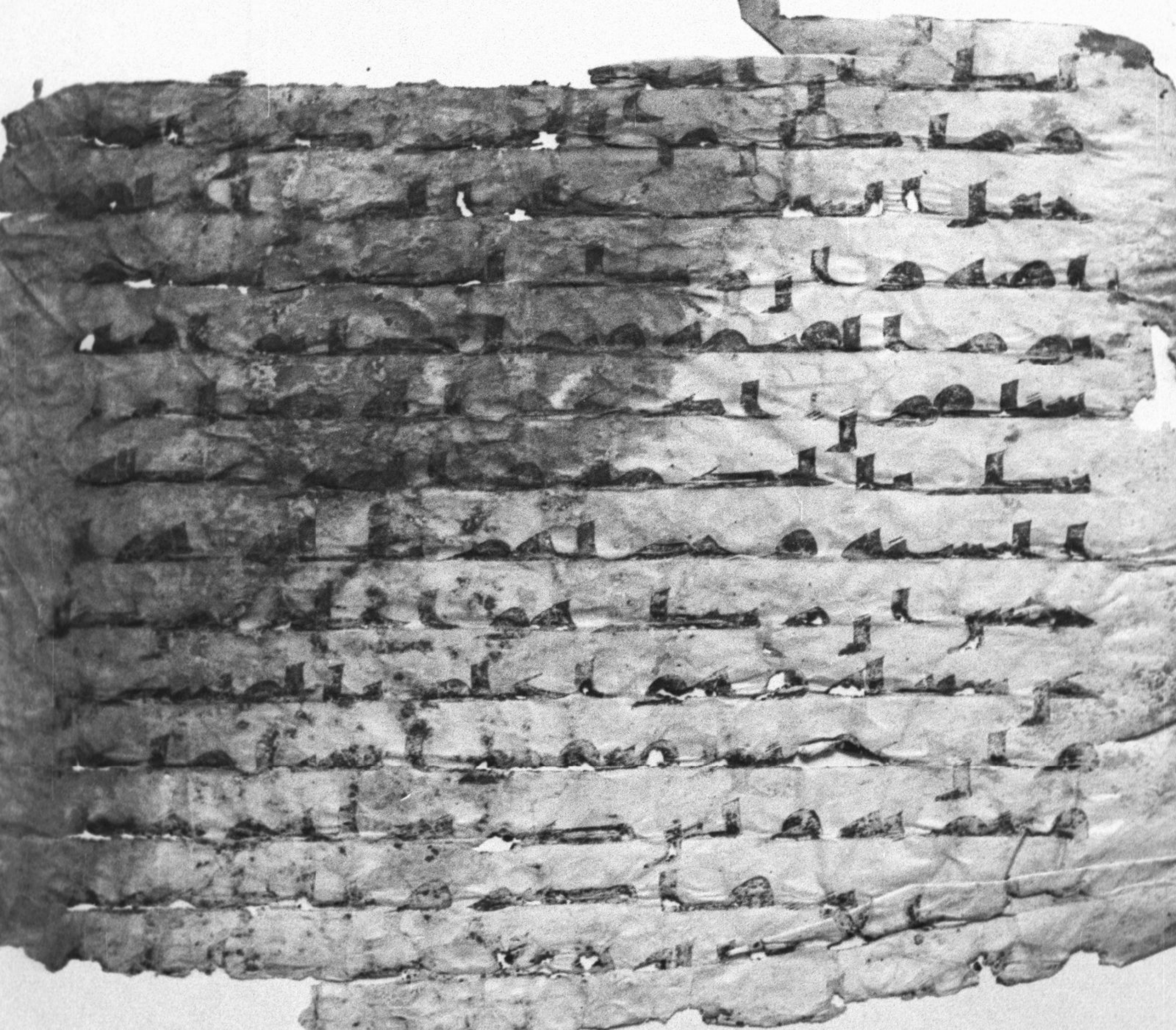

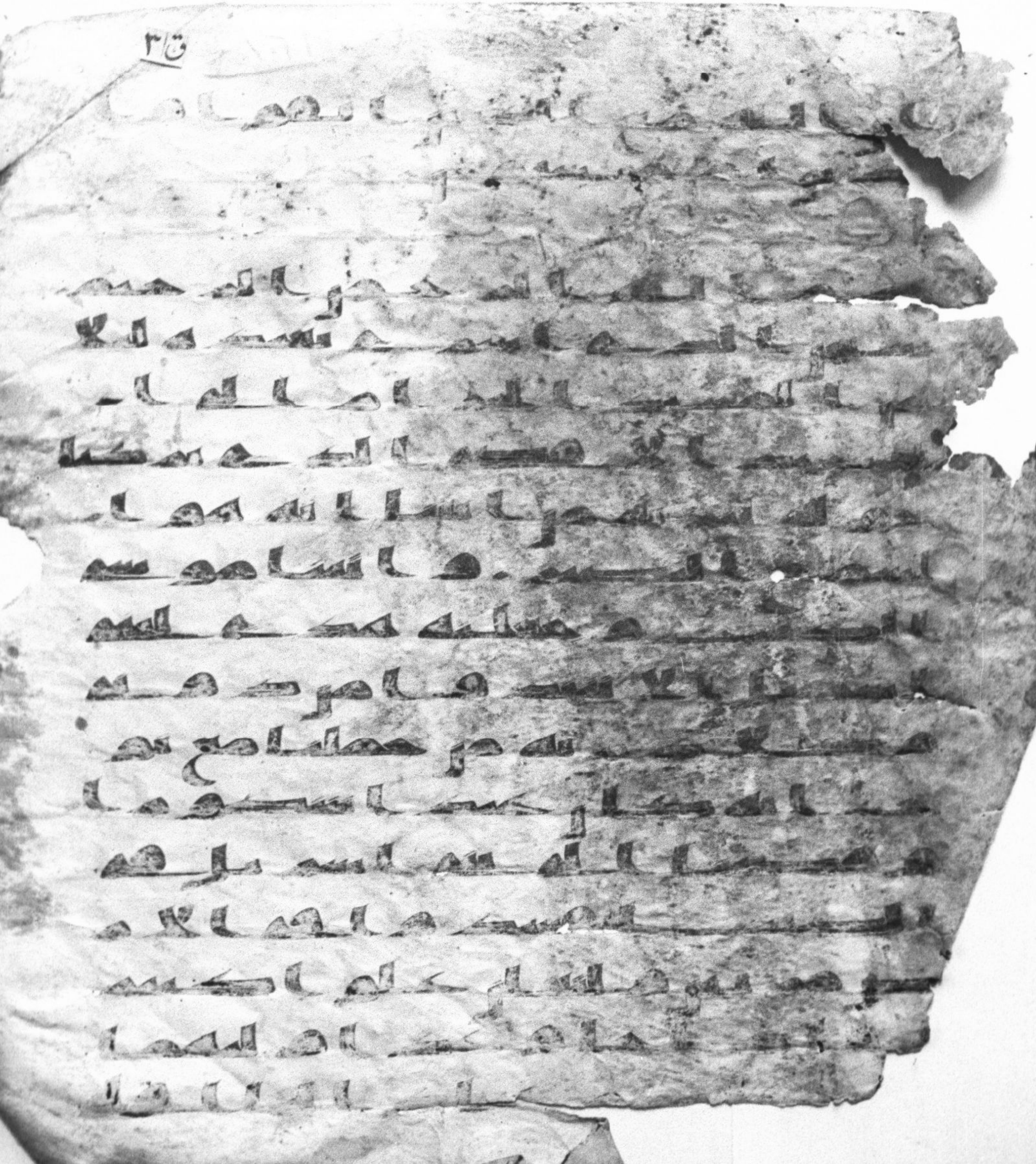

ق ٣

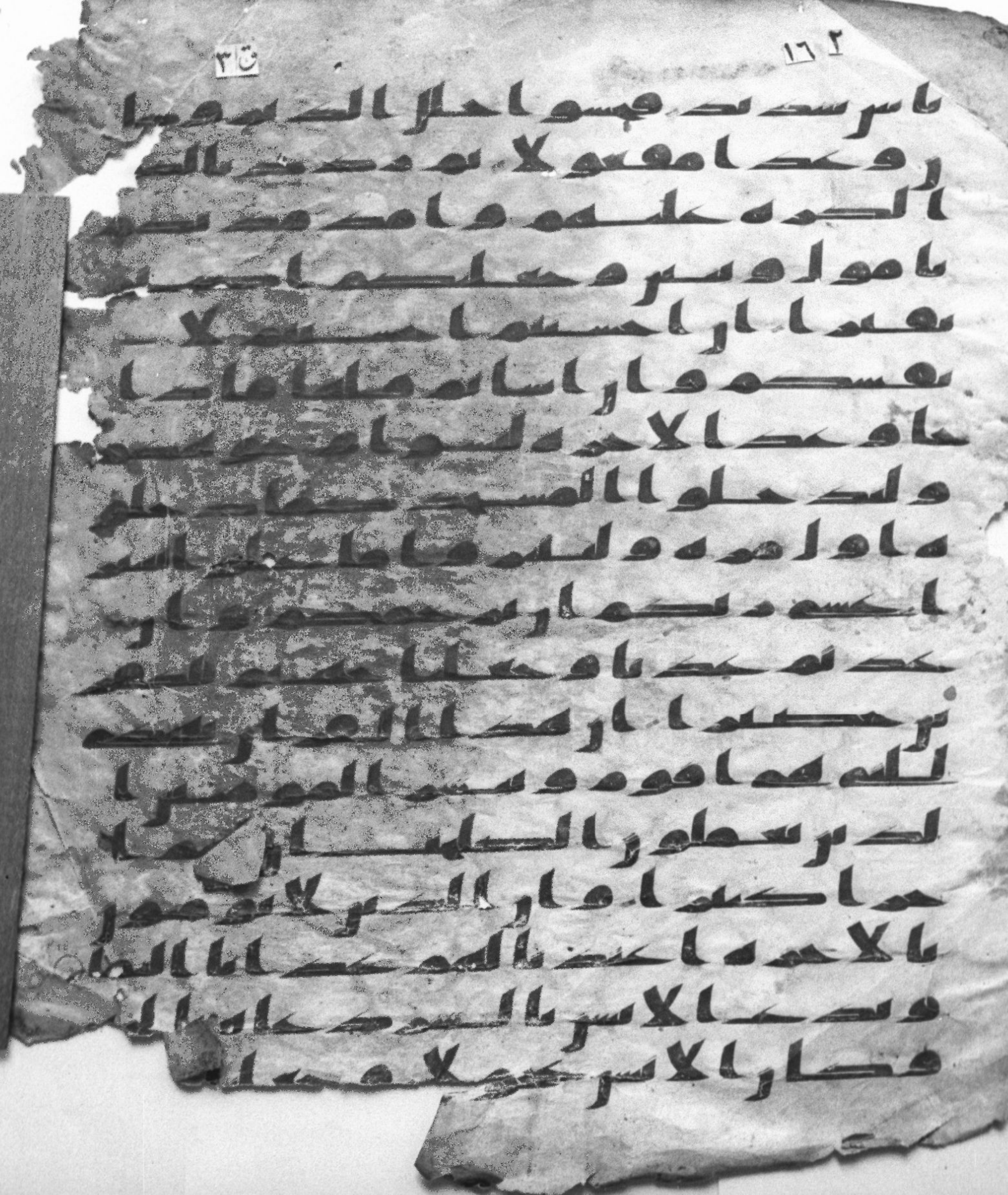

باس شديد فجاسوا خلل الديـر وكا
ن وعدا مفعولا ثم رددنا لكم
الكرة عليهم وامددنكم
باموال وبنين وجعلنكم اكـ
ـثر نفيرا ان احسنتم احسنتم لا
نفسكم وان اساتم فلها فا
ذا جا وعد الاخرة ليسوا وجوهكم
وليدخلوا المسجد كما دخلو
ه اول مرة وليتبروا ما علوا تتبير
ا عسى ربكم ان يرحمكم وان
عدتم عدنا وجعلنا جهنم للكفر
ين حصيرا ان هذا القران يهد
ي للتي هي اقوم ويبشر المومنين ا
لذين يعملون الصلحت ان ل
هم اجرا كبيرا وان الذين لا يومنو
ن بالاخرة اعتدنا لهم عذابا اليما
ويدع الانسن بالشر دعاه بالخير
وكان الانسن عجولا وجعلنا

ق ٣

بالنهار له

والسما من اسر فصمو ما الله الل اره
ـمه لسا السا ا ىسا مه ىكمه لسعط
فلا مر ه ىكصمو ىسلمو ا كه
ه السر ها لىسا ه وجا ىسعه
ڡطله ىعصا لا و كل ا اىسار الله
ىكه ڡطه فى ىكفهو ىسر حه
وهو ا لڡهه كىا لڡسه فسوڡ ا
وهو ا لـ ىسا كى ىعطا الله
مه ىكسا مر ا ىسه عه ما
ىصا لا ىصه لڡسه و مر طر ها ىعا
ىطا لعا ه لا ىو ه مه مه مه
ا حمه ىصا ما ىكصه مر حمه ىسه
ىسو لا ها ا ا ىكه ىا ا رسلطا
وهه ىها ا صه ىا ا صمه ڡمه ڡسڡو ا ڡما
فهى ىطلما الله و ا ڡه ىعه ىكه ىكه ڡه
ا ڡه ىكصا ا ڡلطا ه ڡ ر مر ىكه
فهه ىحه ڡه ڡى ىه ىسطا ىو ه ىكله
ه ىسا ىكحه ا مر ىطا ر ىه ىحه الملكه

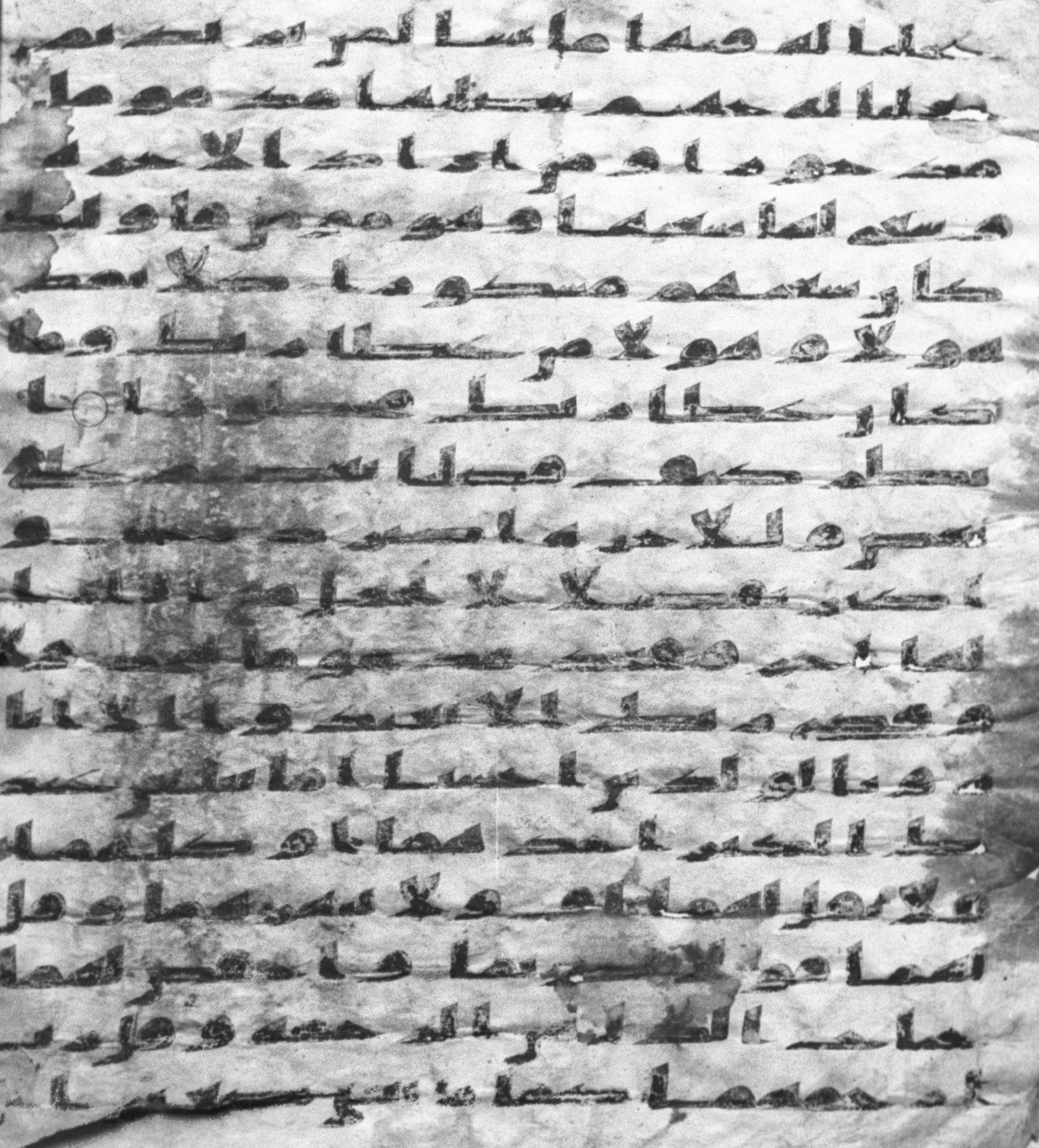

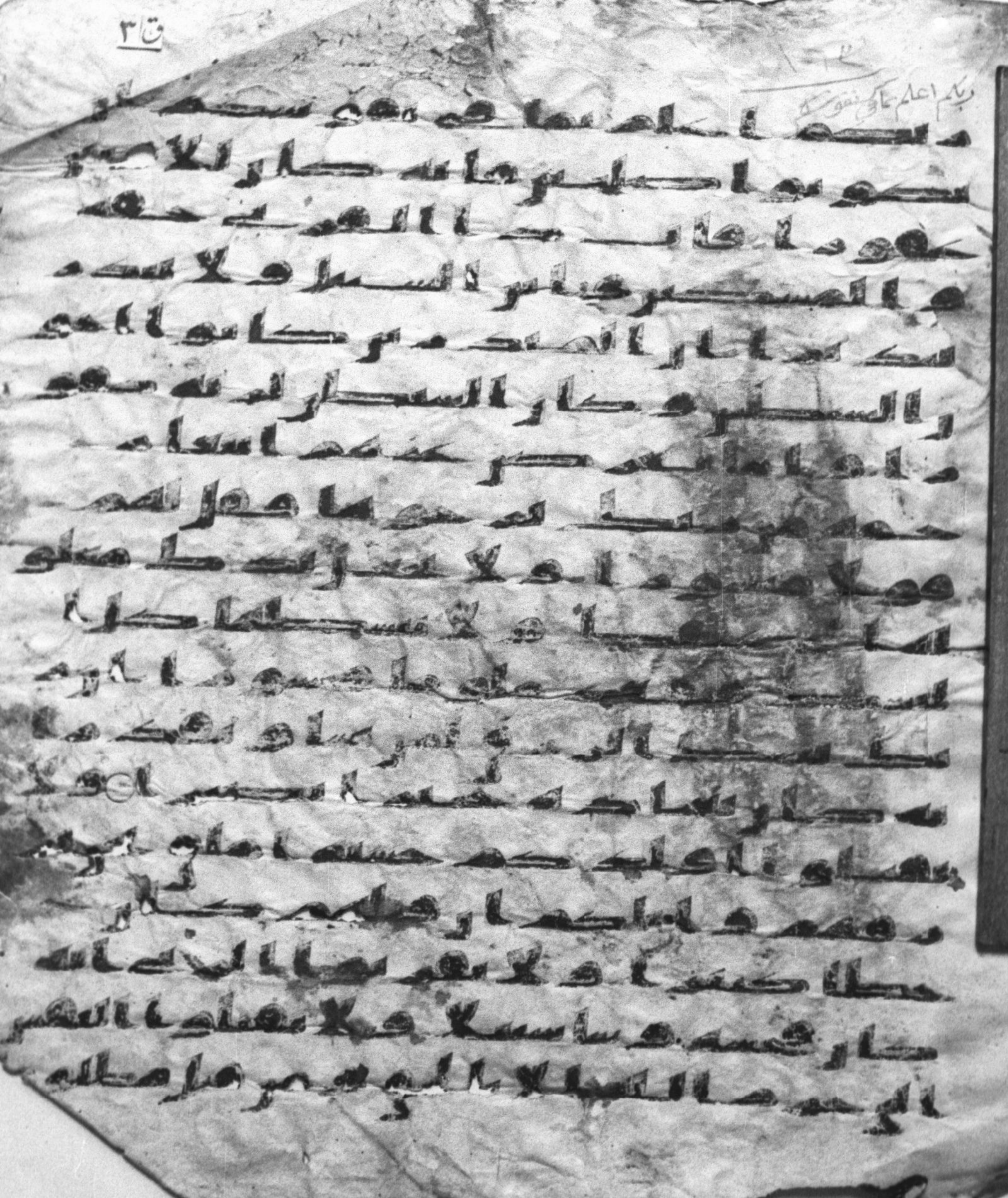

ق ٣

ربكم اعلم بما في نفوسكم

فقد جعلنا لوليه سلطنا فلا يسرف
في القتل انه كان منصورا ولا تقر
بوا مال اليتيم الا بالتي هي احسن حتى
يبلغ اشده واوفوا بالعهد ان ا
لعهد كان مسولا واوفوا الكيل
اذا كلتم وزنوا بالقسطس ا
لمستقيم ذلك خير واحسن تاويلا
ولا تقف ما ليس لك به علم ان السمع
والبصر والفواد كل اولئك
كان عنه مسولا ولا تمش في الا
رض مرحا انك لن تخرق الارض و
لن تبلغ الجبل طولا كل ذلك
كان سيئه عند ربك مكروها
ذلك مما اوحى اليك ربك
من الحكمه ولا تجعل مع الله الها
اخر فتلقى في جهنم ملوما مدحورا
افاصفيكم ربكم بالبنين واتخذ
من الملئكه انثا انكم لتقولون قولا

عظيما ولقد صرفنا ١٦٤

عظيما ○ ولقد صرفنا في هذا
القران ليذكروا وما يزيدهم ا
لا نفورا. قل لو كان معه الهة كما
يقولون اذا لابتغوا الى ذي ا
لعرش سبيلا. سبحنه وتعلى عما يقو
لون علوا كبيرا. تسبح له السموت
السبع والارض ومن فيهن وان من
شي الا يسبح بحمده ولكن لا تفقهو
ن تسبيحهم انه كان حليما غفورا
واذا قرات القران جعلنا بينك
وبين الذين لا يومنون بالاخرة
حجابا مستورا. وجعلنا على قلو
بهم اكنة ان يفقهوه وفي اذ
انهم وقرا واذا ذكرت ربك
في القران وحده ولوا
على ادبرهم نفورا. نحن اعلم
بما يستمعون به اذ يستمعون الى
ك واذ هم نجوى

ق ٣

١٦ ٥

[illegible]

ق ٣

ربكم الذي يزجي
لكم الفلك في البحر لتبتغوا من
فضله انه كان بكم رحيما و
اذا مسكم الضر في البحر ضل
من تدعون الا اياه فلما نجيكم
الى البر اعرضتم وكان الا
نسن كفورا افامنتم ان يخسف
بكم جانب البر او يرسل عليكم
حاصبا ثم لا تجدوا لكم وكيلا
ام امنتم ان يعيدكم فيه تارة
اخرى فيرسل عليكم قاصفا
من الريح فيغرقكم بما كفرتم
ثم لا تجدوا لكم علينا به تبيعا و
لقد كرمنا بني ادم وحملنهم
في البر والبحر ورزقنهم من ا
لطيبت وفضلنهم على كثير
ممن خلقنا تفضيلا ○ يوم ندعوا
كل اناس بامامهم فمن اوتى كتبه

[illegible]

نافلة الملك عيسى

الاسراء

تذكرة لمن يخشى

طه نمرة ١٦٧ ١٧٣

ق ٣

تنزيلا ممن خلق
الارض والسموت العلى
الرحمن على العرش استوى له
ما في السموت وما في الار
ض وما بينهما وما تحت الثرى
وان تجهر بالقول فانه يعلم ا
لسر واخفى الله لا اله الا هو
له الاسما الحسنى وهل اتىك حد
يث موسى اذ را نارا فقا
ل لاهله امكثوا انى انست نا
را لعلى اتيكم منها بقبس او
اجد على النار هدى فلما اتىها
نودى يموسى انى انا ربك فا
خلع نعليك انك بالواد المقد
س طوى وانا اخترتك فا
ستمع لما يوحى اننى انا الله
لا اله الا انا فاعبدنى واقم الصلو
ة لذكرى ان الساعة اتية اكاد اخفيها

اتية اكاد اخفيها لتجزى كل
نفس بما تسعى . فلا يصدنك عنها
من لا يؤمن بها واتبع هويه فتر
دى . وما تلك بيمينك يموسى قا
ل هى عصاى اتوكوا عليها
واهش بها على غنمى ولى فيها ما
رب اخرى . قال القها يمو
سى . فالقيها فاذا هى حية تسعى
قال خذها ولا تخف سنعيدها
سيرتها الاولى . واضمم يد
ك الى جناحك تخرج بيضا
من غير سوء اية اخرى لنريك من
ايتنا الكبرى . اذهب الى
فرعون انه طغى . قال رب اشر
ح لى صدرى . ويسر لى امر
ى . واحلل عقدة من لسانى . يفقهو
ا قولى . واجعل لى وزيرا من ا
هلى . هرون اخى اشدد به ازرى

واشركه فى امرى

واشركه فى امرى كى نسبحك
كثيرا ونذكرك كثيرا انك
كنت بنا بصيرا قال قد
اوتيت سؤلك يموسى ولقد
مننا عليك مرة اخرى اذ او
حينا الى امك ما يوحى ان اقذ
فيه فى التبوت فاقذفيه فى
اليم فليلقه اليم بالسحل ياخذه
عدو لى وعدو له والقيت عليك
محبة منى ولتصنع على عينى اذ
تمشى اختك فتقول هل ادلكم
على من يكفله فرجعنك الى ا
مك كى تقر عينها ولا تحزن و
قتلت نفسا فنجينك من الغم وفتـ
نك فتونا فلبثت سنين فى اهل
مدين ثم جئت على قدر يموسى
واصطنعتك لنفسى اذهـ
ب انت واخوك بايتى ولا

ق/٣ ١٦٩

فنجينك من الغم وفتنك فتونا فلبثت سنين في اهل
مدين ثم جئت على قدر يموسى واصطنعتك
لنفسي اذهب انت واخوك بايتي ولا تنيا
في ذكري اذهبا الى فرعون انه طغى فقولا
له قولا لينا لعله يتذكر او يخشى قالا ربنا
اننا نخاف ان يفرط علينا او ان يطغى قال لا
تخافا انني معكما اسمع وارى فاتياه فقولا
انا رسولا ربك فارسل معنا بني اسرءيل ولا
تعذبهم قد جئنك باية من ربك والسلم
على من اتبع الهدى انا قد اوحي
الينا ان العذاب على من كذب وتولى
قال فمن ربكما يموسى قال ربنا الذي
اعطى كل شيء خلقه ثم هدى قال فما بال
القرون الاولى قال علمها عند ربي
في كتب لا يضل ربي ولا
ينسى الذي جعل لكم الارض مهدا و
سلك لكم فيها سبلا

وانزل من السما ما

ق ٣ ز ١٦٩ وانزل من السما ما فاخرجنا به ازوا

وانزل من السما ما فاخرجنا به
ازوجا من نبت شتى كلوا وارعوا
انعمكم ان في ذلك لايت لا
ولي النهى منها خلقنكم وفيها
نعيدكم ومنها نخرجكم تارة اخرى
ولقد اريه ايتنا كلها
فكذب وابى قال ا
جئتنا لتخرجنا من ارضنا بسحرك
يموسى فلناتينك بسحر مثله فا
جعل بيننا وبينك موعدا لا نخلفه
نحن ولا انت مكانا سوى قال مو
عدكم يوم الزينة وان يحشر النا
س ضحى فتولى فرعون فجمع كيده
ثم اتى قال لهم موسى ويلكم
لا تفتروا على الله كذبا
فيسحتكم بعذاب وقد خاب
من افترى فتنزعوا امرهم بينهم
واسروا النجوى قالوا ان هذ

ق ٣١ ١٧٠

ان هذان لسحران يريدان ان يخر
جكم من ارضكم بسحرهما و
يذهبا بطريقتكم المثلى فا
جمعوا كيدكم ثم ايتوا صفا
وقد افلح اليوم من استعلى قا
لوا يموسى اما ان تلقى واما ان ن
كون اول من القى قال بل القوا
فاذا حبالهم وعصيهم يخيل ا
ليه من سحرهم انها تسعى فاوجس
فى نفسه خيفة موسى قلنا لا تخف
انك انت الاعلى والق ما فى
يمينك تلقف ما صنعوا انما صـ
نعوا كيد ساحر ولا يفلح ا
لسحر حيث اتى فالقى السحرة
سجدا قالوا امنا برب هرون و
موسى قال امنتم له قبل ان اذن
لكم انه لكبيركم الذى
علمكم السحر فلاقطعن ايديكم

وارجلكم من خلاف ولاصلبنكم

ق ٣

١٧٠

وارجلكم من خلاف ولاصلبنكم

وارجلكم من خلاف ولاصلبنكم
في جذوع النخل ولتعلمن اينا اشد
عذابا وابقى قالوا لن نوثرك
على ما جاءنا من البينت والذي فطر
نا فاقض ما انت قاض انما تقضى
هذه الحيوة الدنيا انا امنا بربنا
ليغفر لنا خطينا وما اكرهتنا عليه
من السحر والله خير وابقى انه من
يات ربه مجرما فان له جهنم لا يمو
ت فيها ولا يحيى ومن ياته مومنا
قد عمل الصلحت فاولئك لهم
الدرجت العلى جنت عدن تجري
من تحتها الانهر خلدين فيها وذ
لك جزاء من تزكى ولقد اوحينا
الى موسى ان اسر بعبادي
فاضرب لهم طريقا في البحر
يبسا لا تخف دركا ولا تخشى
فاتبعهم فرعون بجنوده فغشيهم
من اليم ما غشيهم واضل فرعون

اليم ما غشيهم واضل فرعون قومه و
ما هدى يبنى اسرءيل قد
انجينكم من عدوكم ووعدنكم
جانب الطور الايمن و
نزلنا عليكم المن والسلوى كلو
ا من طيبت ما رزقنكم ولا تطغو
ا فيه فيحل عليكم غضبى ومن يحلل
عليه غضبى فقد هوى وانى لغفا
ر لمن تاب وامن وعمل صلحا ثم
اهتدى وما اعجلك عن قومك يمو
سى قال هم اولا على اثرى و
عجلت اليك رب لترضى قال فا
نا قد فتنا قومك من بعدك واضلهم
السامرى فرجع موسى
الى قومه غضبن اسفا قال يقوم
الم يعدكم ربكم وعدا حسنا
افطال عليكم العهد ام ارد
تم ان يحل عليكم غضب من

ربكم فاخلفتم موعدى

ق ٣١

١٧١ [illegible]

ربكم فاخلفتم موعدى قالوا
ما اخلفنا موعدك بملكنا و
لكنا حملنا اوزارا من زينة القو
م فقذفنها فكذلك القى ا
لسمرى فاخرج لهم عجلا جسدا
له خوار فقالوا هذا الهكم واله
موسى فنسى افلا يرون الا يرجع
اليهم قولا ولا يملك لهم ضرا
ولا نفعا ولقد قال لهم هرون من
قبل يقوم انما فتنتم به وان ر
بكم الرحمن فاتبعونى واطيعوا
امرى قالوا لن نبرح عليه عكفين
حتى يرجع الينا موسى قال يهرون
ما منعك اذ رايتهم ضلوا الا
تتبعن افعصيت امرى قال يبنؤم
لا تاخذ بلحيتى ولا براسى انى خشيت
ان تقول فرقت بين بنى اسريل
ولم ترقب قولى قال فما خطبك
يسمرى قال بصرت بما لم يبصروا

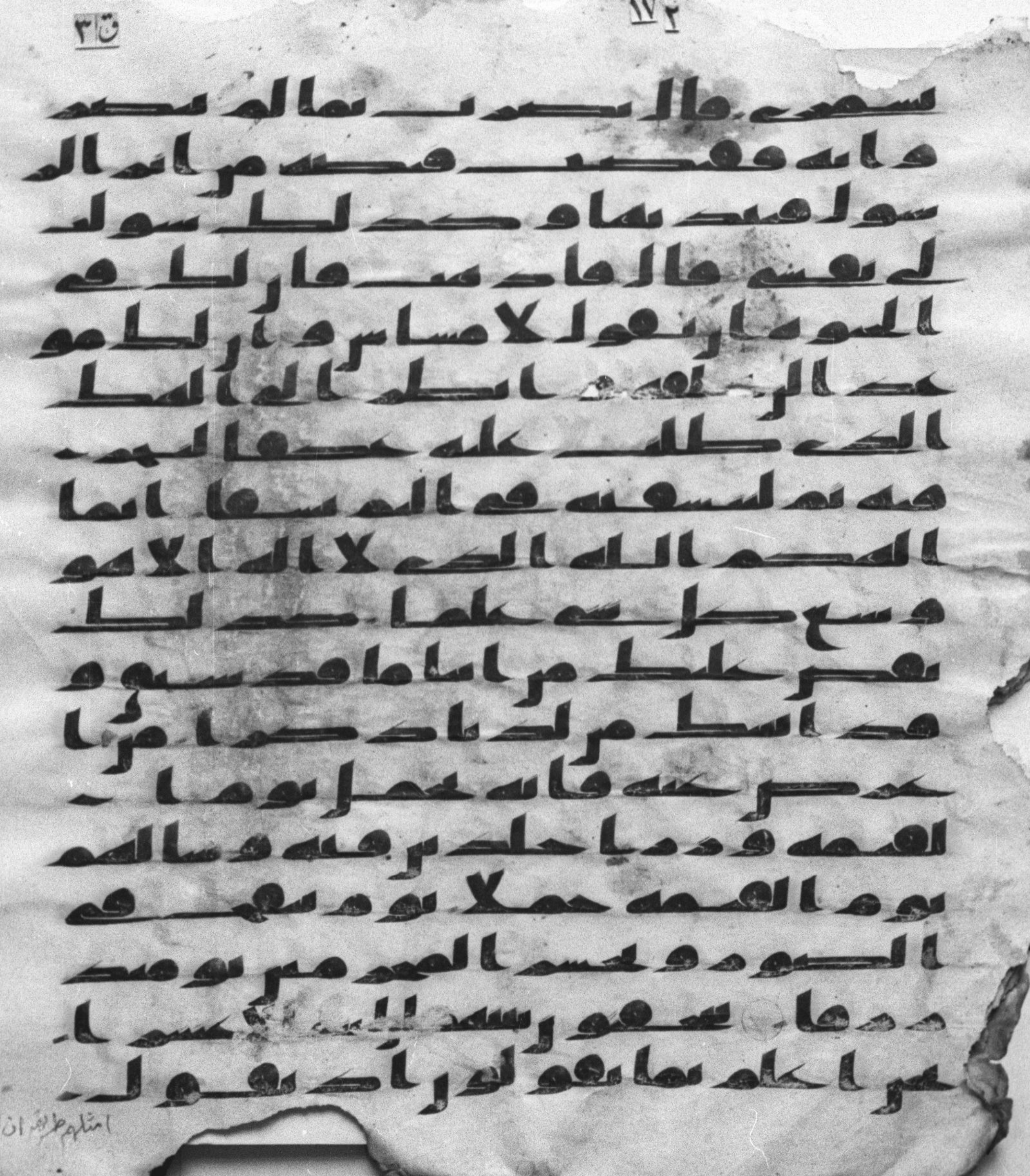

ق ٣١

١٧٢

سمرى قال بصرت بما لم يبصرو
ا به فقبضت قبضة من اثر الر
سول فنبذتها وكذلك سولت
لى نفسى قال فاذهب فان لك فى
الحيوة ان تقول لا مساس وان لك مو
عدا لن تخلفه وانظر الى الهك
الذى ظلت عليه عكفا لنحرقنه
ثم لننسفنه فى اليم نسفا انما
الهكم الله الذى لا اله الا هو
وسع كل شىء علما كذلك
نقص عليك من انباء ما قد سبق و
قد اتينك من لدنا ذكرا من ا
عرض عنه فانه يحمل يوم ا
لقيمة وزرا خلدين فيه وسا لهم
يوم القيمة حملا يوم ينفخ فى
الصور ونحشر المجرمين يومئذ
زرقا يتخفتون بينهم ان لبثتم ا
لا عشرا نحن اعلم بما يقولون اذ يقول

امثلهم طريقة ان

امثلهم طريقة ان لبثتم الا يوما

امثلهم طريقة ان لبثتم الا يوما
ويسلونك عن الجبال فقل ينسفها
ربي نسفا فيذرها قاعا صفصفا
لا ترى فيها عوجا ولا امتا يومئذ
يتبعون الداعي لا عوج له و
خشعت الاصوات للرحمن فلا
تسمع الا همسا يومئذ لا تنفع الشفعة
الا من اذن له الرحمن ورضي له
قولا يعلم ما بين ايديهم وما
خلفهم ولا يحيطون به علما و
عنت الوجوه للحي القيوم وقد
خاب من حمل ظلما ومن يعمل من ا
لصلحت وهو مؤمن فلا يخاف
ظلما ولا هضما وكذلك انز
لنه قرانا عربيا وصرفنا فيه من
الوعيد لعلهم يتقون او يحدث
لهم ذكرا فتعلى الله الملك الحق
ولا تعجل بالقران من قبل ان يقضى

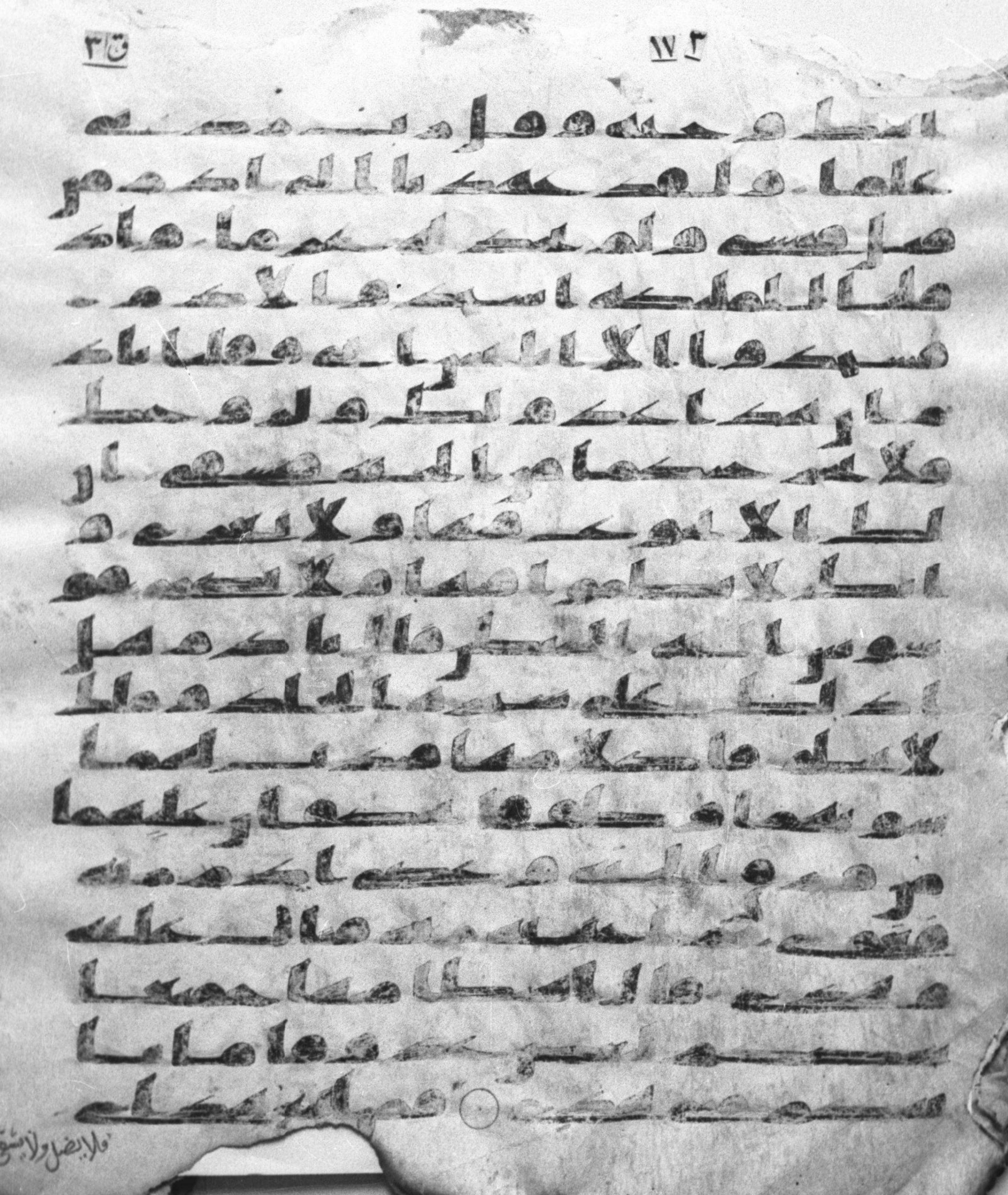

ق ٣
٧٣
فلا يضل ولا يشقى

فلا يضل ولا يشقى

فلا يضل ولا يشقى ومن اعرض عن
ذكري فان له معيشة ضنكا
ونحشره يوم القيمة اعمى قال
رب لم حشرتني اعمى وقد كنت
بصيرا قال كذلك اتتك ايتنا
فنسيتها وكذلك اليوم تنسى و
كذلك نجزي من اسرف ولم يو
من بايت ربه ولعذاب الا
خرة اشد وابقى افلم يهد لهم
كم اهلكنا قبلهم من القرون
يمشون في مسكنهم ان في ذلك لا
يت لاولي النهى ولولا كلمة س
بقت من ربك لكان لزاما واجل
مسمى فاصبر على ما يقولون
وسبح بحمد ربك قبل طلوع الشمس
وقبل غروبها ومن اناى اليل
فسبح واطراف النهار لعلك
ترضى ولا تمدن عينيك الى
ما متعنا به ازوجا منهم

زهرة الحيوة الدنيا لنفتنهم فيه و
رزق ربك خير وأبقى وأمر أ
هلك بالصلوة واصطبر عليها
لا نسئلك رزقا نحن نرزقك وا
لعقبة للتقوى وقالوا لولا يأتينا
بآية من ربه أولم تأتهم بينة ما في
الصحف الأولى ولو أنا أ
هلكناهم بعذاب من قبله لقالوا
ربنا لولا أرسلت إلينا رسولا فنتبع
آياتك من قبل أن نذل ونخزى قل كل
متربص فتربصوا فستعلمون من أ
صحاب الصراط السوي ومن اهتدى

سورة الأنبياء

بسم الله الرحمن الرحيم اقترب
للناس حسابهم وهم في غفلة
معرضون ما يأتيهم من ذكر من
ربهم محدث إلا استمعوه وهم ي
لعبون لاهية قلوبهم وأسروا النجوى

الذين ظلموا هل هذا

الذين ظلموا هل هذا الا بشر مثلكم

الذين ظلموا هل هذا الا بشر
مثلكم افتاتون السحر وانتم
تبصرون قل ربي يعلم القول في
السما والارض وهو السميع العليم
بل قلوا اضغث احلم بل افتريه
بل هو شعر فليأتنا باية كما ا
رسل الاولون ما ءامنت قبلهم من
قرية اهلكنها افهم يؤمنون و
ما ارسلنا قبلك الا رجالا نوحي
اليهم فسلوا اهل الذكر ان كنتم
لا تعلمون وما جعلنهم جسدا لا
ياكلون الطعام وما كانوا
خلدين ثم صدقنهم الوعد فا
نجينهم ومن نشا واهلكنا المسرفين
لقد انزلنا اليكم كتبا فيه ذكر
كم افلا تعقلون وكم قصمنا
من قرية كانت ظلمة وانشانا
بعدها قوما اخرين فلما احسوا باسنا

فلما احسوا باسنا اذا هم منها ير
كضون لا تركضوا وارجعوا الى ما اترفتم فيه
ومسكنكم لعلكم تسلون قالوا
يويلنا انا كنا ظلمين فما ز
الت تلك دعويهم حتى جعلنهم
حصيدا خمدين وما خلقنا السما
والارض وما بينهما لعبين لو
اردنا ان نتخذ لهوا لا
تخذنه من لدنا ان كنا فعلين بل
نقذف بالحق على البطل فيدمغه فاذا
هو زاهق ولكم الويل مما تصفون
وله من في السموت والارض ومن عنده
لا يستكبرون عن عبادته ولا يستحسر
ون يسبحون الليل والنهار لا يفترون
ام اتخذوا الهة من الارض هم ينشر
ون لو كان فيهما الهة الا
الله لفسدتا فسبحن الله رب العرش
عما يصفون لا يسل عما يفعل

وهم يسالون

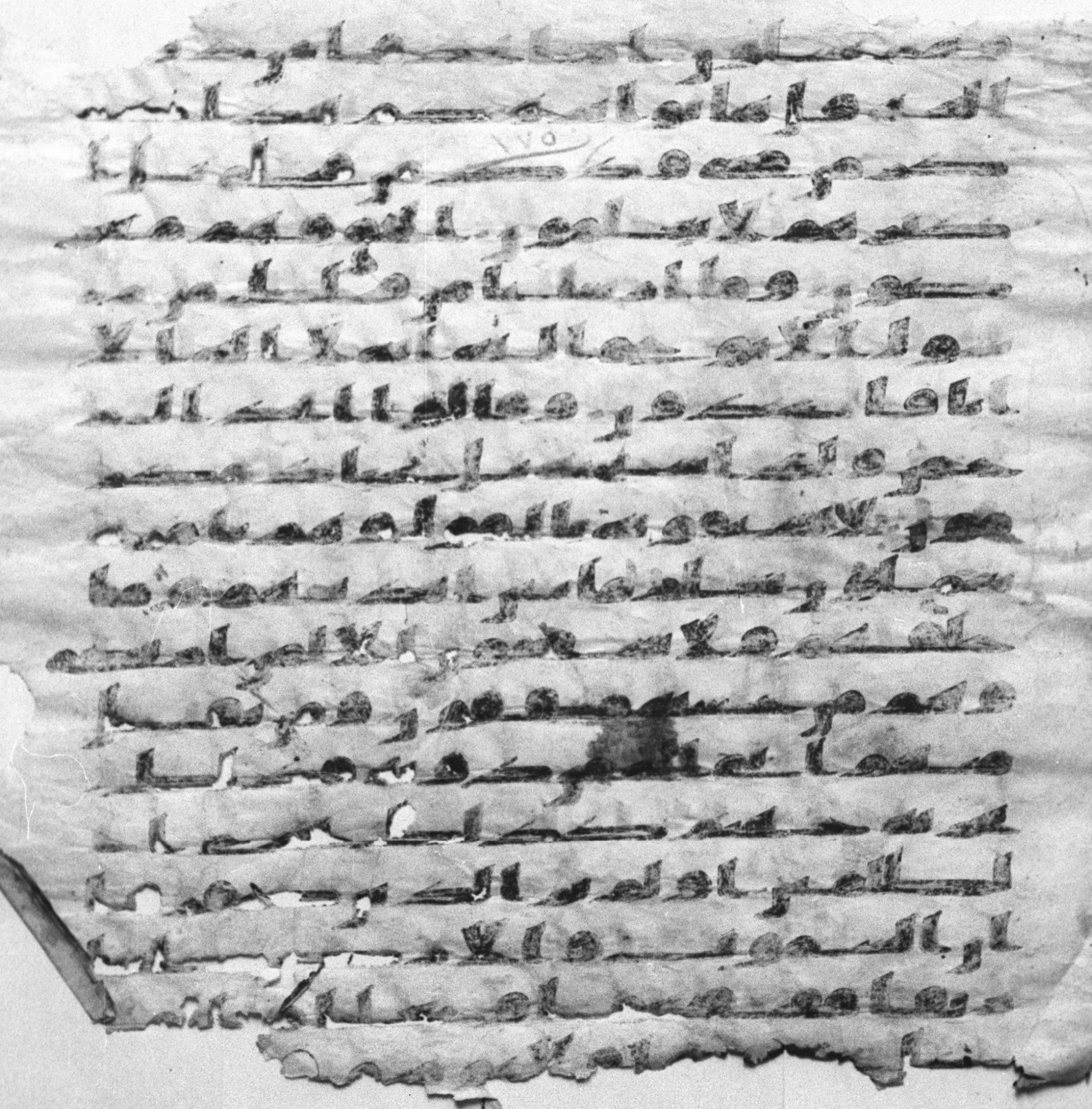

الارض رواسى ان تميد بهم و
جعلنا فيها فجاجا سبلا لعلهم يهتدون و
جعلنا السما سقفا محفوظا وهم
عن ايتها معرضون وهو الذى خلق
الليل والنهار والشمس والقمر
كل فى فلك يسبحون وما جعلنا
لبشر من قبلك الخلد افان مت
فهم الخلدون كل نفس ذايقة ا
لموت ونبلوكم بالشر والخير
فتنة والينا ترجعون واذا راك
الذين كفروا ان يتخذونك الا
هزوا اهذا الذى يذكر ا
لهتكم وهم بذكر الرحم
ن هم كفرون خلق الانسن من عج
ل سأوريكم ايتى فلا تستعجلون و
يقولون متى هذا الوعد ان كنتم
صدقين لو يعلم الذين كفروا
[illegible] وجوههم النا

ق ٣

ظهورهم [illegible]

ون بل تأتيهم بغتة فتبهتهم [illegible]

يستطيعون ردها ولا هم ينظ

رون ولقد استهزئ برسل من

قبلك فحاق بالذين سخروا منهم

ما كانوا به يستهزءون قل من يكلؤ

كم بالليل والنهار من الرحمن بل

هم عن ذكر ربهم معرضون

أم لهم آلهة تمنعهم من دوننا لا

يستطيعون نصر أنفسهم ولا هم

منا يصحبون بل متعنا هؤلاء وآباءهم

حتى طال عليهم العمر أفلا ير

ون أنا نأتي الأرض ننقصها من أ

طرافها أفهم الغلبون قل إنما

أنذركم بالوحي ولا يسمع ا

لصم الدعاء إذا ما ينذرون

ولئن مستهم نفحة من عذاب ربك

ليقولن يا ويلنا إنا كنا ظلمين ونضع

مسلمين لك ومن ذريتنا امة مسلمة لك وارنا مناسكنا وتب علينا انك انت التواب الرحيم ربنا وابعث فيهم رسولا منهم يتلوا عليهم ءايتك ويعلمهم الكتب والحكمة ويزكيهم انك انت العزيز الحكيم ومن يرغب عن ملة ابرهم الا من سفه نفسه ولقد اصطفينه في الدنيا وانه في الاخرة لمن الصلحين اذ قال له ربه اسلم قال اسلمت لرب العلمين ووصى بها ابرهم بنيه ويعقوب يبنى ان الله اصطفى لكم الدين فلا تموتن الا وانتم مسلمون ام كنتم شهداء اذ حضر يعقوب الموت اذ قال لبنيه ما تعبدون من بعدى قالوا نعبد الهك واله ءابائك ابرهم واسمعيل واسحق الها وحدا ونحن له مسلمون تلك امة قد خلت لها ما كسبت ولكم ما كسبتم ولا تسلون عما كانوا يعملون وقالوا كونوا هودا او نصرى تهتدوا قل بل ملة ابرهم حنيفا وما كان من المشركين قولوا ءامنا بالله وما انزل الينا وما انزل الى ابرهم واسمعيل واسحق ويعقوب والاسباط وما اوتى موسى وعيسى وما اوتى النبيون من ربهم لا نفرق بين احد منهم ونحن له مسلمون

من سورة الانبيا

[illegible]
لحكمهم شهدين
ففهمنها سليمن وكلا اتينا
حكما وعلما وسخرنا مع داود الجبال
يسبحن والطير وكنا فعلين وعلمنه
صنعة لبوس لكم لتحصنكم من
باسكم فهل انتم شكرون ولسليمن
الريح عاصفة تجرى بامره الى
الارض التى بركنا فيها وكنا
بكل شىء علمين ومن الشيطين
من يغوصون له ويعملون
عملا دون ذلك وكنا لهم حفظين
وايوب اذ نادى ربه انى مسنى
الضر وانت ارحم الرحمين
فاستجبنا له فكشفنا ما به من ضر
واتينه اهله ومثلهم معهم
رحمة من عندنا وذكرى

ق ٣

٧٧

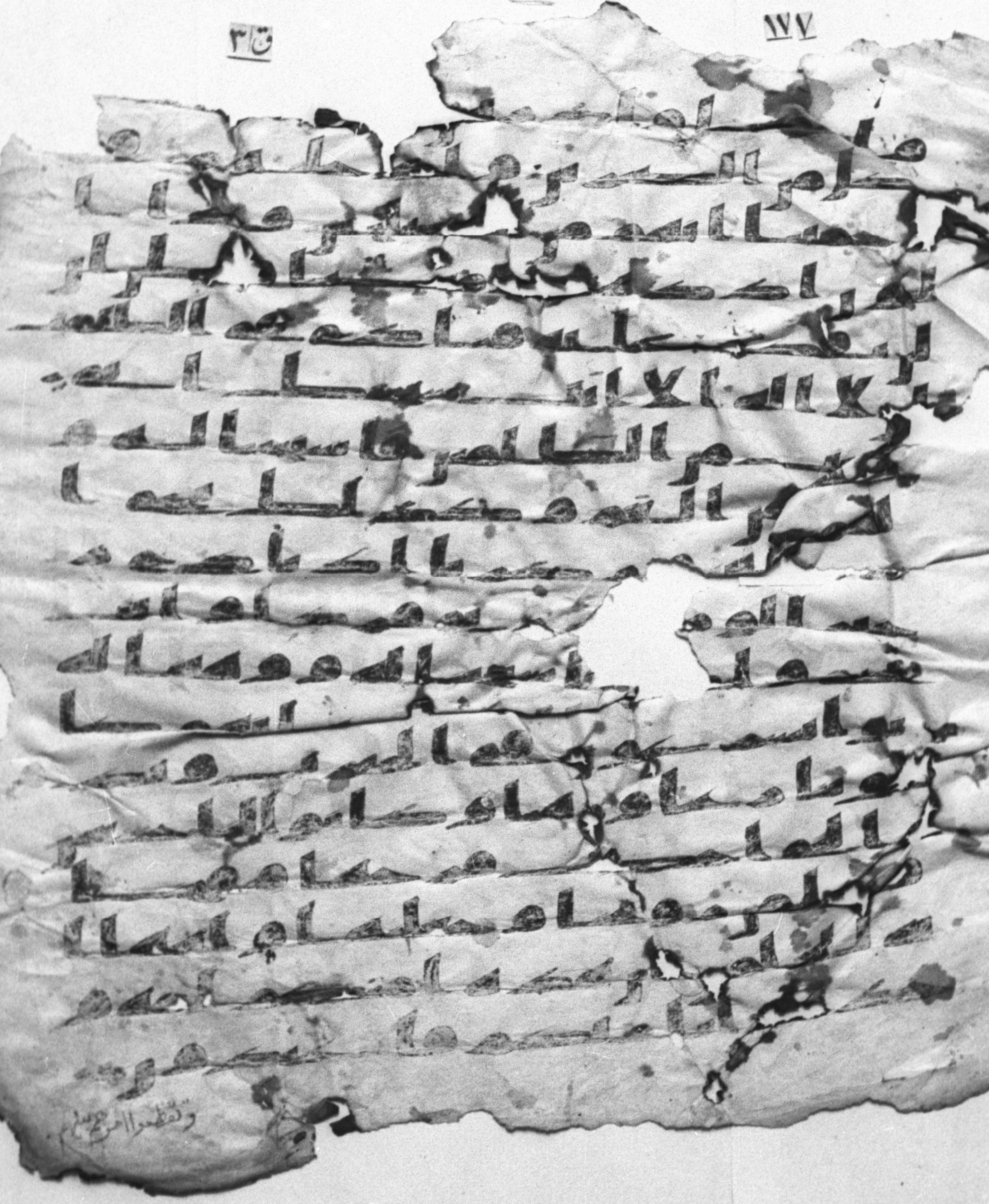

وتقطعوا امرهم بينهم

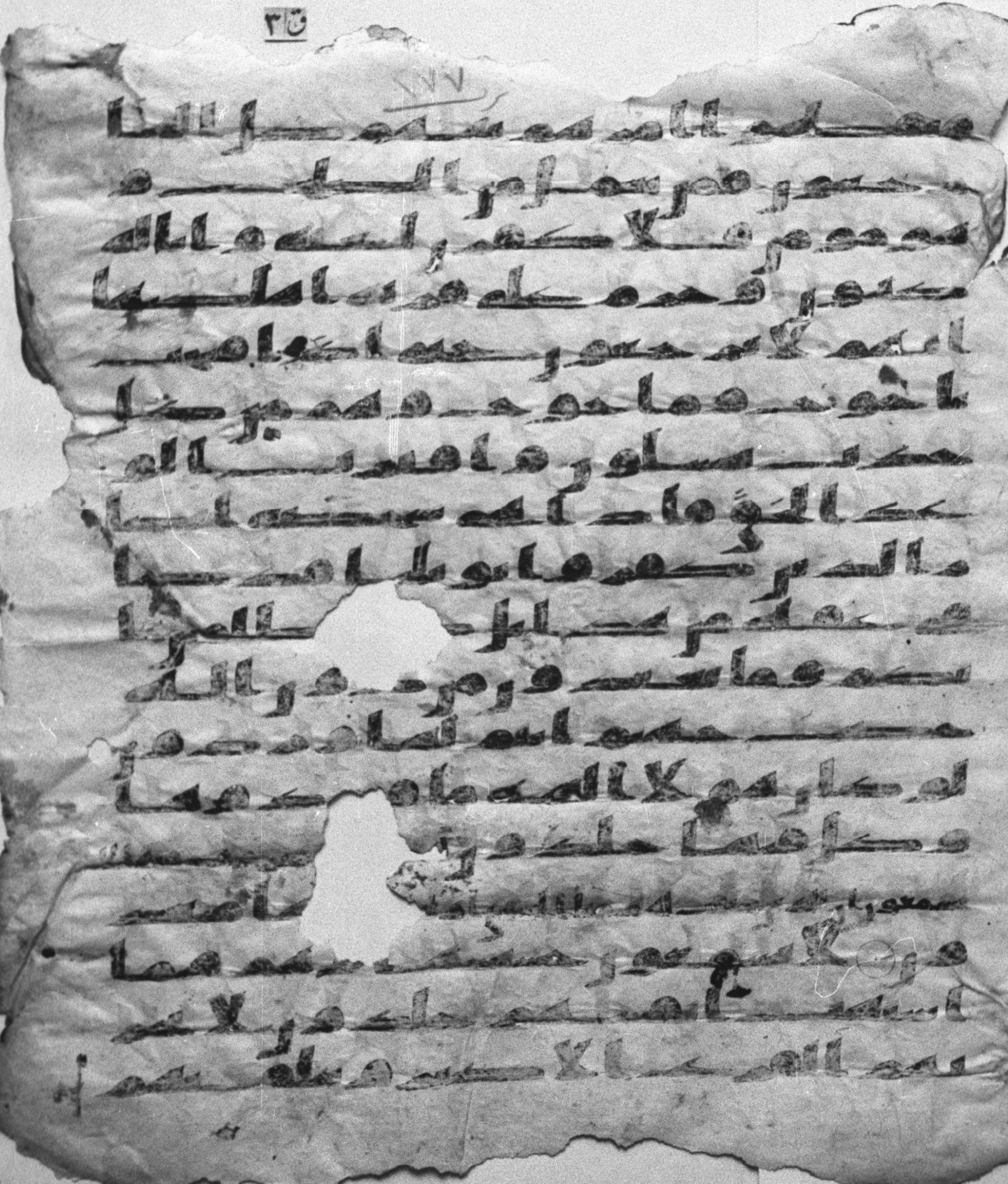

ق ٣

١٧٧

الملىكه هذا يومكم الذى كنتم
توعدون يوم نطوى السما
كطى السجل للكتب كما بدانا اول
خلق نعيده وعدا علينا انا كنا
فعلين ولقد كتبنا فى الزبور من
بعد الذكر ان الارض يرثها
عبادى الصلحون ان فى هذا لبلغا
لقوم عبدين وما ارسلنك الا ر
حمه للعلمين قل انما يوحى الى انما
الهكم اله وحد فهل انتم مسلمو
ن فان تولوا فقل اذنتكم على
سوا وان ادرى اقريب ام بعيد
ما توعدون انه يعلم الجهر من
القول ويعلم ما تكتمون وان ادرى
لعله فتنه لكم ومتع الى حين قل
رب احكم بالحق وربنا الرحمن
المستعان على ما تصفون

ق ٣

٨٧

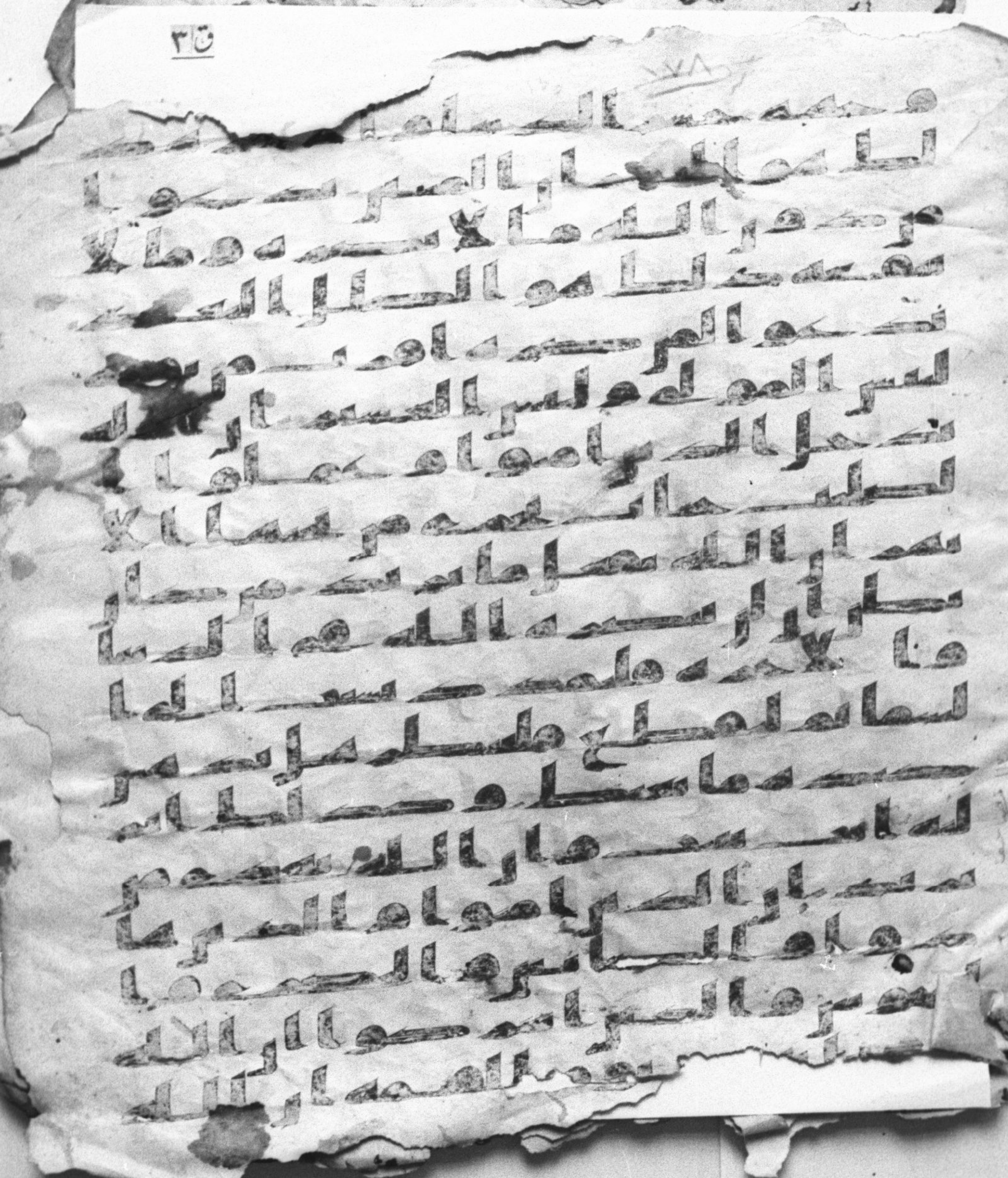

ق ٣

١٧٩

كل شى شهيد الم تر ان الله

يسجد له من فى السموت ومن

فى الارض والشمس والقمر و

النجوم والجبال والشجر والدوا

ب وكثير من الناس و

كثير حق عليه العذاب و

من يهن الله فما له من مكرم ان ا

لله يفعل ما يشا هذان خصمان

اختصموا فى ربهم فالذين

كفروا قطعت لهم ثياب من

نار يصب من فوق روسهم ا

لحميم يصهر به ما فى بطونهم

والجلود ولهم مقمع من حديد

كلما ارادوا ان يخرجوا منها من

غم اعيدوا فيها وذوقوا عذا

ب الحريق ○ ان الله يدخل الذين امنو

ا وعملوا الصلحت جنت تجرى من

تحتها الانهر يحلون فيها من

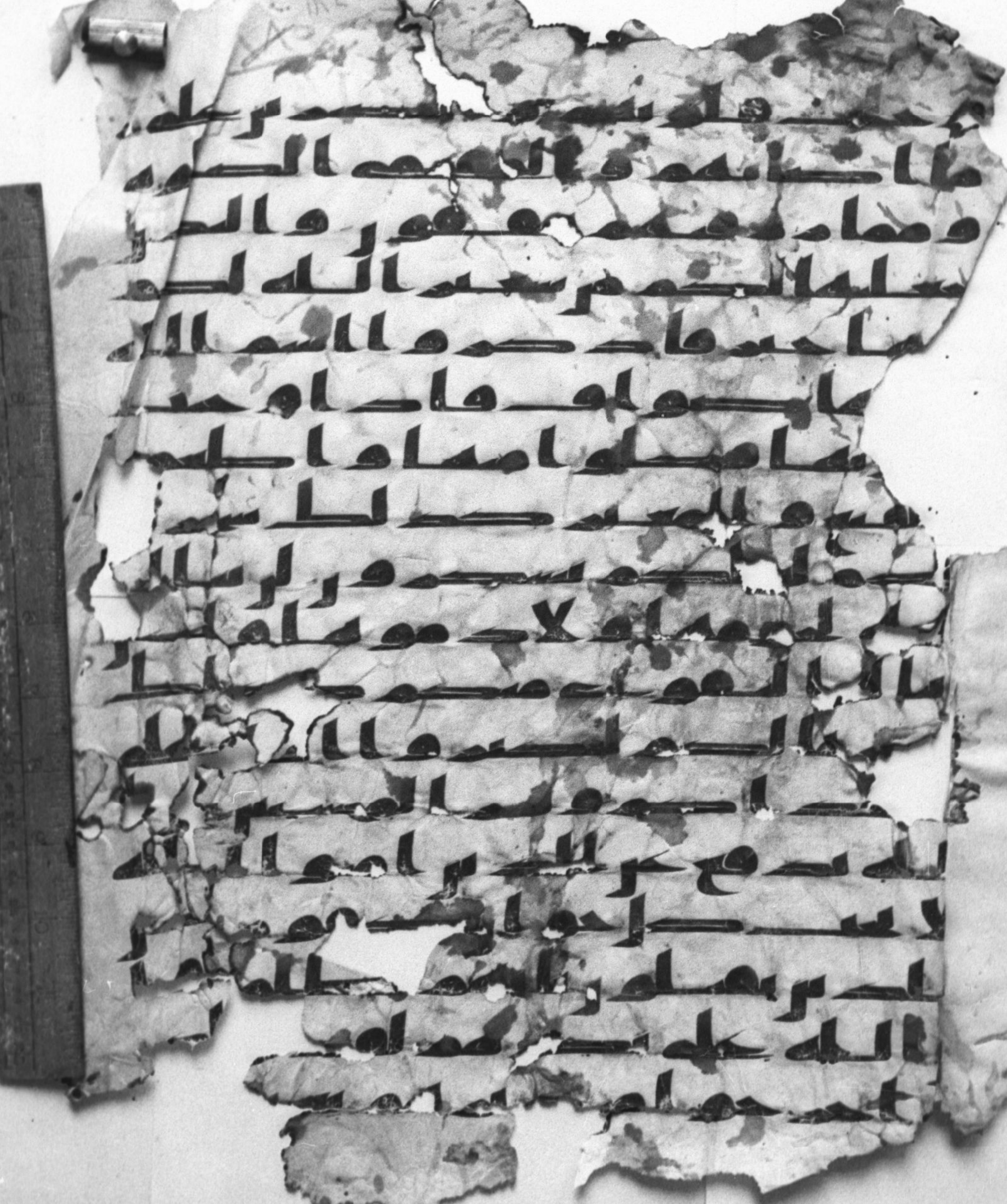

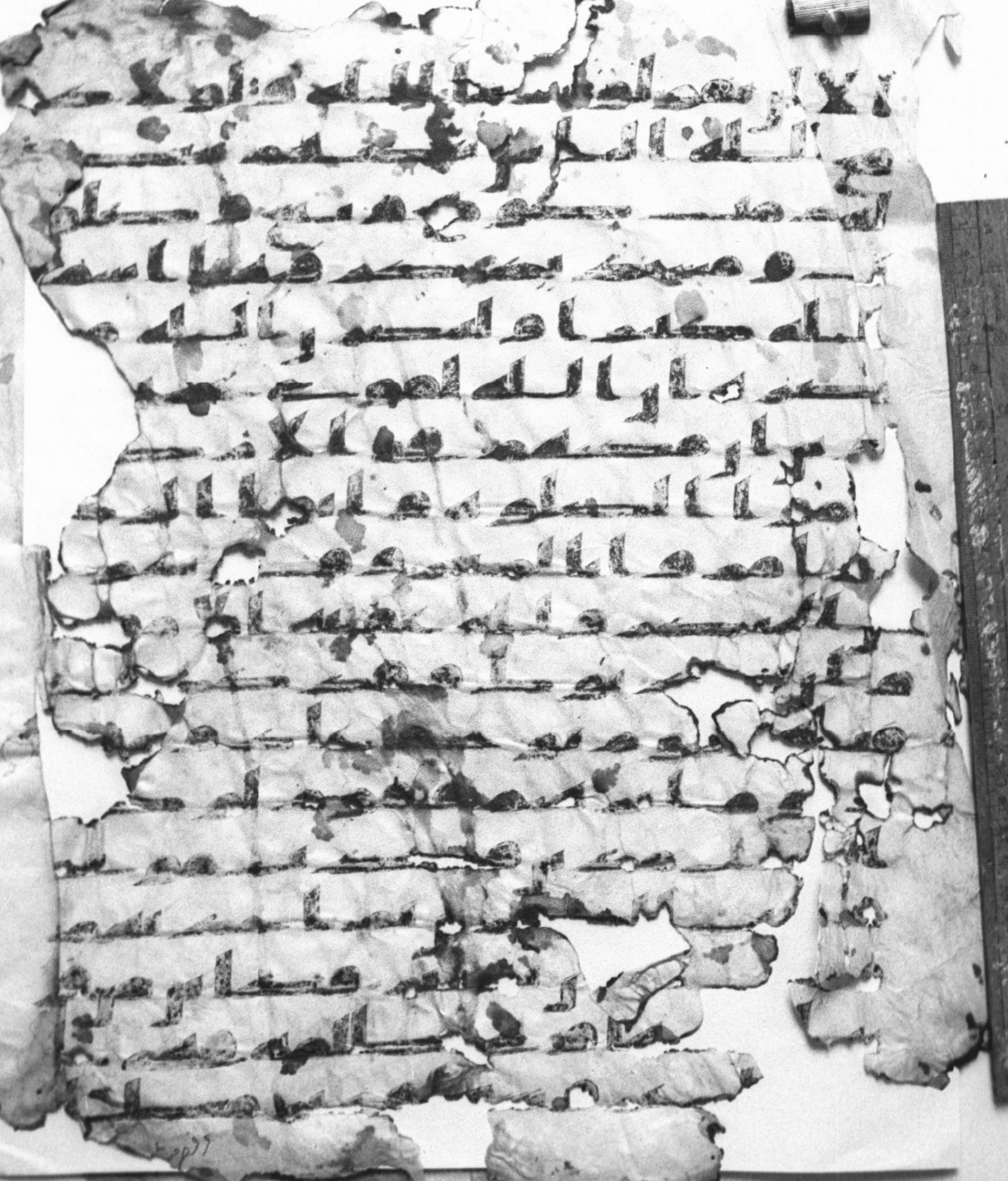

ق ٣

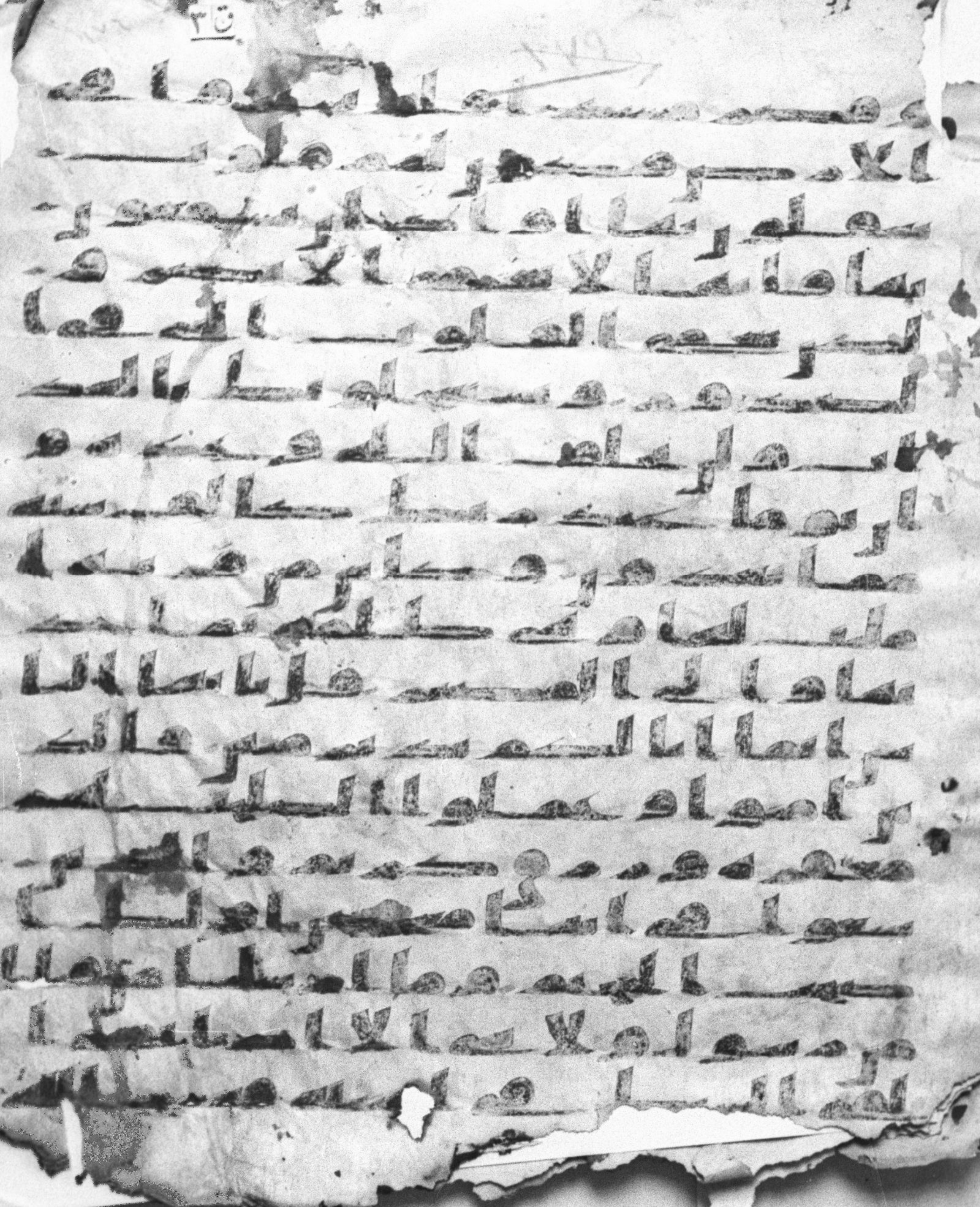

ما يلقى الشيطن ثم يحكم الله ايته
والله عليم حكيم ليجعل ما يلقى
الشيطن فتنه للذين في قلوبهم م
رض والقسيه قلوبهم وان الظلمين
لفي شقاق بعيد وليعلم الذين او
توا العلم انه الحق من ربك فيومنو
ا به فتخبت له قلوبهم وان الله
لهاد الذين امنوا الى صرط
مستقيم ولا يزال الذين كفروا
في مريه منه حتى تاتيهم الساعه
بغته او ياتيهم عذاب يوم ع
قيم الملك يومئذ لله يحكم
بينهم فالذين امنوا وعملوا ا
لصلحت في جنت النعيم وا
لذين كفروا وكذبوا بايتنا
فاولئك لهم عذاب مهين و
الذين هاجروا في سبيل الله ثم
قتلوا او ماتوا ليرزقنهم الله

حسنا وان الله لهو خير
الرزقين ليدخلنهم مدخلا
يرضونه وان الله لعليم حليم
ذلك ومن عقب بمثل ما
عوقب به ثم بغى عليه لينصر
نه الله ان الله لعفو غفور
ذلك بان الله يولج اليل
في النهار ويولج النهار في
اليل وان الله سميع بصير
ذلك بان الله هو الحق وا
ن ما يدعون من دونه هو ا
لبطل وان الله هو العلى ا
لكبير الم تر ان الله انزل
من السما ما فتصبح الارض مخ
ضرة ان الله لطيف خبير
له ما في السموت وما في ا
لارض وان الله لهو الغنى ا
لحميد الم تر ان الله سخر

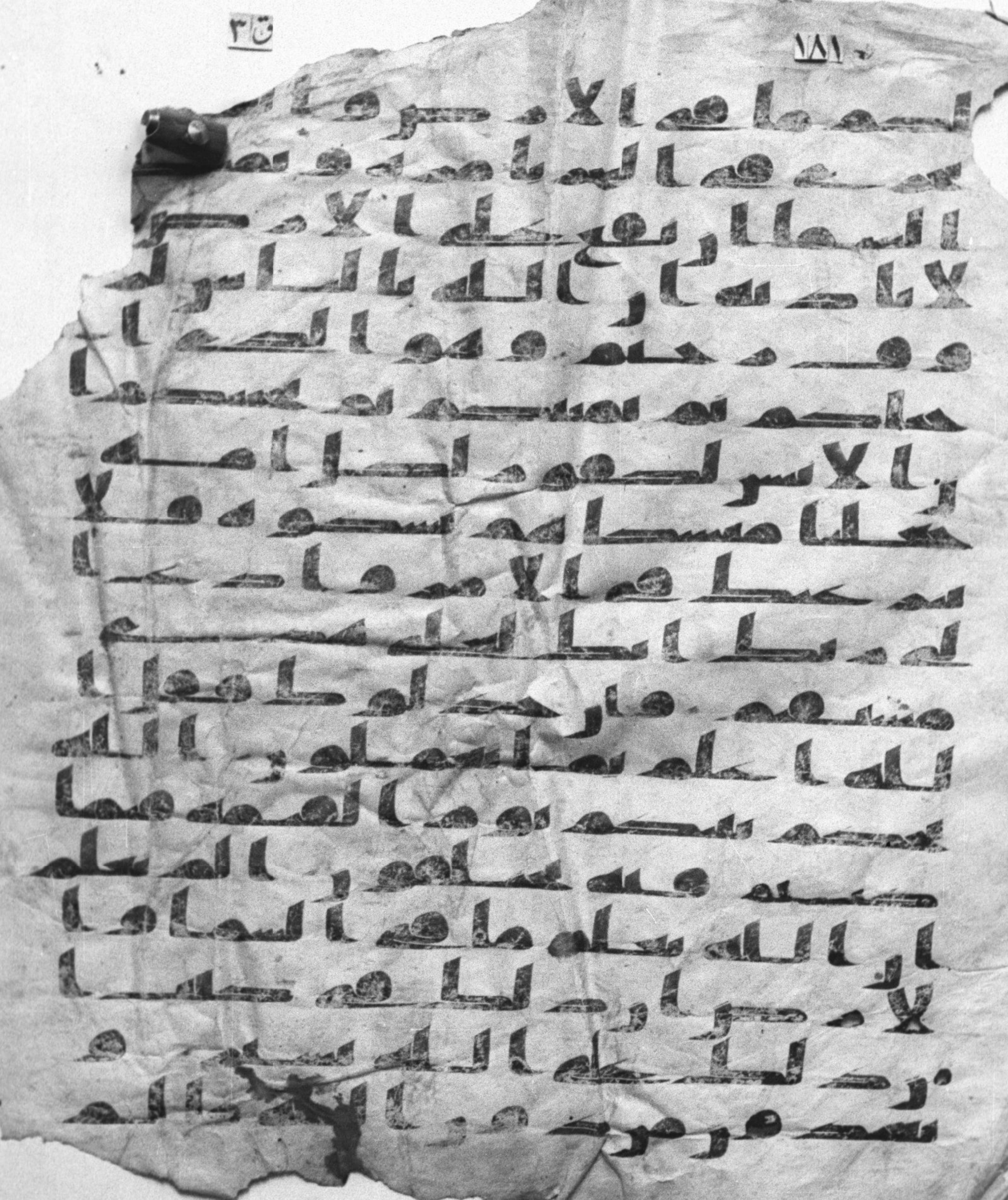

ق ٣
١٨١

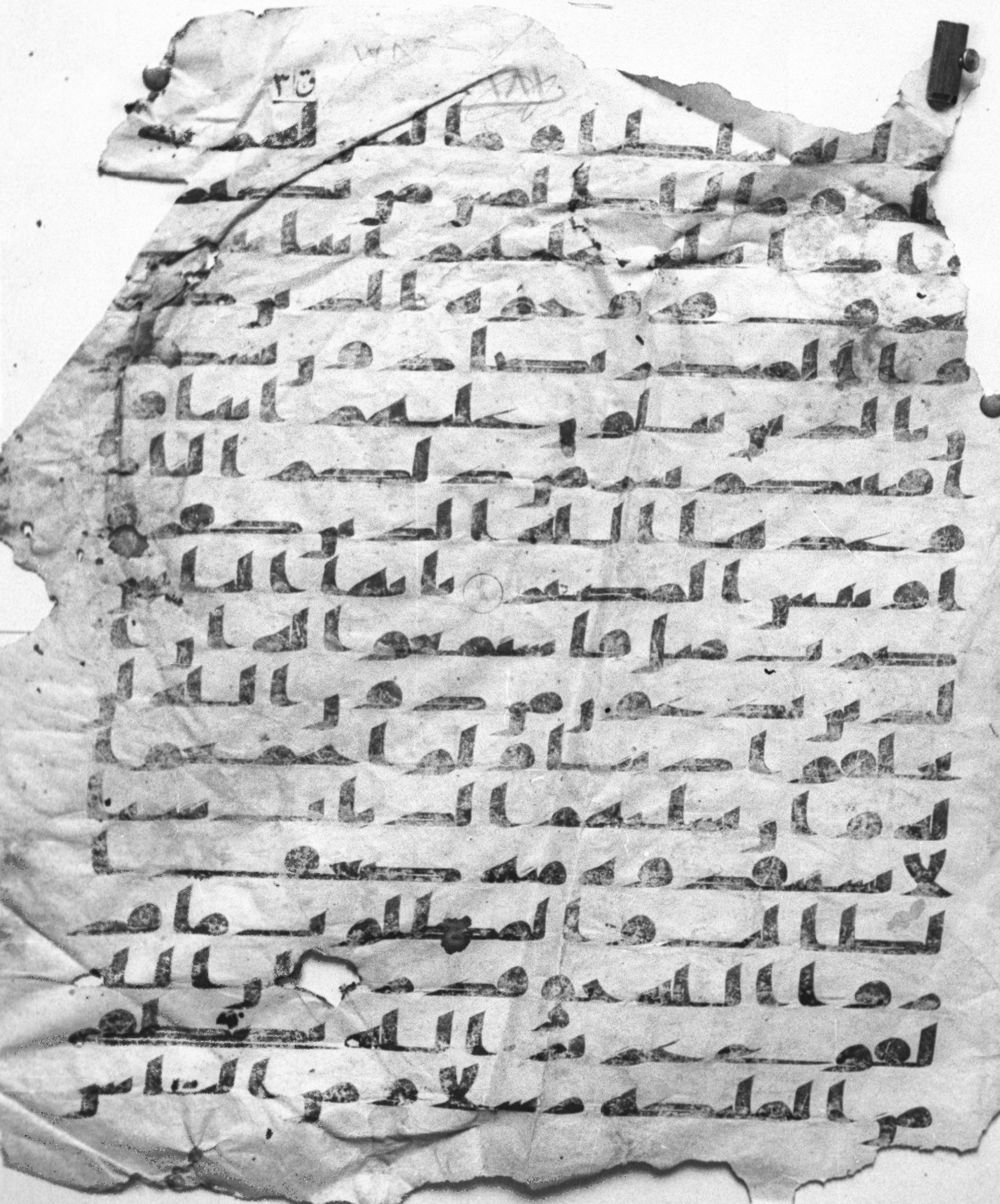
ق ٣

ن الله سميع بصير يعلم ما ب
ين ايديهم وما خلفهم وال
ى الله ترجع الامور يا ايها الذ
ين امنوا اركعوا واسجدوا و
اعبدوا ربكم وافعلوا
الخير لعلكم تفلحون وجهد
وا في الله حق جهده هو ا
جتبكم وما جعل عليكم في
الدين من حرج ملة ابيكم ا
برهيم هو سميكم المسلمين
من قبل وفي هذا ليكون الرسو
ل شهيدا عليكم وتكونوا
شهدا على الناس فاقيموا ا
لصلوة واتوا الزكوة وا
عتصموا بالله هو مولكم
فنعم المولى ونعم النصير

بسم الله الرحمن الرحيم

ق٣ ١٧٩ ٢١٨٢

قد افلح المومنون الذين هم
في صلتهم خشعون والذين هم
عن اللغو معرضون والذين هم
للزكوة فعلون والذين هم
لفروجهم حفظون الا على ا
زوجهم او ما ملكت ا
يمنهم فانهم غير ملومين فمن
ابتغى ورا ذلك فاوليك
هم العادون والذين هم
لامنتهم وعهدهم رعو
ن والذين هم على صلوتهم
يحافظون اوليك هم الورثو
ن الذين يرثون الفردوس
هم فيها خلدون ولقد خلقنا
الانسن من سللة من طين ثم جعلنه
نطفة في قرار مكين ثم خلقنا
النطفة علقة فخلقنا العلقة
مضغة فخلقنا المضغة عظما

[illegible]
[illegible]
[illegible]
[illegible]
[illegible]
[illegible]
[illegible]
[illegible]
[illegible]
[illegible]
[illegible]
[illegible]
[illegible]
[illegible]
[illegible]
[illegible]
[illegible]

ق ٣

ولقد ارسلنا نوحا الى قومه
فقال يقوم اعبدوا الله ما
لكم من اله غيره افلا تتقو
ن فقال الملؤا الذين كفروا
من قومه ما هذا الا بشر مثلكم
يريد ان يتفضل عليكم ولو شا
الله لانزل ملئكة ما سمعنا
بهذا في ابائنا الاولين ان هو
الا رجل به جنة فتربصوا به
حتى حين قال رب انصرني
بما كذبون فاوحينا اليه ان
اصنع الفلك باعيننا ووحينا
فاذا جا امرنا وفار التنور
فاسلك فيها من كل زوجين
اثنين واهلك الا من سبق عليه
القول منهم ولا تخطبني
في الذين ظلموا انهم
مغرقون [illegible]

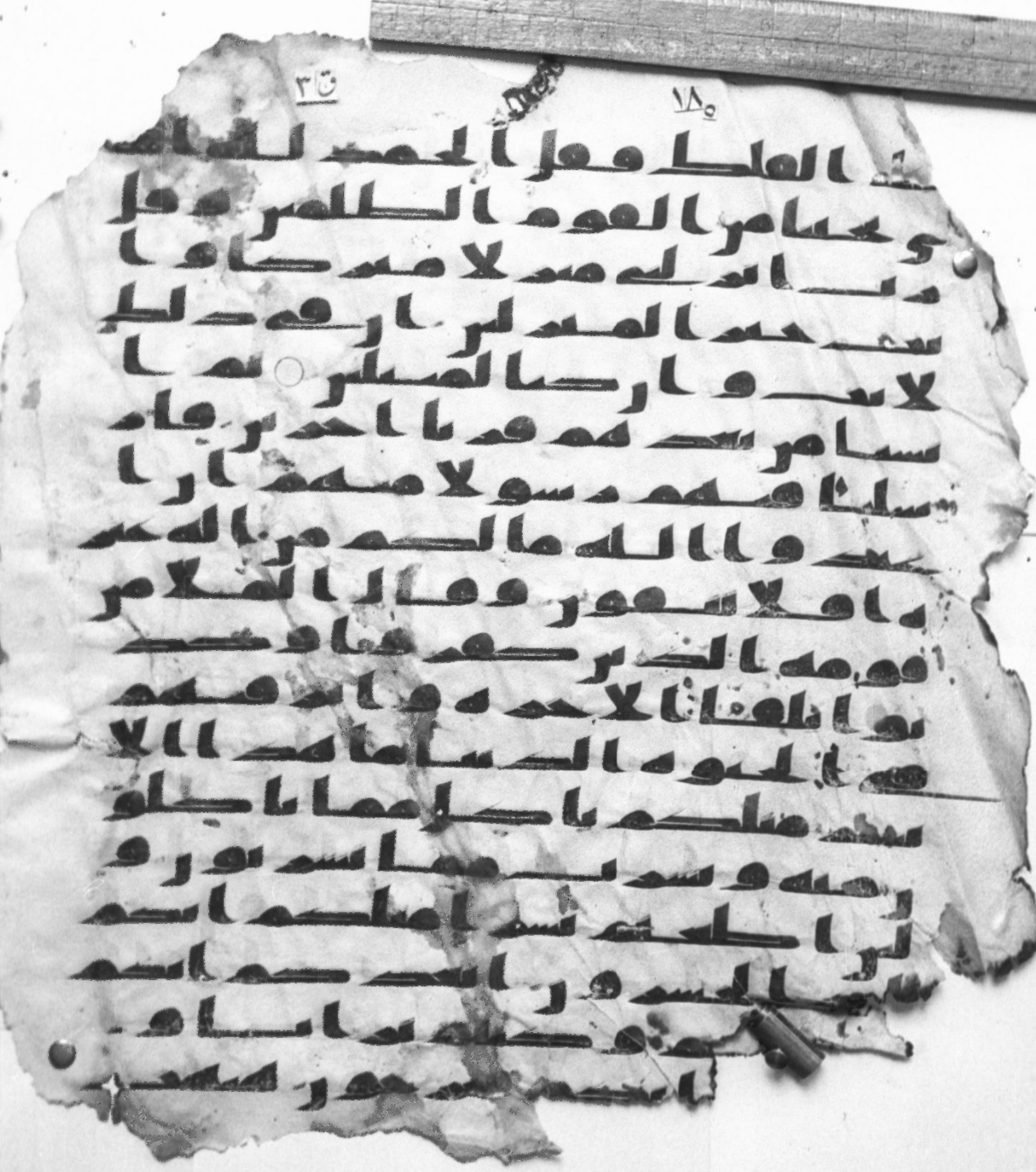
ق ٣

١٨٥

على الفلك فقل الحمد لله ا
لذي نجنا من القوم الظلمين وقل
رب أنزلني منزلا مبركا وا
نت خير المنزلين إن في ذلك
لايت وإن كنا لمبتلين ثم ا
نشأنا من بعدهم قرنا اخرين فأر
سلنا فيهم رسولا منهم أن ا
عبدوا الله ما لكم من إله غير
ه أفلا تتقون وقال الملأ من
قومه الذين كفروا وكذبوا
بلقا الاخرة وأترفنهم
في الحيوة الدنيا ما هذا إلا
بشر مثلكم يأكل مما تأكلو
ن منه ويشرب مما تشربون و
لئن أطعتم بشرا مثلكم إنكم
إذا لخسرون أيعدكم أنكم
إذا متم وكنتم ترابا و
عظما أنكم مخرجون هيهت

لم يعرفوا رسولهم فهم له منكر
ون ○ ام يقولون به جنة بل جاءهم
بالحق واكثرهم للحق كرهو
ن ولو اتبع الحق اهواهم لفسد
ت السموت والارض ومن ف
يهن بل اتينهم بذكرهم فهم
عن ذكرهم معرضون
ام تسلهم خرجا فخرج ربك
خير وهو خير الرزقين وانك
لتدعوهم الى صرط مستقيم
وان الذين لا يومنون بالاخرة عن
الصرط لنكبون ولو رحمنهم
وكشفنا ما بهم من ضر للجوا
في طغينهم يعمهون ولقد ا
خذنهم بالعذاب فما ا
ستكانوا لربهم وما يتضر
عون حتى اذا فتحنا عليهم بابا ذا
عذاب شديد اذا هم فيه

مبلسون وهو الذي
المؤمنون ك

مبلسون وهو الذي انشا لكم
السمع والابصر والافدة
قليلا ما تشكرون وهو الذي
ذراكم في الارض واليه
تحشرون وهو الذي يحي و
يميت وله اختلف اليل وا
لنهار افلا تعقلون بل قالوا
مثل ما قال الاولون قالوا ا
ذا متنا وكنا ترابا وعظما
انا لمبعوثون لقد وعدنا نحن و
اباونا هذا من قبل ان هذا الا ا
سطير الاولين قل لمن الارض
ومن فيها ان كنتم تعلمون سيقو
لون لله قل افلا تذكرون قل
من رب السموت السبع ورب
العرش العظيم سيقولون لله
قل افلا تتقون قل من بيده
ملكوت كل شي وهو يجير ولا

يجار عليه ان كنتم تعلمون
سيقولون لله قل فانى تسحرو
ن ○ بل اتينهم بالحق وانهم لكـ
ـذبون ما اتخذ الله من ولد وما
كان معه من اله اذا لذهب
كل اله بما خلق ولعلا بعضهم
على بعض سبحن الله عما يصفو
ن علم الغيب والشهدة فتعلى
عما يشركون قل رب اما تريني
ما يوعدون رب فلا تجعلني
في القوم الظلمين وانا على
ان نريك ما نعدهم لقدرون
ادفع بالتي هي احسن السيئة نحن
اعلم بما يصفون وقل رب
اعوذ بك من همزت الشيطين
واعوذ بك رب ان يحضرون
حتى اذا جاء احدهم الموت
قال رب ارجعون ○ لعلي

اعمل صلحا

١٨٥ ق ٣

~~٢٨٨~~ ر المؤمنون اعمل صالحا

اعمل صلحا فيما تركت ك
لا انها كلمة هو قايلها ومن
وراىهم برزخ الى يوم
يبعثون فاذا نفخ في الصور
فلا انسب بينهم يوميذ ولا
يتسلون فمن ثقلت موزينه فا
ولىك هم المفلحون ومن
خفت موزينه فاولىك الذين خ
سروا انفسهم في جهنم خلدون
تلفح وجوههم النار وهم
فيها كلحون الم تكن ايتي تتلى عل
يكم فكنتم بها تكذبون
قالوا ربنا غلبت علينا شقوتنا
وكنا قوما ضالين ربنا اخر
جنا منها فان عدنا فانا ظلمون قا
ل اخسوا فيها ولا تكلمون انه
كان فريق من عبادي يقولون ر
بنا امنا فاغفر لنا وارحمنا

وانت خير الرحمين ○ فاتخذتمو
هم سخريا حتى انسوكم ذكرى
وكنتم منهم تضحكون انى جز
يتهم اليوم بما صبروا انهم
هم الفائزون قال كم لبثتم فى ا
لارض عدد سنين قالوا لبثنا يو
ما او بعض يوم فسل العادين
قال ان لبثتم الا قليلا لو انكم
كنتم تعلمون افحسبتم انما
خلقنكم عبثا وانكم الينا لا تر
جعون فتعلى الله الملك الحق لا
اله الا هو رب العرش الكريم
ومن يدع مع الله الها اخر لا بر
هن له به فانما حسابه عند ربه انه
لا يفلح الكفرون وقل رب ا
غفر وارحم وانت خير الرحمين

بسم الله الرحمن الرحيم سوره

انزلناها

انزلنها وفرضنها وانزلنا
فيها ايت بينت لعلكم تـ
ـذكرون الزانيه والزاني فا
جلدوا كل واحد منهما ما
ئه جلده ولا تاخذكم بهما
رافه في دين الله ان كنتم تو
منون بالله واليوم الاخر و
ليشهد عذابهما طايفه م
ن المومنين الزاني لا ينكح ا
لا زانيه او مشركه والزا
نيه لا ينكحها الا زان او مشر
ك وحرم ذلك على المو
منين والذين يرمون المحصنت
ثم لم ياتوا باربعه شهدا فا
جلدوهم ثمنين جلده ولا
تقبلوا لهم شهده ابدا وا
وليك هم الفسقون الا الذ
ين تابوا من بعد ذلك واصلحوا

فان الله غفور رحيم و الذين
يرمون ازوجهم و لم يكن لهم
شهدا الا انفسهم فشهدة
احدهم اربع شهدت بالله ا
نه لمن الصدقين و الخمسة ا
ن لعنت الله عليه ان كان م
ن الكذبين و يدروا عنها الع
ذاب ان تشهد اربع شهدت
بالله انه لمن الكذبين و الخمسة
ان غضب الله عليها ان كا
ن من الصدقين و لولا فضل ا
لله عليكم و رحمته و ان ا
لله تواب حكيم ○ ان الذين
جاو بالافك عصبة منكم لا
تحسبوه شرا لكم بل هو خير
لكم لكل امرى منهم ما اكتسب
من الاثم و الذي تولى كبره
منهم له عذاب عظيم لولا

اذ سمعتمو

ق ٣

١٨٧ ٢٩

[illegible]
[illegible]
[illegible]
[illegible]
[illegible]
[illegible]
[illegible]
[illegible]
[illegible]
[illegible]
[illegible]
[illegible]
[illegible]
[illegible]
[illegible]
[illegible]
[illegible]
[illegible]
[illegible]

حبون ان تشيع الفحشة في الذين ا
منوا لهم عذاب اليم في ا
لدنيا والاخرة والله يعلم و
انتم لا تعلمون ولولا فضل الله
عليكم ورحمته وان الله رءو
ف رحيم يايها الذين امنوا
لا تتبعوا خطوت الشيطن و
من يتبع خطوت الشيطن فانه
يامر بالفحشا والمنكر ولولا
فضل الله عليكم ورحمته ما
زكى منكم من احد ابدا و
لكن الله يزكي من يشا والله
سميع عليم ولا ياتل اولوا
الفضل منكم والسعة ان يوتوا ا
ولي القربى والمسكين والمهج
رين في سبيل الله وليعفوا و
ليصفحوا الا تحبون ان يغفر الله
لكم والله غفور رحيم ا
ن

ق٣

الذين يرمون المحصنت الغفلت
المومنت لعنوا في الدنيا و
الاخرة ولهم عذاب عظيم۔
يوم تشهد عليهم السنتهم و
ايديهم وارجلهم بما كانو
ا يعملون۔ يوميذ يوفيهم الله
دينهم الحق ويعلمون ان الله
هو الحق المبين۔ الخبيثت للخبيثين
والخبيثون للخبيثت والطيبت
للطيبين والطيبون للطيبت
اوليك مبرءون مما يقولون لهم
مغفرة ورزق كريم۔ يايها ا
لذين امنوا لا تدخلوا بيوتا غير
بيوتكم حتى تستانسوا وتسلموا
على اهلها ذلكم خير لكم
لعلكم تذكرون۔ فان لم تجدو
ا فيها احدا فلا تدخلوها حتى يوذن لكم
وان قيل لكم ارجعوا فارجعوا

هو ازكى لكم والله بما تعملو
ن عليم ليس عليكم جنح ان
تدخلوا بيوتا غير مسكونة فيها
متع لكم والله يعلم ما تبدون
وما تكتمون قل للمؤمنين يغضو
ا من ابصرهم ويحفظوا فروجهم ذ
لك ازكى لهم ان الله
خبير بما يصنعون وقل للمؤمنت
يغضضن من ابصرهن ويحفظن
فروجهن ولا يبدين زينتهن
الا ما ظهر منها وليضربن بخمر
هن على جيوبهن ولا يبدين زينتهن
الا لبعولتهن او اباىهن او ابا
ء بعولتهن او ابناىهن او ابنا
ء بعولتهن او اخونهن او بنى
اخونهن او بنى اخوتهن او نسا
ىهن او ما ملكت ايمنهن او
التبعين غير اولى الاربة
من الرجال او الطفل الذين
لم

يظهروا

ق ٣١ ١٨٩ ~~٢٩٧~~

لم يظهروا على عورت النسا
ولا يضربن بارجلهن ليعلم ما
يخفين من زينتهن وتوبوا الى الله
جميعا ايه المومنون لعلكم ت
فلحون. وانكحوا الايمى منكم
والصلحين من عبادكم وا
مايكم ان يكونوا فقرا يغنهم
الله من فضله والله وسع عليم
وليستعفف الذين لا يجدون نكا
حا حتى يغنيهم الله من فضله والذ
ين يبتغون الكتب مما ملكت
ايمنكم فكتبوهم ان علمتم
فيهم خيرا واتوهم من مال الله
الذي اتيكم ولا تكرهوا
فتيتكم على البغا ان اردن تحصنا
لتبتغوا عرض الحيوه الدنيا و
من يكرههن فان الله من بعد ا
كرههن غفور رحيم ولقد انزلنا

اليكم ايت مبينت ومثلا من
الذين خلوا من قبلكم وموعظة
للمتقين الله نور السموت وا
لارض مثل نوره كمشكوة
فيها مصباح المصباح في زجا
جة الزجاجة كانها كوكب
دري يوقد من شجرة مبركة
زيتونة لا شرقية ولا غربية
يكاد زيتها يضي ولو لم تمسسه نار
نور على نور يهدي الله لنوره
من يشاء ويضرب الله الامثل
للناس والله بكل شيء عليم في
بيوت اذن الله ان ترفع ويذ
كر فيها اسمه يسبح له فيها با
لغدو والاصال رجال لا تلهيهم
تجرة ولا بيع عن ذكر الله
واقام الصلوة وايتاء الزكوة
يخافون يوما تتقلب فيه القلوب

والا

والابصر ليجزيهم الله احسن ما
عملوا ويزيدهم من فضله وا
لله يرزق من يشا بغير حساب
والذين كفروا اعملهم كسر
ب بقيعة يحسبه الظمان ما حتى
اذا جاءه لم يجده شيا ووجد
الله عنده فوفيه حسابه والله
سريع الحساب او كظلمت
في بحر لجي يغشيه موج من فوقه
موج من فوقه سحاب ظلمت
بعضها فوق بعض اذا اخرج
يده لم يكد يريها ومن لم
يجعل الله له نورا فما له من نور
الم تر ان الله يسبح له من في
السموت والارض والطير
صفت كل قد علم صلاته
وتسبيحه والله عليم بما يفعلون
ولله ملك السموت والار

١٩٤

ق٣

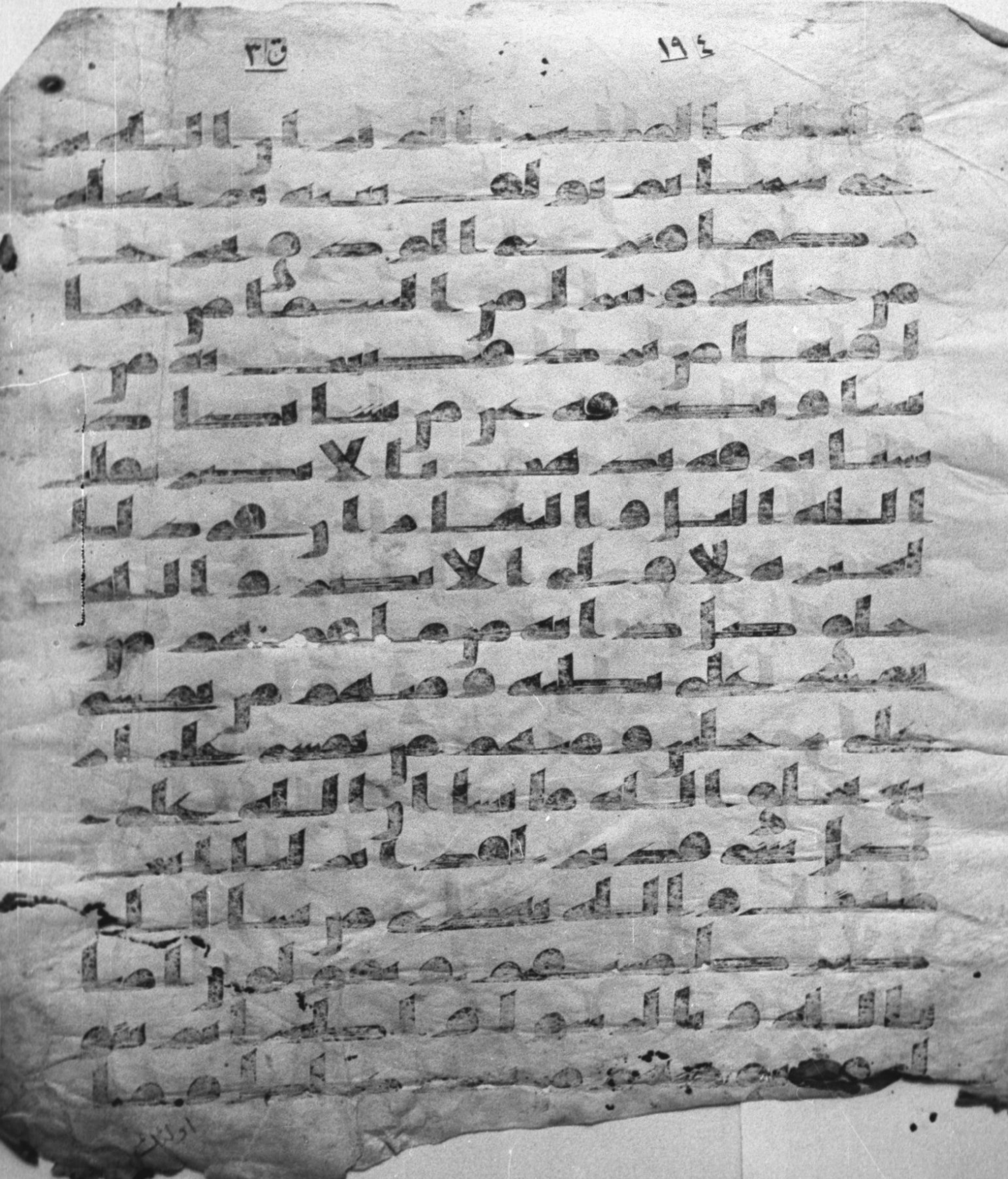

اولئك بالمؤمنين واذا دعو
ا الى الله ورسوله ليحكم بينهم
اذا فريق منهم معرضون و
ان يكن لهم الحق ياتوا اليه م
ذعنين افي قلوبهم مرض ا
م ارتابوا ام يخافون ان يحيف ا
لله عليهم ورسوله بل او
لئك هم الظالمون انما كا
ن قول المؤمنين اذا دعوا ا
لى الله ورسوله ليحكم بينهم
ان يقولوا سمعنا واطعنا و
اولئك هم المفلحون ومن يط
ع الله ورسوله ويخش الله و
يتقه فاولئك هم الفائزون ○
واقسموا بالله جهد ايمنهم
لئن امرتهم ليخرجن قل لا تقسموا
[illegible] الله
[illegible]

الله واطيعوا الرسول فان
تولوا فانما عليه ما حمل و
عليكم ما حملتم وان تطيعوه
تهتدوا وما على الرسول الا ا
لبلغ المبين وعد الله الذين ا
منوا منكم وعملوا الصلحت
ليستخلفنهم في الارض كما
استخلف الذين من قبلهم و
ليمكنن لهم دينهم الذي ار
تضى لهم وليبدلنهم من بعد خو
فهم امنا يعبدونني لا يشركو
ن بي شيا ومن كفر بعد ذلك
فاولئك هم الفسقون وا
قيموا الصلوة واتوا الز
كوة واطيعوا الرسول
لعلكم ترحمون لا تح
ن كفروا معجز [illegible] و
وماو [illegible] النا

ق ٣

١٦٥

يا ايها الذين امنوا ليستاذنكم ا
لذين ملكت ايمنكم والذ
ين لم يبلغوا الحلم منكم ثلث
مرت من قبل صلوة الفجر وحين
تضعون ثيابكم من الظهيرة و
من بعد صلوة العشاء ثلث عو
رت لكم ليس عليكم ولا ع
ليهم جناح بعدهن طوفون
عليكم بعضكم على بعض كذ
لك يبين الله لكم الايت و
الله عليم حكيم واذا بلغ
الاطفل منكم الحلم فليستاذ
نوا كما استاذن الذين من قبلهم
كذلك يبين الله لكم ايته
والله عليم حكيم والقوعد
من النساء التي لا يرجون نكاحا
فليس عليهن جناح ان يضعن ثيبهن
غير متبرجت بزينة وان يستعففن

خير لهن والله سميع عليم ليس
على الاعمى حرج ولا على الا
عرج حرج ولا على المر
يض حرج ولا على انفسكم ان تا
كلوا من بيوتكم او بيوت
اباىكم او بيوت امهتكم
او بيوت اخونكم او بيو
ت اخوتكم او بيوت اعم
مكم او بيوت عمتكم او بيوت
اخولكم او بيوت خلتكم
او ما ملكتم مفتحه او صديقكم
ليس عليكم جناح ان تاكلوا
جميعا او اشتاتا فاذا دخلتم
بيوتا فسلموا على انفسكم تحية
من عند الله مبركة طيبة كذ
لك يبين الله لكم الاي
ت لعلكم تعقلون ۝ انما المومنو
ن الذين امنوا بالله ورسوله

واذا كانوا معه

ق ٣

١٩٦

وإذا كانوا معه على امر جمع
لم يذهبوا حتى يستذنوه ان ا
لذين يستذنونك اولئك الذ
ين يؤمنون بالله ورسوله فاذ
ا استذنوك لبعض شانهم فا
ذن لمن شيت منهم واستغفر
لهم الله ان الله غفور رحيم
لا تجعلوا دعا الرسول بينكم
كدعا بعضكم بعضا قد
يعلم الله الذين يتسللون منكم
لوذا فليحذر الذين يخلفون
عن امره ان تصيبهم فتنة او
يصيبهم عذاب اليم الا ا
ن لله ما في السموت والار
ض قد يعلم ما انتم عليه ويو
م يرجعون اليه فينبيهم بما
عملوا والله بكل شي عليم

بسم الله الرحمن الرحيم
تبارك الذي نزل الفرقان على عبده
ليكون للعلمين نذيرا الذي له
ملك السموت والارض و
لم يتخذ ولدا ولم يكن له شر
يك في الملك وخلق كل شي
فقدره تقديرا واتخذوا
من دونه الهة لا يخلقون شيا
وهم يخلقون ولا يملكون لا
نفسهم ضرا ولا نفعا ولا
يملكون موتا ولا حيوة ولا نشو
را وقال الذين كفروا ان
هذا الا افك افترىه واعنه
عليه قوم اخرون فقد جاو
ظلما وزورا وقالوا ا
سطير الاولين اكتتبها فهي
تملى عليه بكرة واصيلا قل
انزله الذي يعلم السر في

السموات والارض

١٩ ٩

ق٣

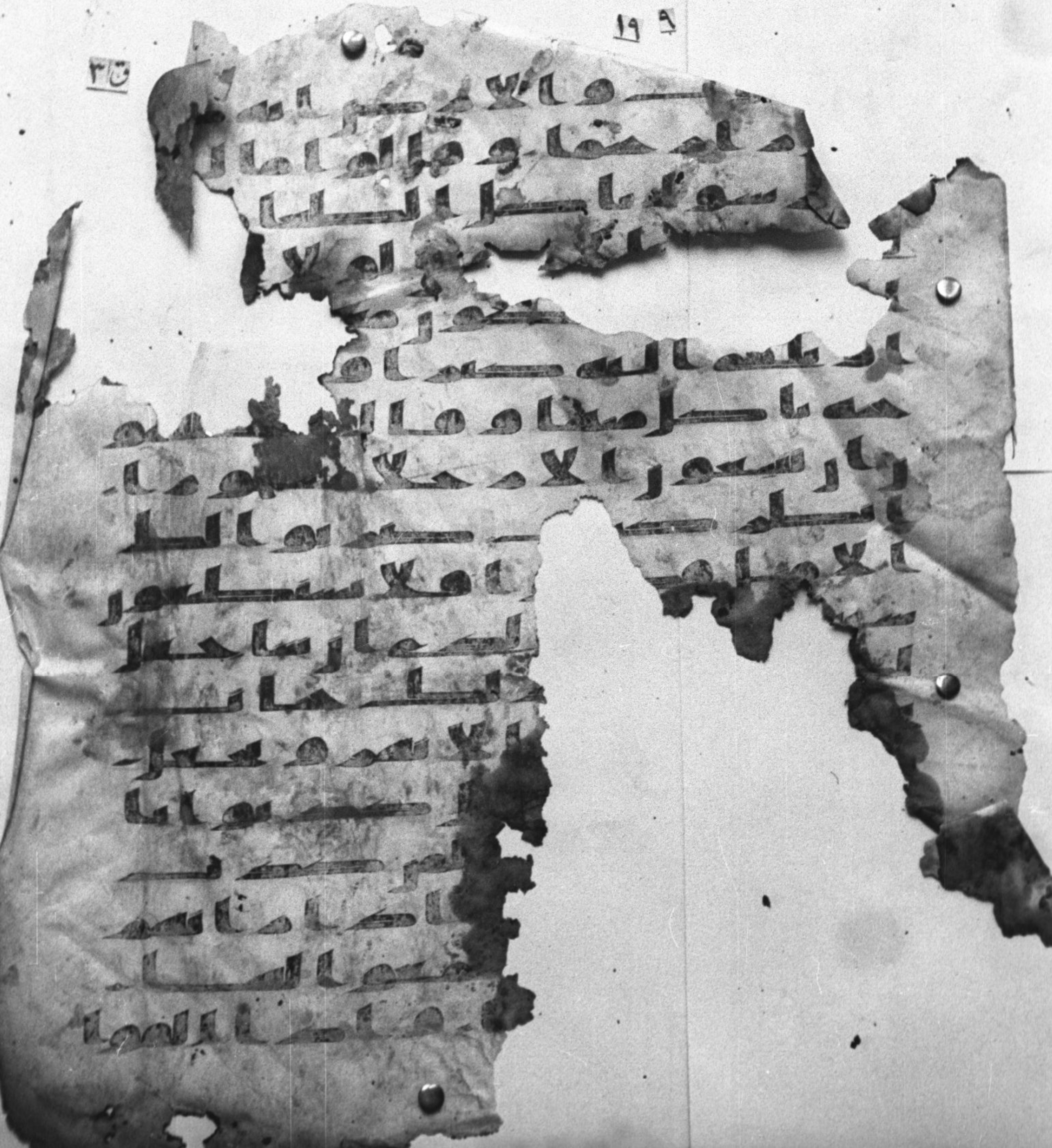

ق ٣

١٩٨

ىا امكا ىا اصڡا مڡو ىكـ
ىا لطا ىو ما ا لا ىكو ا
ىا او ا صحو
و ما او حكا او ا
ا ىا
ا ىسـ
ىعلكا ا
ىكو
ـد لهم حو او مصا
لسمـ ـا ما ىسا ورحلى ركا
رحلى ـطا و حكا امسو لا و ىو
م عسر هم وما ىـ ـى ور مر كو
ر ىا الله ڡڡو لا ا ا طالهمـ
ـعا كى هو لا ا ه ا ا
لسىل ۔ ڡالوا اىسـ
ىسى لىا ار سهـ
و لما و لكر ڡـ
حى سوا ا الطـ
ڡو ما ىو ما ڡ
ىا ىڡو لو ر ڡ
ڡا ڡ لا ىصـ ا

ق ٣١ ١٩٨

عذابا كبيرا وما ارسلنا

ك من المرسلين الا انهم ليا

كلون الطعام ويمشون في ا

[illegible]

ـرون وكـ [illegible]

بصيرا ○ وقال الذين [illegible] يرجو

لقانا لولا انزل علينا الملئكة

او نرى ربنا لقد استكبرو

ا في انفسهم وعتو عتوا كبير

ا يو [illegible] ملئكة لا بشرى

يو [illegible] ن ويقولون حجرا

ما الى ما عملو

ـا منثورا ا

ـمئذ خير مستقر

يوم تشقق ا

ـل الملئكة

ـمئذ الحق للر

ـما على الكفرين

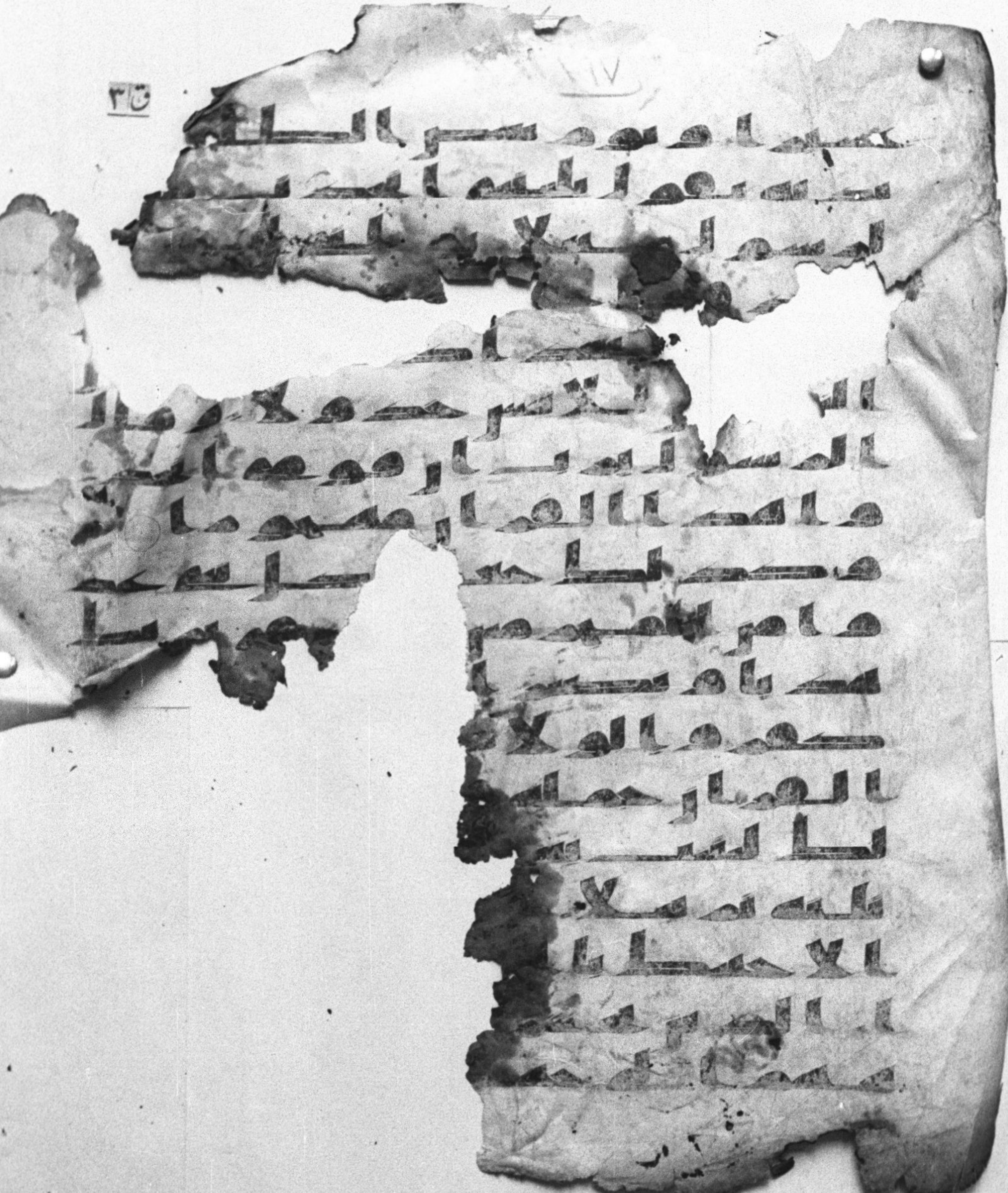
ق٣
١٧

مكانا وأضل سبيلا ولقد آتينا موسى الكتاب وجعلنا معه أخاه هارون وزيرا فقلنا اذهبا إلى القوم الذين كذبوا بآياتنا فدمرناهم تدميرا وقوم نوح لما كذبوا الرسل أغرقناهم وجعلناهم للناس آية وأعتدنا للظالمين عذابا أليما وعادا وثمود وأصحاب الرس وقرونا بين ذلك كثيرا وكلا ضربنا له الأمثال وكلا تبرنا تتبيرا ولقد أتوا على القرية التي أمطرت مطر السوء أفلم يكونوا يرونها بل كانوا لا يرجون نشورا وإذا رأوك إن يتخذونك إلا هزوا أهذا الذي بعث الله رسولا إن كاد ليضلنا عن آلهتنا لولا أن صبرنا عليها

لضلنا عن الهتنا لولا ان صبرنا
عليها وسوف يعلمون حين يرو
ن العذاب من اضل سبيلا
ارايت من اتخذ الهه هويه ا
فانت تكون عليه وكيلا ا
م تحسب ان اكثرهم يسمعو
ن او يعقلون ان هم الا كالا
نعم بل هم اضل سبيلا الم تر ا
لى ربك كيف مد الظل و
لو شا لجعله ساكنا ثم جعلنا ا
لشمس عليه دليلا ثم قبضنه ا
لينا قبضا يسيرا وهو الذي
جعل لكم اليل لباسا والنوم
سباتا وجعل النهار نشورا و
هو الذي ارسل الريح بشرا
بين يدي رحمته وانزلنا من ا
لسما ما طهورا لنحيي به بلد
ه ميتا ونسقيه مما خلقنا انعما

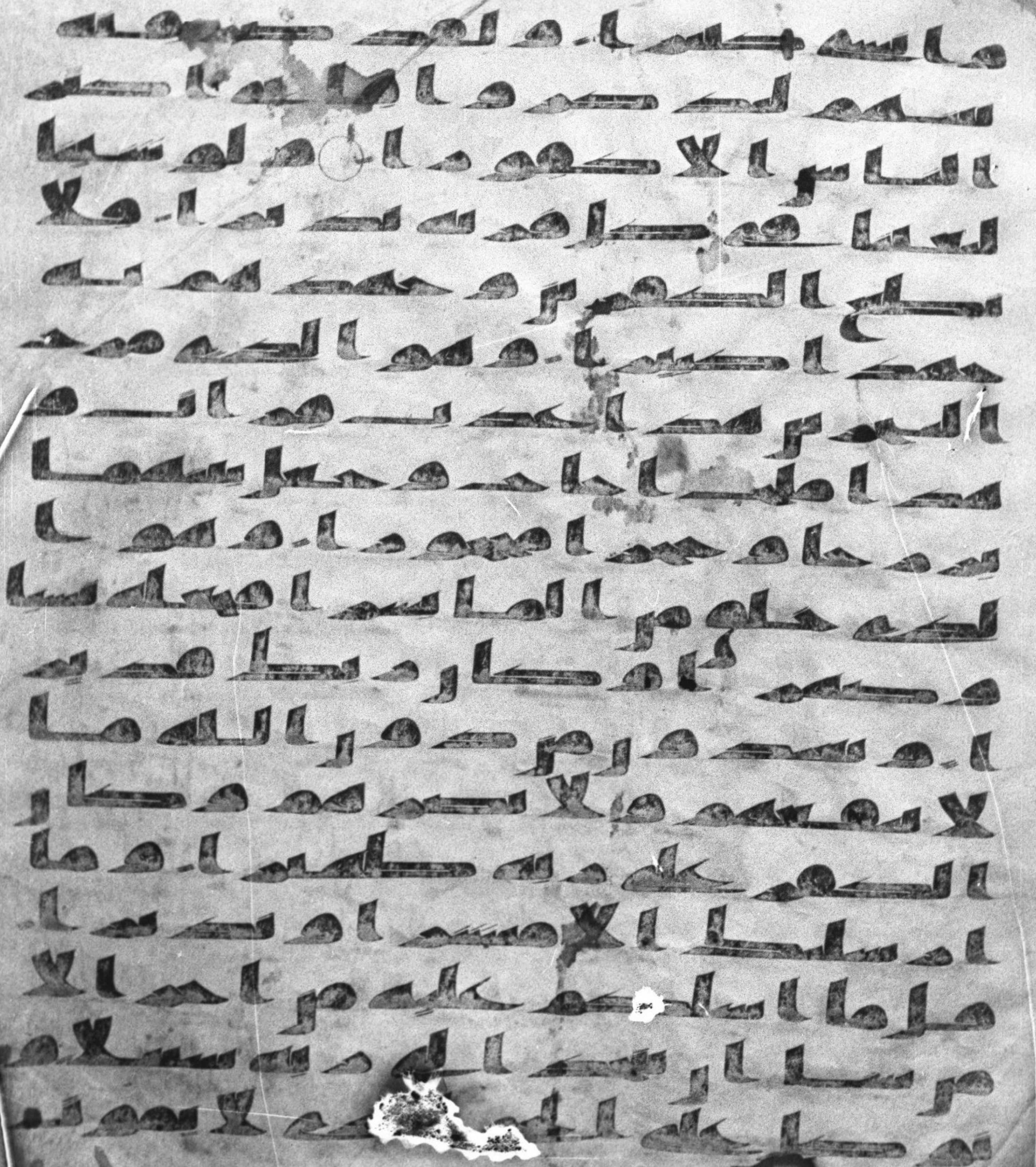

وسبح بحمده وكفى به بذنو
ب عباده خبيرا الذي خلق ا
لسموت والارض وما بينهما
في ستة ايام ثم استوى على ا
لعرش الرحمن فسل به خبيرا و
اذا قيل لهم اسجدوا للر
حمن قالوا وما الرحمن انسجد
لما تامرنا وزادهم نفورا تبا
رك الذي جعل في السماء بر
وجا وجعل فيها سرجا وقمرا
منيرا وهو الذي جعل اليل وا
لنهار خلفة لمن اراد ان يذ
كر او اراد شكورا وعبا
د الرحمن الذين يمشون على ا
لارض هونا واذا خاطبهم ا
لجهلون قالوا سلما والذين
يبيتون لربهم سجدا وقيما و
الذين يقولون ربنا اصرف

الشعراء

إذا ذكروا بآيت ربهم لم ي
خروا عليها صما وعميانا وا
لذين يقولون ربنا هب لنا من أ
زوجنا وذريتنا قرة أعين وا
جعلنا للمتقين إماما أولئك
يجزون الغرفة بما صبروا و
يلقون فيها تحية وسلما خلد
ين فيها حسنت مستقرا ومقاما
قل ما يعبؤا بكم ربي لولا د
عاؤكم فقد كذبتم فسوف
يكون لزاما

بسم الله الرحمن الرحيم
طسم تلك آيت الكتب المبين
لعلك بخع نفسك ألا يكونوا
مؤمنين إن نشأ ننزل عليهم من
السماء آية فظلت أعنقهم
[illegible]

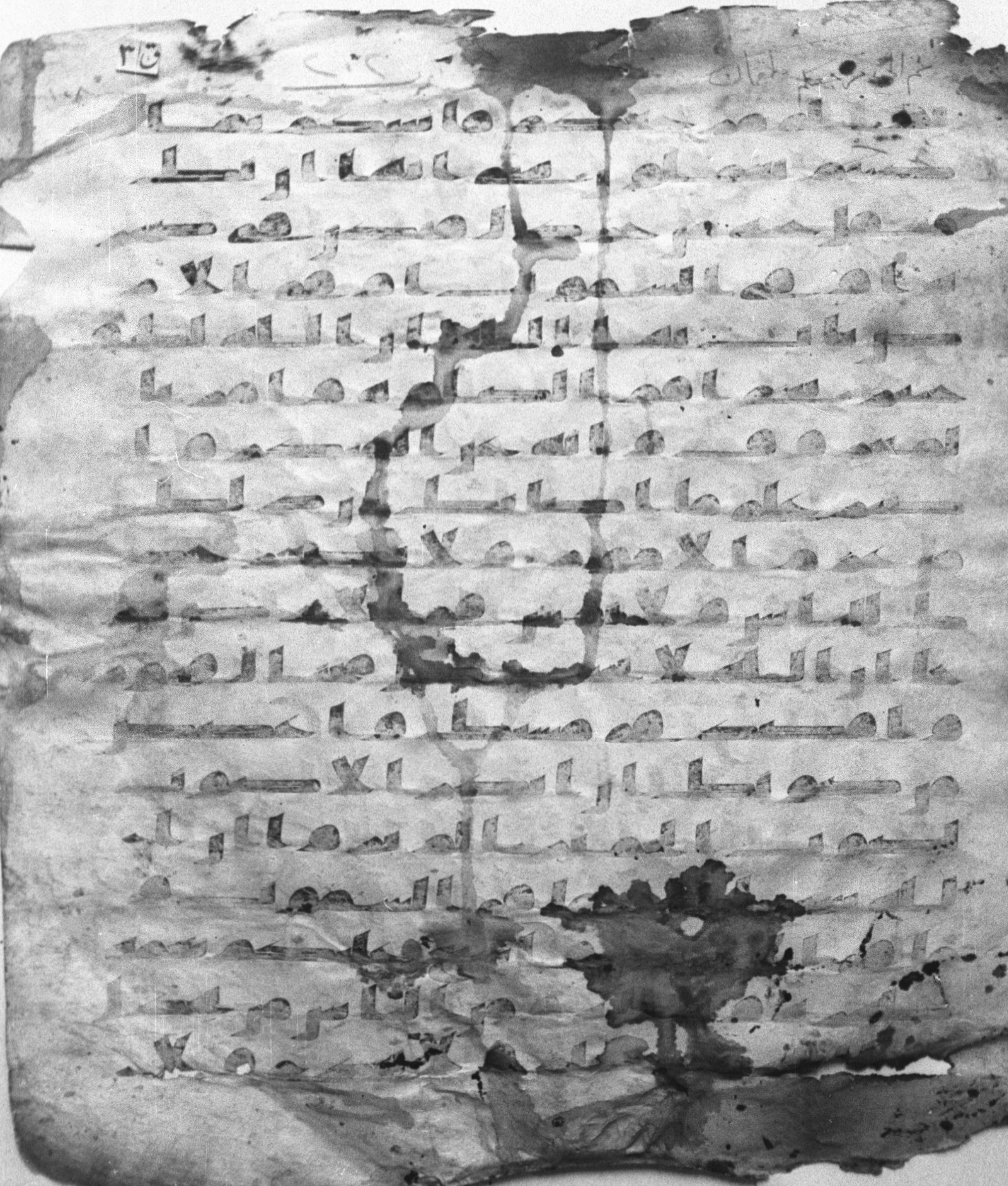

ق ٣١

كتب منير و اذا قيل لهم اتبعو
ا ما انزل الله قالوا بل نتبع ما وجد
نا عليه ابانا اولو كان الشيطن يد
عوهم الى عذاب السعير ○ ومن
يسلم وجهه الى الله وهو محسن
فقد استمسك بالعروة الوثقى
و الى الله عقبة الامور ومن
كفر فلا يحزنك كفره الينا مر
جعهم فننبئهم بما عملوا ان ا
لله عليم بذات الصدور ن
متعهم قليلا ثم نضطرهم ا
لى عذاب غليظ ولئن سالتهم
من خلق السموت والارض ليقو
لن الله قل الحمد لله بل اكثرهم
لا يعلمون لله ما في السموت
والارض ان الله هو الغنى ا
لحميد ولو ان ما في الارض من شجر
ة اقلم والبحر يمده من بعده

ابحر ما نفدت كلمت الله ان ا
لله عزيز حكيم ما خلقكم ولا
بعثكم الا كنفس وحدة ان ا
لله سميع بصير الم تر ان الله
يولج اليل في النهار ويولج ا
لنهار في اليل وسخر الشمس و
القمر كل يجري الى اجل مسمى
وان الله بما تعملون خبير ذلك
بان الله هو الحق وان ما يدعون
من دونه البطل وان الله هو ا
لعلي الكبير الم تر ان الفلك تجر
ي في البحر بنعمت الله ليريكم
من ايته ان في ذلك لايت لكل
صبار شكور واذا غشيهم
موج كالظلل دعوا الله
مخلصين له الدين فلما نجيهم الى البر
فمنهم مقتصد وما يجحد بايتنا
الا كل ختار كفور يايها الناس

اتقوا ربكم واخشوا يوما لا يجز
ى ولد عن ولده ولا مولود هو
جاز عن ولده شيا ان وعد الله
حق فلا تغرنكم الحيوة الدنيا
ولا يغرنكم بالله الغرور ان ا
لله عنده علم الساعة وينزل ا
لغيث ويعلم ما في الارحام وما
تدري نفس ماذا تكسب غدا
وما تدري نفس باي ارض تمو
ت ان الله عليم خبير

بسم الله الرحمن الرحيم الم
تنزيل الكتب لا ريب فيه من ر
ب العلمين ام يقولون افتريه
بل هو الحق من ربك لتنذر قوما ما
اتيهم من نذير من قبلك لعلهم يهتد
ون الله الذي خلق السموت و
الارض وما بينهما في ستة

ايام ثم استوى

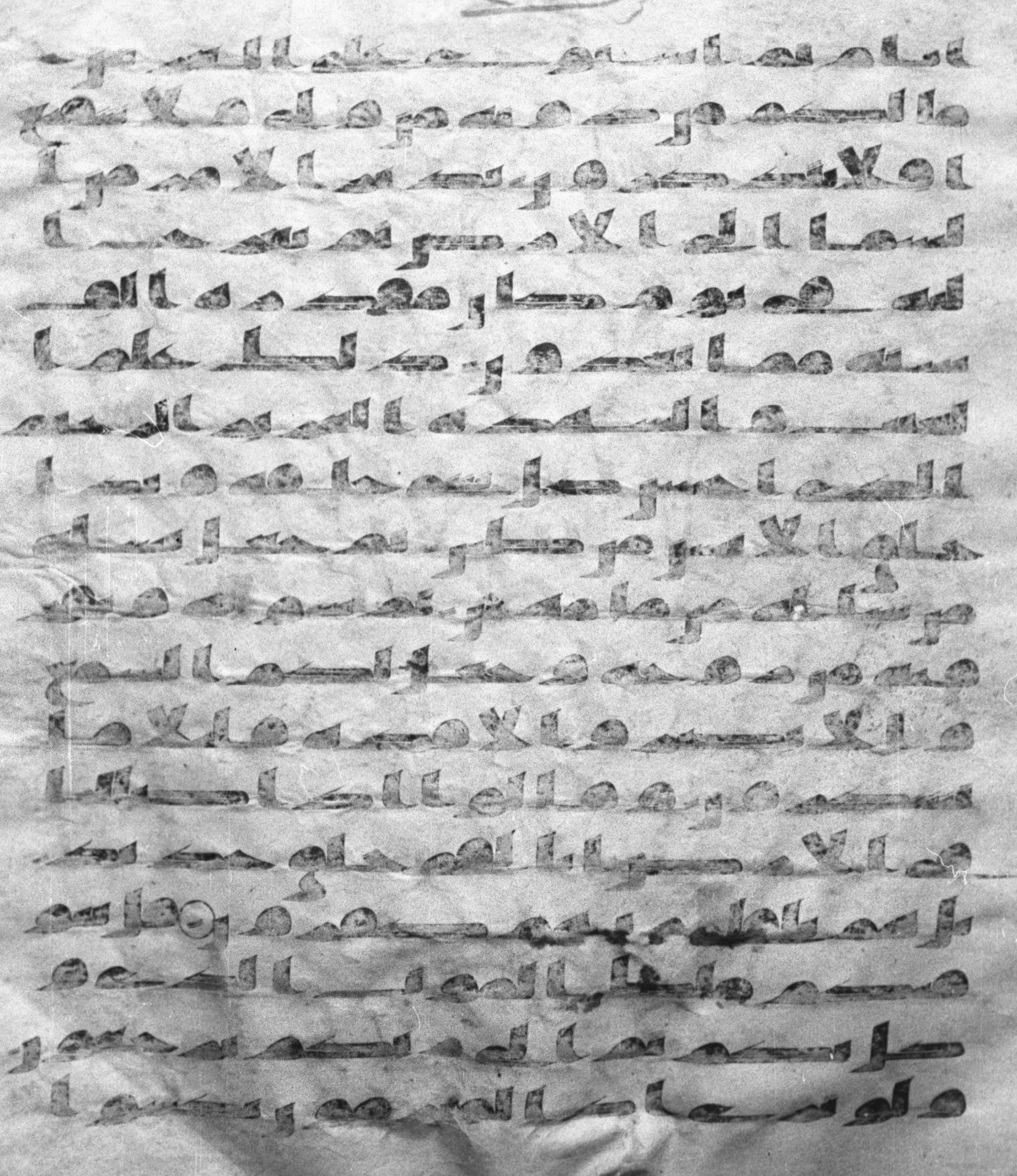

ربنا ابصرنا وسمعنا فارجعنا نعمل
صلحا انا موقنون ولو شينا
لاتينا كل نفس هدىها ولكن
حق القول منى
لاملن جهنم من الجنة والناس ا
جمعين فذوقوا بما نسيتم لقا يو
مكم هذا انا نسينكم وذوقو
ا عذاب الخلد بما كنتم تعملو
ن انما يومن بايتنا الذين اذا ذ
كروا بها خروا سجدا وسبحوا
بحمد ربهم وهم لا يستكبرون تتجافى ج
نوبهم عن المضاجع يدعون
ربهم خوفا وطمعا ومما رزقنهم
ينفقون فلا تعلم نفس ما ا
خفى لهم من قرة اعين جزا بما كا
نوا يعملون افمن كان مومنا كمن
كان فاسقا لا يستون اما الذين ا
منوا وعملوا الصلحت فلهم

جنات المأوى

ق/٣

(٥٠)

حٮٮ الماوى ٮرلا ٮما كاٮوا

ٮعملوں. واما الدٮں ڡسڡوا ڡما

وٮهم الٮار كلما ارادوا اں

ٮحرحوا مٮها اعٮدوا ڡٮها وڡٮل

لهم دوڡوا عداٮ الٮار الدى

كٮٮم ٮه ٮكدٮوں. ولٮدٮڡٮهم

مں العداٮ الادٮى دوں العد

اٮ الاكٮر لعلهم ٮرحعوں. و

مں اطلم ممں دكر ٮاٮٮ رٮه

ٮم اعرص عٮها اٮا مں المحرمٮں

مٮٮڡموں. ولڡد اٮٮا موسى ا

لكٮٮ ڡلا ٮكں ڡى مرٮه مں لڡا

ٮه وحعلٮه هدى لٮٮى اسرا

ٮل وحعلٮا مٮهم ايمه ٮهدوں ٮامرٮا

لما صٮروا وكاٮوا ٮاٮٮٮا ٮو

ڡٮوں. اں رٮك هو ٮڡصل ٮٮٮهم ٮوم

الڡٮمه ڡٮما كاٮوا ڡٮه ٮحٮلڡوں.

اولم ٮهد لهم كم اهلكٮا مں

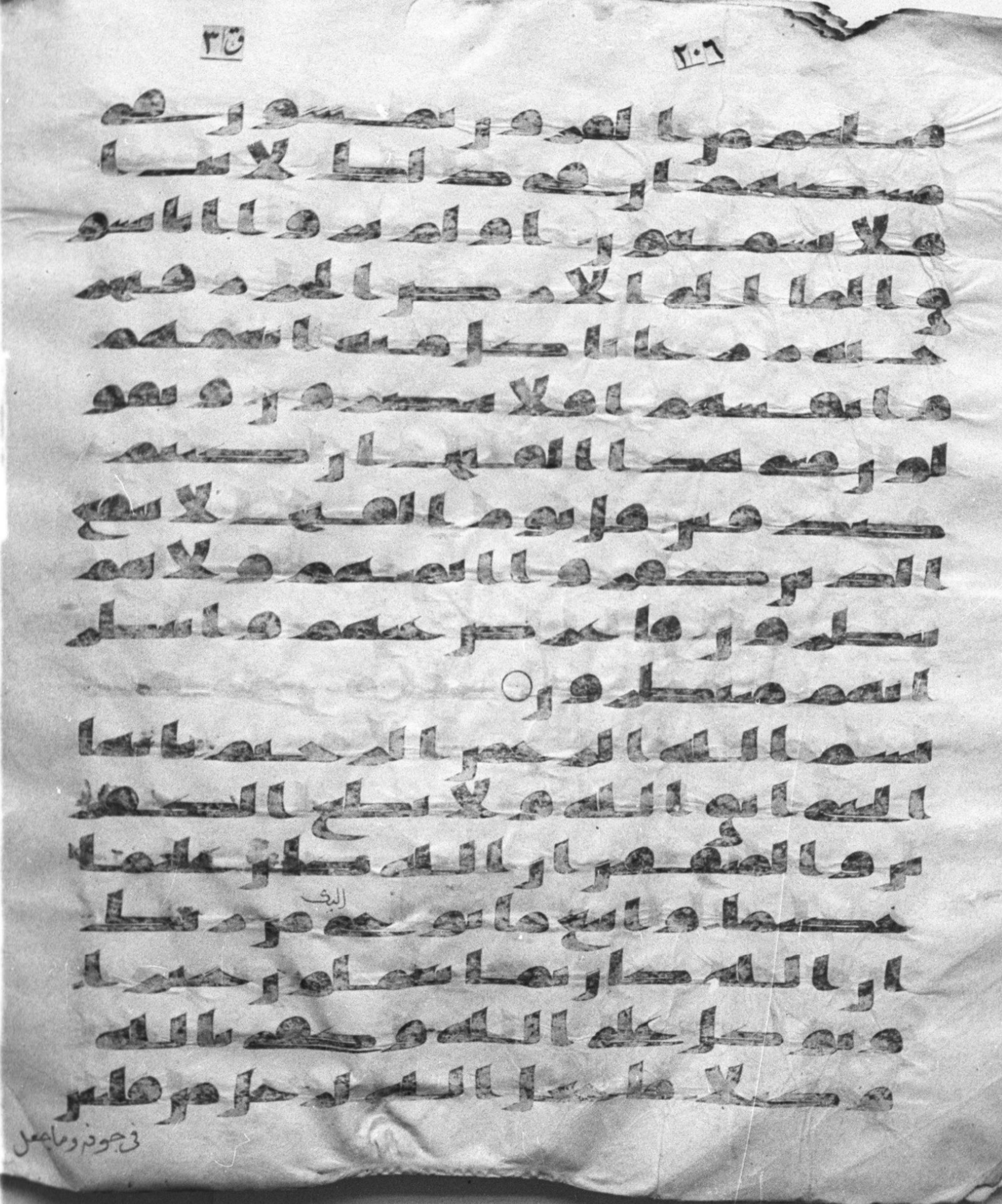

ق ٣

٢٠٦

قبلهم من القرون يمشون في
مسكنهم ان في ذلك لايت ا
فلا يسمعون اولم يروا انا نسو
ق الما الى الارض الجرز فنخر
ج به زرعا تاكل منه انعـ
ـمهم وانفسهم افلا يبصرون ويقو
لون متى هذا الفتح ان كنتم
صدقين قل يوم الفتح لا ينفع
الذين كفروا ايمنهم ولا هم
ينظرون فاعرض عنهم وانتظر
انهم منتظرون ○
بسم الله الرحمن الرحيم يا
ايها النبي اتق الله ولا تطع الكـ
ـفرين والمنفقين ان الله كان عليما
النبي
حكيما واتبع ما يوحى اليك من ربك
ان الله كان بما تعملون خبيرا
وتوكل على الله وكفى بالله
وكيلا ما جعل الله لرجل من قلبين

في جوفه وما جعل

ق ٣ (٦٠)

فى جوفه وما جعل ازوجكم الى
تظهرون منهن امهتكم وما
جعل ادعياكم ابناكم ذلكم
قولكم بافوهكم والله يقو
ل الحق وهو يهدى السبيل ادعو
هم لابايهم هو اقسط عند الله
فان لم تعلموا اباهم فاخونكم
فى الدين ومولكم وليس عليكم
جناح فيما اخطاتم به ولكن ما
تعمدت قلوبكم وكان الله
غفورا رحيما النبى اولى بالمومنين
من انفسهم وازوجه امهتهم و
اولوا الارحام بعضهم اولى ب
بعض فى كتب الله من المومنين
والمهجرين الا ان تفعلوا الى او
ليايكم معروفا كان ذلك فى ا
لكتب مسطورا واذ اخذنا
من النبين ميثقهم ومنك ومن نوح

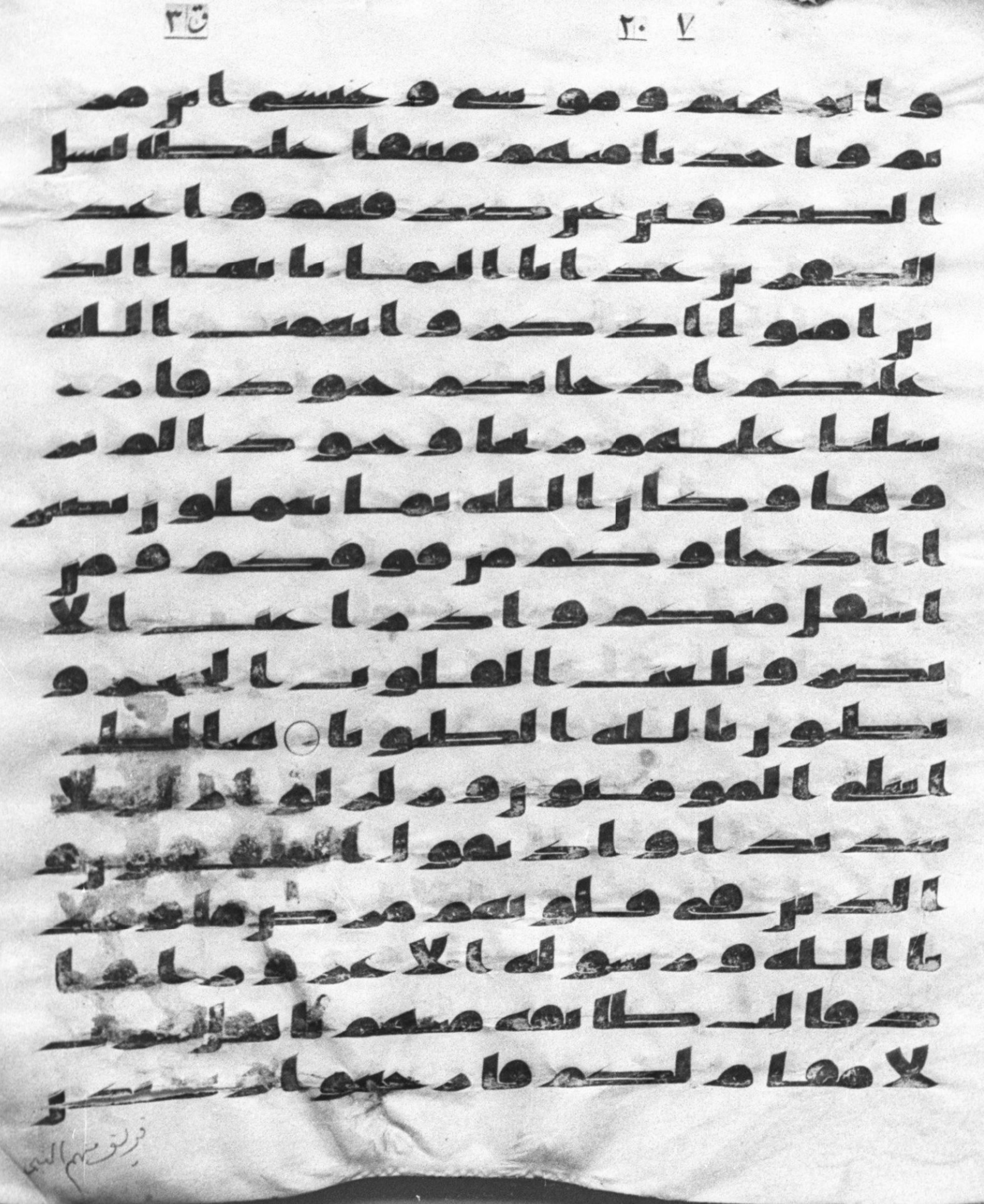

ق٣ ٧ ٢٠

وابرهيم وموسى وعيسى ابن مر
يم واخذنا منهم ميثقا غليظا ليسل
الصدقين عن صدقهم واعد
للكفرين عذابا اليما يايها الذ
ين امنوا اذكروا نعمت الله
عليكم اذ جاتكم جنود فارس
لنا عليهم ريحا وجنودا لم تر
وها وكان الله بما تعملون بصير
ا اذ جاوكم من فوقكم ومن
اسفل منكم واذ زاغت الا
بصر وبلغت القلوب الحنا
جر وتظنون بالله الظنونا ○ هنالك
ابتلى المومنون وزلزلوا زلزالا
شديدا واذ يقول المنفقون و
الذين في قلوبهم مرض ما وعد
نا الله ورسوله الا غرورا واذ
قالت طائفة منهم يا اهل يثر
ب لا مقام لكم فارجعوا ويستا
ذن فر

فريق منهم النبي

٣٠٧

فريق منهم النبي يقولون ان بيو
تنا عورة وما هي بعورة ان ير
يدون الا فرارا ولو دخلت
عليهم من اقطرها ثم سئلوا ا
لفتنة لاتوها وما تلبثوا بها ا
لا يسيرا ولقد كانوا عهد
وا الله من قبل لا يولون الاد
بر وكان عهد الله مسولا قل
لن ينفعكم الفرار ان فررتم
من الموت او القتل واذا لا
تمتعون الا قليلا قل من ذا الذي
يعصمكم من الله ان اراد بكم
سوءا او اراد بكم رحمة ولا
يجدون لهم من دون الله وليا و
لا نصيرا قد يعلم الله المعوقين
منكم والقائلين لاخونهم هلم
الينا ولا ياتون البأس الا قليلا
اشحة عليكم فاذا جاء الخوف

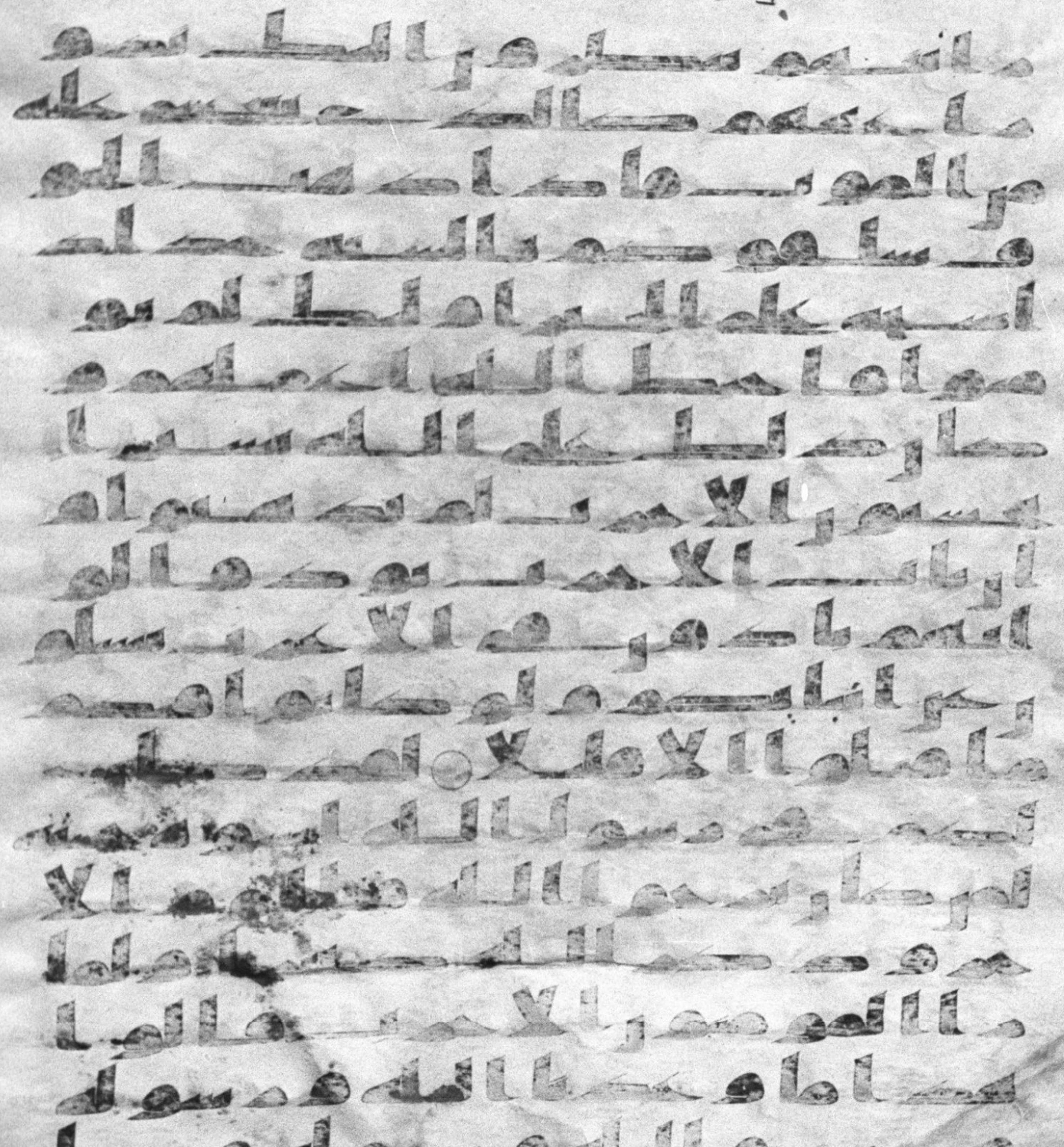

زادهم الا ايمانا

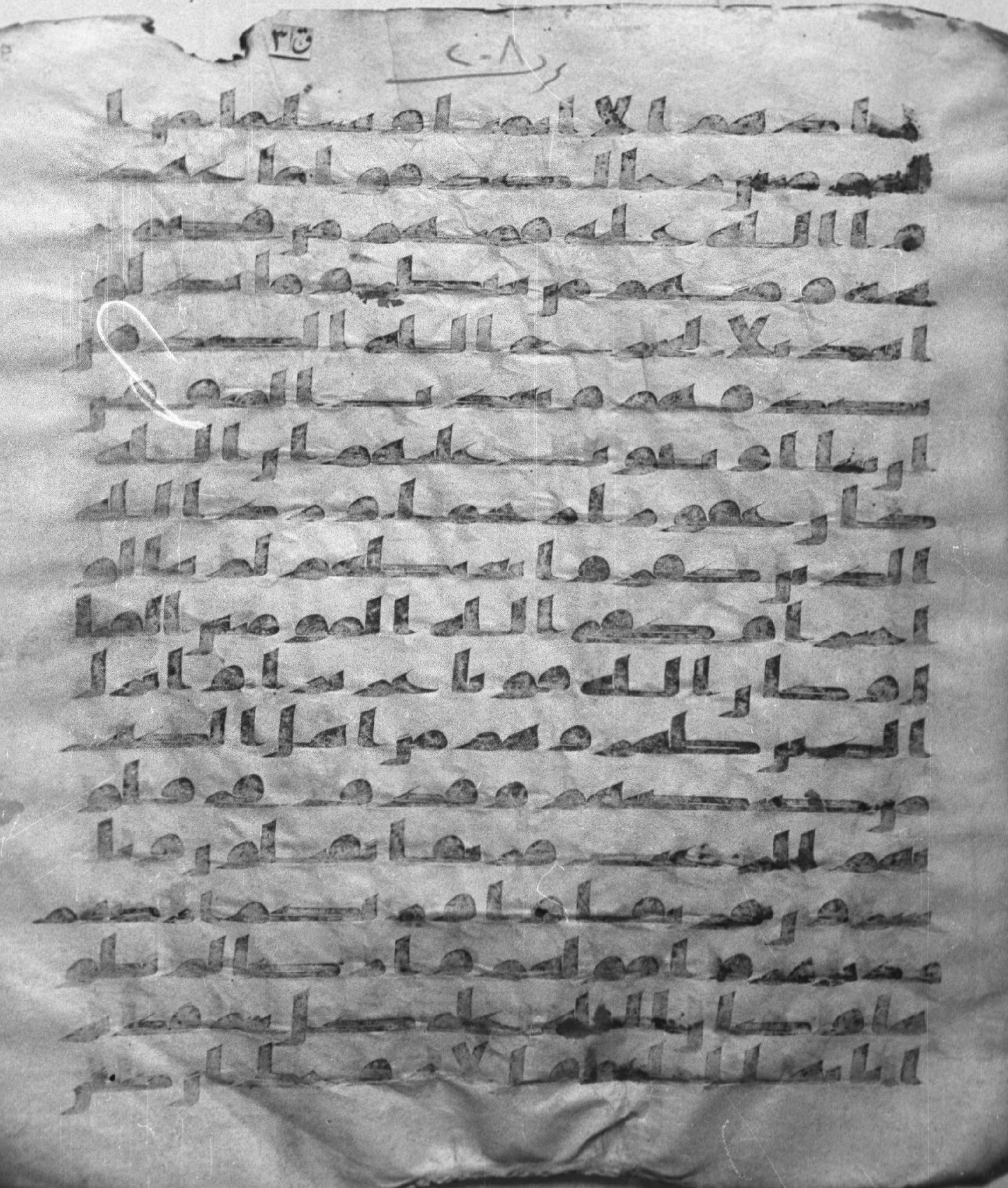

ق ٣

ر ٨-ح

تردن الحيوة الدنيا وزينتها
فتعلين امتعكن واسرحكن سر
احا جميلا وان كنتن تردن الله ور
سوله والدار الاخرة فان الله اعد
للمحسنت منكن اجرا عظيما
ينسا النبى من يات منكن
بفحشة مبينة يضعف لها العذاب
ضعفين وكان ذلك على الله
يسيرا ○ ومن يقنت منكن لله و
رسوله وتعمل صلحا نؤتها اجرها
مرتين واعتدنا لها رزقا كريما
ينسا النبى لستن كاحد من النسا ان
اتقيتن فلا تخضعن بالقول فيطمع
الذى فى قلبه مرض وقلن قولا
معروفا وقرن فى بيوتكن ولا
تبرجن تبرج الجهلية الاولى واقمن
الصلوة واتين الزكوة واطعن
الله ورسوله انما يريد الله

ليذهب عنكم الرجس

ليذهب عنكم الرجس اهل
البيت ويطهركم تطهيرا
واذكرن ما يتلى في بيوتكن
من ايت الله والحكمة ان الله
كان لطيفا خبيرا ان المسلمين
والمسلمت والمؤمنين والمؤمنت
والقنتين والقنتت والصدقين
والصدقت والصبرين والصبرت
والخشعين والخشعت وا
لمتصدقين والمتصدقت و
الصيمين والصيمت والحفظ
ين فروجهم والحفظت والذ
كرين الله كثيرا والذكرت
اعد الله لهم مغفرة و
اجرا عظيما وما كان لمؤمن
ولا مؤمنة اذا قضى الله و
رسوله امرا ان يكون لهم الخيرة
من امرهم ومن يعص الله ورسوله

[illegible]

النبيين وكان الله

ق ٣

الأحزاب ٧١

رسوله فقد فاز فوزا عظيما ○ انا عرضنا الامنه على السموت والارض والجبال فابين ان يحملنها واشفقن منها وحملها الانسن انه كان ظلوما جهولا ليعذب الله المنفقين والمنفقت والمشركين والمشركت ويتوب الله على المومنين والمومنت وكان الله غفورا رحيما بسم الله الرحمن الرحيم الحمد لله الذي له ما في السموت وما في الارض وله الحمد في الاخره وهو الحكيم الخبير

فما لكم عليهن من عده تعتدو
نها فمتعوهن وسرحوهن سرحا
جميلا يايها النبي انا احللنا لك ا
زوجك التي اتيت اجورهن و
ما ملكت يمينك مما افا الله
عليك وبنت عمك وبنت
عمتك وبنت خلك وبنا
ت خلتك التي هجرن معك وا
مراه مومنه ان وهبت نفسها
للنبي ان اراد النبي ان يستنكحها
خلصه لك من دون المومنين قد
علمنا ما فرضنا عليهم في از
وجهم وما ملكت ايمنهم لكيلا
يكون عليك حرج وكان ا
لله غفورا رحيما ◯ ترجي من
تشا منهن وتوي اليك من تشا
ومن ابتغيت ممن عزلت فلا جنا
ح عليك ذلك ادنى ان تقر

اعينهن ولا يح

ق ٣

٢١١

عينهن ولا يحزن ويرضين بما ا
تيتهن كلهن والله يعلم ما في
قلوبكم وكان الله عليما
حليما لا يحل لك النساء من بعد
ولا ان تبدل بهن من ازوج
ولو اعجبك حسنهن الا ما ملكت
يمينك وكان الله على كل
شيء رقيبا يايها الذين امنوا لا
تدخلوا بيوت النبي الا ان يؤ
ذن لكم الى طعام غير نظ
رين انه ولكن اذا دعيتم فا
دخلوا فاذا طعمتم فا
نتشروا ولا مستانسين لحد
يث ان ذلكم كان يؤذي النبي
فيستحي منكم والله لا يستحي
من الحق واذا سالتموهن متعا
فسلوهن من وراء حجاب ذلكم
اطهر لقلوبكم وقلوبهن وما

ق ٣

٣١٢

كان لكم ان تؤذوا رسول
الله ولا ان تنكحوا ازوجه من
بعده ابدا ان ذلكم كان عند الله
عظيما ان تبدوا شيا او
تخفوه فان الله كان
بكل شي عليما لا جنح عليهن في
ابايهن ولا ابنايهن ولا اخونهن
ولا ابنا اخونهن ولا ابنا
اخوتهن ولا نسايهن ولا ما ملكت
ايمنهن واتقين الله ان الله كان
على كل شي شهيدا ان الله
وملئكته يصلون على النبي يايها الذين امنوا
صلوا عليه وسلموا تسليما
ان الذين يؤذون الله ورسوله
لعنهم الله في الدنيا و
الاخرة واعد لهم عذابا مهينا
والذين يؤذون المؤمنين و
المؤمنت بغير ما اكتسبوا

فقد احتملوا بهتانا

ڡعصا اٮصا اهما ٮسما اصلوا ٮحصا
ڡمٮا اٮسلا الٮه ٯلا هم ٮصا
ڡما ٮعد ڡما الٮه ٮصر ٮصر
لهم ٮں حلٮں طلٮں ا ٮسٮهم
ڡلا و ٮكر و ٮحا را لٮه ٮكمو
اٮصا الر لٮں ٮسا ال ٮمعو
ڡا لكر ٯد ڡلو ٮعٮں ٮحر ا
لمں حمو ر ٯد الٮصر ٮٮں لٮں ٮطا
ٮعصٮم ٮعد لا ٮعلمو ٮما لا
ڡطلا ⊙ ٯطٮعو ٮسر ا ٮسما ٯعمو ا ا
حد ڡا و ڡلو ا ٮصلا ٮسه الله
ڡى الدٮں حلو ا مڡلو ا لٮه
لٮسه الله ٮٮں لا ٮسا الا ر
ٮر ٮلٮسا ٮحڡل ا ٮسا ٮطلٮصا
ا لٮه ومطٮں ٮسا ا ٮر ا الٮه
ٮصو ر ڡما ا ر الٮه ٮلر الٮه
ٮڡا ٮكد لٮمر ٮسٮں ٮلٮكر ڡا
اٮصا الا ٮحمو ر ڡلا و لا ٮصٮا

يوم تقلب وجوههم في النار
يقولون يليتنا اطعنا الله وا
طعنا الرسولا . وقالوا ربنا
انا اطعنا سادتنا وكبراءنا
فاضلونا السبيلا . ربنا اتهم
ضعفين من العذاب والعنهم
لعنا كبيرا . يايها الذين امنوا
لا تكونوا كالذين اذوا مو
سى فبراه الله مما قالوا و
كان عند الله وجيها . يايها ا
لذين امنوا اتقوا الله وقولوا
قولا سديدا . يصلح لكم ا
عملكم ويغفر لكم ذنوبكم
ومن يطع الله ورسوله فقد فا
ز فوزا عظيما . انا عرضنا الا
مانة على السموت والارض وا
لجبال فابين ان يحملنها واشفقن منها
وحملها الانسن انه كان ظلوما

جهودلا ليعوذ بالله

جهولا ليعذب الله المنفقين
والمنفقت والمشركين وا
لمشركت ويتوب الله على
المؤمنين والمؤمنت وكان
الله غفورا رحيما

بسم الله الرحمن الرحيم ا
لحمد لله الذي له ما في السمو
ت وما في الارض وله الحمد
في الاخرة وهو الحكيم الخبير
يعلم ما يلج في الارض وما
يخرج منها وما ينزل من السما و
ما يعرج فيها وهو الرحيم ا
لغفور وقال الذين كفروا لا
تاتينا الساعة قل بلى وربى لتا
تينكم علم الغيب لا يعزب عنه
مثقال ذرة في السموت ولا
في الارض ولا اصغر من ذلك

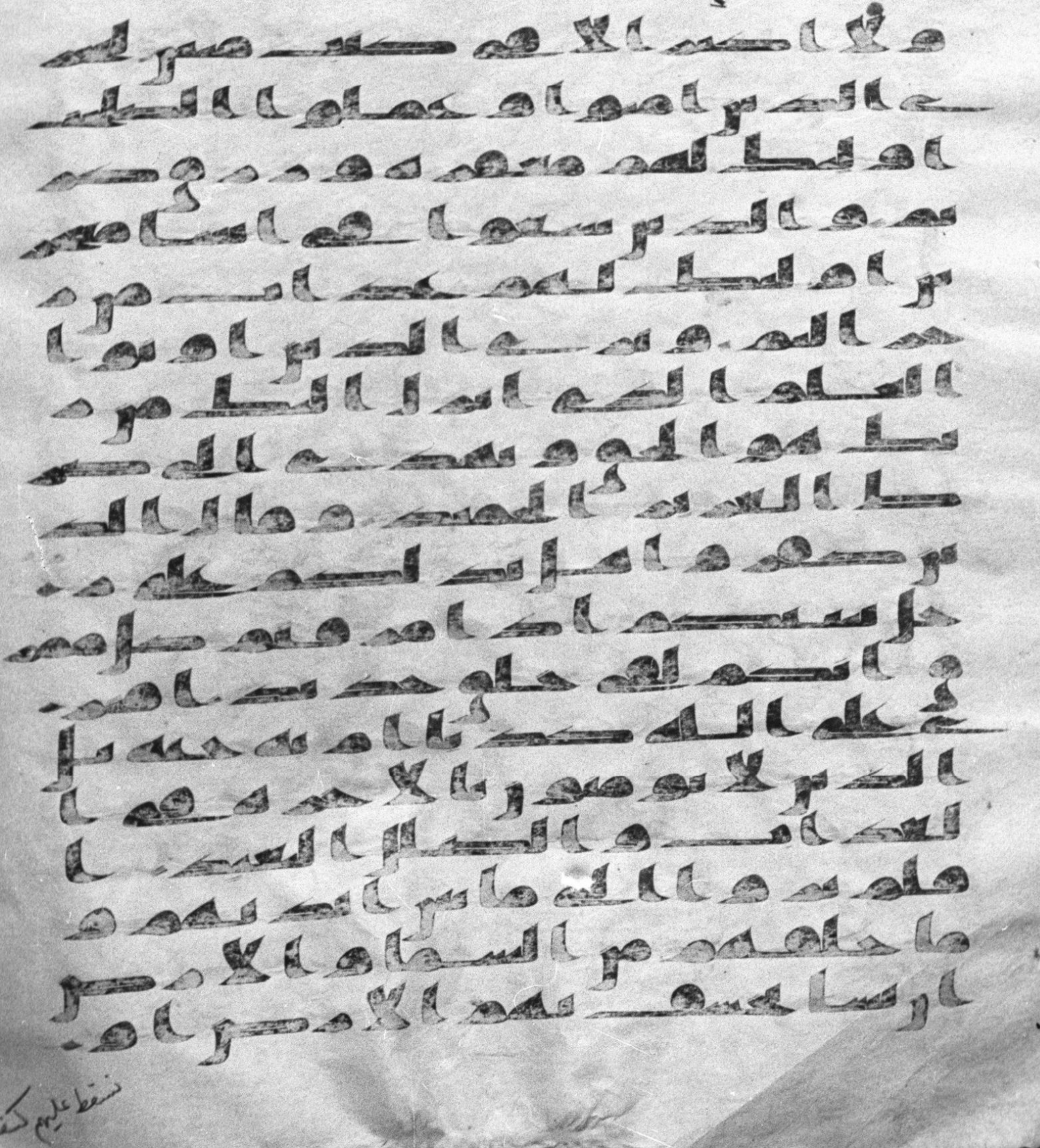

ولا اكبر الا فى كتب مبين ليـ
ـجزى الذين امنوا وعملوا الصلحت
اولىك لهم مغفرة ورزق كر
يم والذين سعو فى ايتنا معجز
ين اولىك لهم عذاب من ر
جز اليم ويرى الذين اوتوا
العلم الذى انزل اليك من ر
بك هو الحق ويهدى الى صر
ط العزيز الحميد وقال الذ
ين كفروا هل ندلكم على ر
جل ينبيكم اذا مزقتم كل
ممزق انكم لفى خلق جد
يد افترى على الله كذبا ام
به جنة بل الذين لا يو
منون بالاخرة فى العذا
ب والضلل البعيد افلم
يروا الى ما بين ايديهم و
ما خلفهم من السما والا
رض ان نشا نخسف بهم الا
رض او

نسقط عليهم كسفا

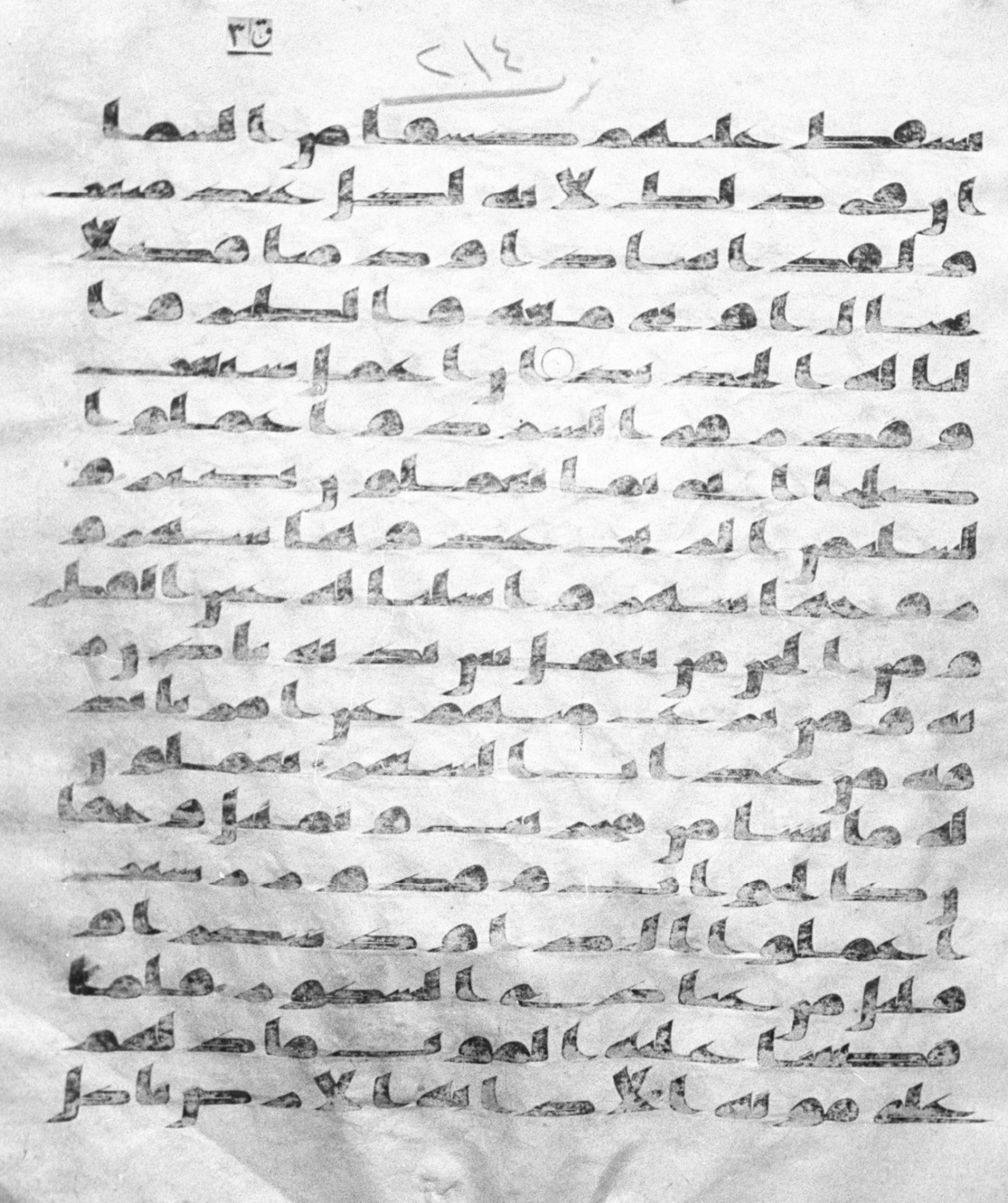

ق ٣

٢١٤

نسقط عليهم كسفا من السما
ان في ذلك لايه لكل عبد منيب
ولقد اتينا داود منا فضلا
يجبال اوبي معه والطير
والنا له الحديد ○ ان اعمل سبغت
وقدر في السرد واعملوا صلحا
اني بما تعملون بصير و
لسليمن الريح غدوها شهر ورواحها شهر
واسلنا له عين القطر
ومن الجن من يعمل بين يديه باذن
ربه ومن يزغ منهم عن امرنا
نذقه من عذاب السعير يعملون
له ما يشا من محريب وتمثيل
وجفان كالجواب وقدور راسيت
اعملوا ال داود شكرا
وقليل من عبادي الشكور فلما
قضينا عليه الموت ما دلهم
على موته الا دابه الارض تاكل

منسته فلما خر تبينت الجن ان لو
كانوا يعلمون الغيب ما لبثوا
في العذاب المهين لقد كا
ن لسبا في مسكنهم اية جنتن عن
يمين وشمال كلوا من رزق ر
بكم واشكروا له بلدة طيبة
ورب غفور فاعرضوا فار
سلنا عليهم سيل العرم وبدلنهم
بجنتيهم جنتين ذواتى اكل خمط
واثل وشى من سدر قليل
ذلك جزينهم بما كفروا وهل نجزى
الا الكفور وجعلنا بينهم وبين
القرى التى بركنا فيها قرى
ظهرة وقدرنا فيها السير سير
وا فيها ليالى واياما امنين فقالو
ا ربنا بعد بين اسفرنا وظلموا ا
نفسهم فجعلنهم احاديث وم
زقنهم كل ممزق ان فى
ذلك لايت

لكل صبار

ق٣

٢١٥

لكل صبار شكور ولقد صد
ق عليهم ابليس ظنه فاتبعوه ا
لا فريقا من المؤمنين ○ وما كان
له عليهم من سلطن الا لنعلم من
يؤمن بالاخرة ممن هو منها في
شك وربك على كل شيء حفيظ
قل ادعوا الذين زعمتم من
دون الله لا يملكون مثقال ذرة
في السموت ولا في الارض
وما لهم فيهما من شرك وما
له منهم من ظهير ولا تنفع ا
لشفعة عنده الا لمن اذن له حتى
اذا فزع عن قلوبهم قالوا
ماذا قال ربكم قالوا الحق
وهو العلي الكبير قل من يرز
قكم من السموت والارض
قل الله وانا او اياكم لعلى
هدى او في ضلل مبين قل لا تسلون

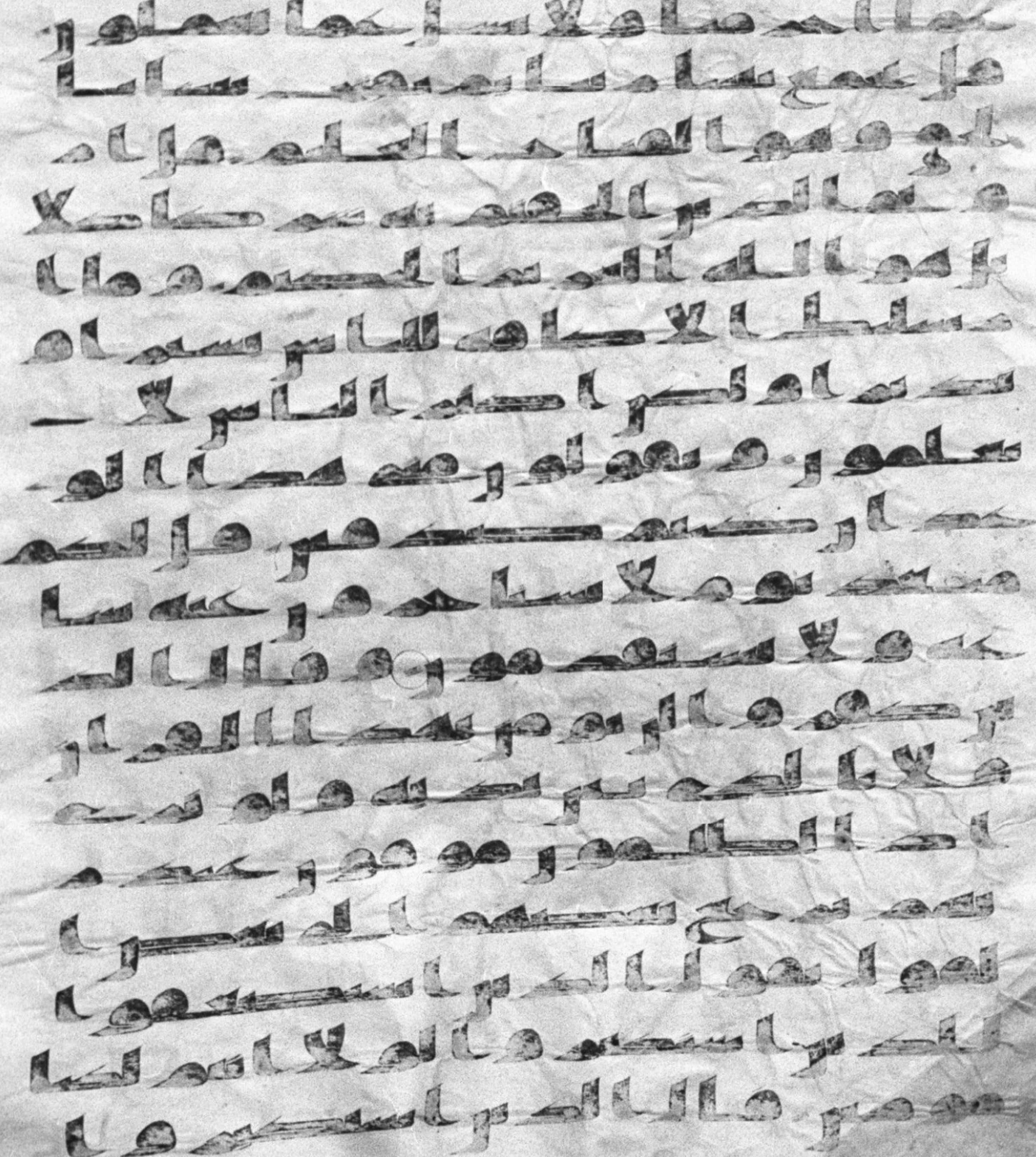

الذين است

ق ٣

٢١٦

[illegible]

صلحا فاولئك لهم جزا الضعف
بما عملوا وهم في الغرفت
امنون والذين يسعون في ايتنا
معجزين اولئك في العذاب
محضرون قل ان ربي يبسط الرزق
لمن يشا من عباده ويقدر له
وما انفقتم من شي فهو يخلفه
وهو خير الرزقين ويوم يحشرهم
جميعا ثم يقول للملئكة اهولا
اياكم كانوا يعبدون قالوا
سبحنك انت ولينا من دونهم
بل كانوا يعبدون الجن اكثرهم
بهم مومنون فاليوم لا يملك
بعضكم لبعض نفعا ولا ضر
ا ونقول للذين ظلموا ذوقوا
عذاب النار التي كنتم بها
تكذبون واذا تتلى عليهم
ايتنا بينت قالوا ما هذا الا رجل

زيدان يصدك

يصدكم عما كان
يعبد اباوكم وقالوا ما هذا
الا افك مفترى وقال الذين
كفروا للحق لما جاءهم ان هذا
الا سحر مبين وما اتينهم من كتب
يدرسونها وما ارسلنا اليهم
قبلك من نذير وكذب الذين
من قبلهم وما بلغوا معشار ما اتينهم
فكذبوا رسلى فكيف كان
نكير قل انما اعظكم بو
حدة ان تقوموا لله مثنى وفرد
ى ثم تتفكروا ما بصحبكم
من جنة ان هو الا نذير لكم بين
يدى عذاب شديد قل ما
سالتكم من اجر فهو لكم ان
اجرى الا على الله وهو على
كل شى شهيد قل ان ربى يقذ
ف بالحق علم الغيوب قل جا

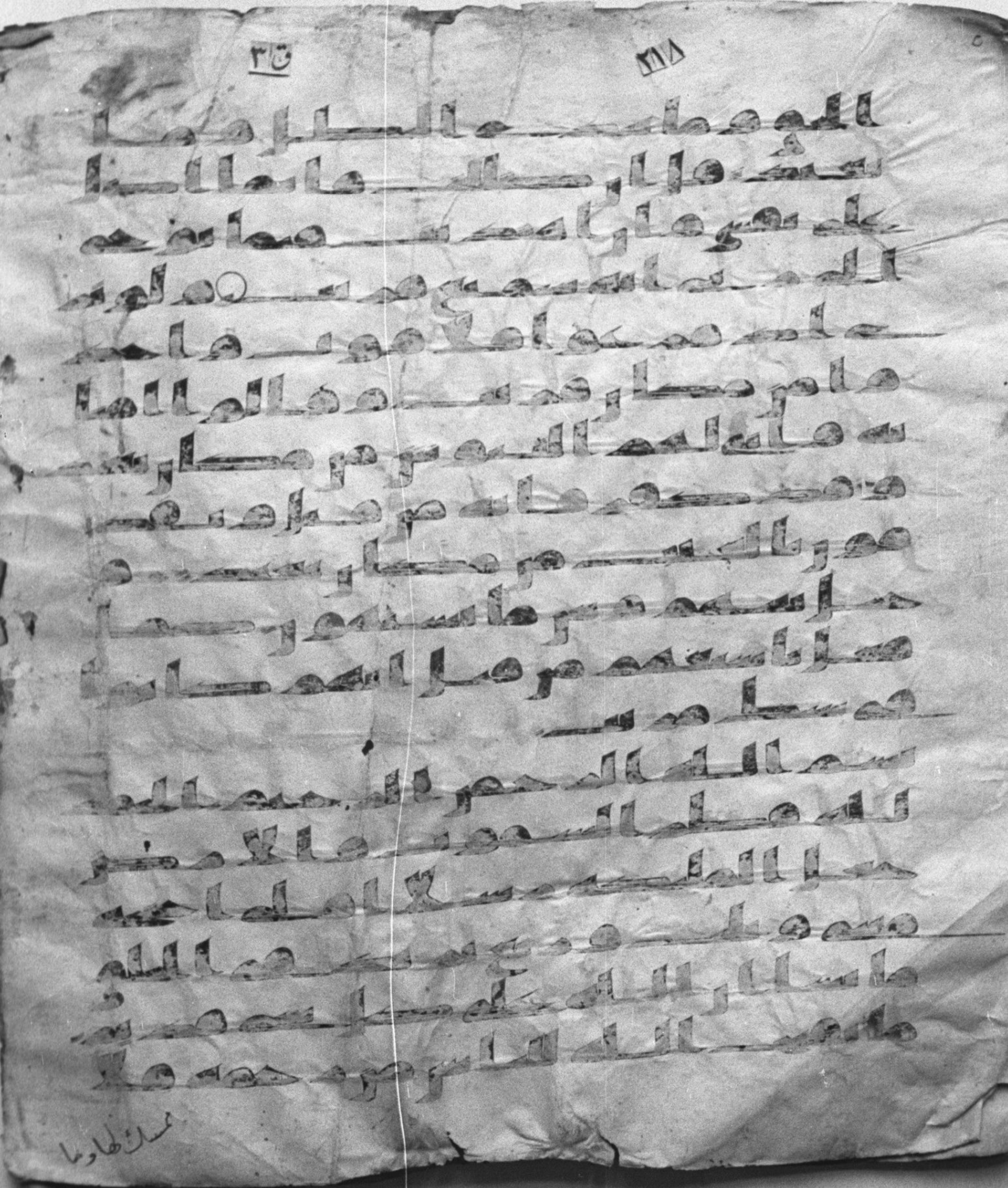
ق ٣٤
٣١٨

ق ٣

ص ٧١٨

فاطر

[illegible]

كبير افمن زين له سوء عمله فر
اه حسنا فان الله يضل من يشا و
يهدي من يشا فلا تذهب
نفسك عليهم حسرت ان ا
لله عليم بما يصنعون والله
الذي ارسل الريح فتثير سحابا
فسقنه الى بلد ميت فاحيينا
به الارض بعد موتها كذ
لك النشور من كان يريد
العزة فلله العزة جميعا اليه
يصعد الكلم الطيب والعمل
الصلح يرفعه والذين
يمكرون السيات لهم عذاب
شديد ومكر اوليك هو ي
بور ◯ والله خلقكم من تراب ثم
من نطفة ثم جعلكم ازوجا
وما تحمل من انثى ولا تضع الا
بعلمه وما يعمر من معمر ولا ينقص

من عمره الا في ك

عمره الا في كتب ان ذلك
على الله يسير وما يستوى ا
لبحران هذا عذب فرات سا
يغ شرابه وهذا ملح اجاج
ومن كل تاكلون لحما طريا و
تستخرجون حليه تلبسونها وترى
الفلك فيه موخر لتبتغوا من
فضله ولعلكم تشكرون يولج
الليل في النهار ويولج النها
ر في الليل وسخر الشمس والقمر
كل يجرى لاجل مسمى ذلكم ا
لله ربكم له الملك والذين
تدعون من دونه ما يملكون من
قطمير ان تدعوهم لا يسمعو
ا دعاكم ولو سمعوا ما ا
ستجابوا لكم ويوم القيمه يكفر
ون بشرككم ولا ينبيك مثل
خبير يايها الناس انتم الفقرا الى الله

الى الله والله هو الغنى الحميد ان
يشا يذهبكم ويات بخلق جـ
ـديد وما ذلك على الله
بعزيز ولا تزر وازرة وزر اخرى وان تد
ع مثقلة الى حملها
لا يحمل منه شى ولو كان ذا قربى ا
نما تنذر الذين يخشون ربهم
بالغيب واقاموا الصلوة ومن
تزكى فانما يتزكى لنفسـ
ـه والى الله المصير وما يستو
ى الاعمى والبصير ولا الظلمت
ولا النور ○ ولا الظل ولا الحر
ور وما يستوى الاحيا ولا ا
لاموت ان الله يسمع من يشا
وما انت بمسمع من فى القبو
ر ان انت الا نذير انا ارسلنك
بالحق بشيرا ونذيرا وان من امة
الا خلا فيها نذير وان يكذبوك

فقد كذب الذين من

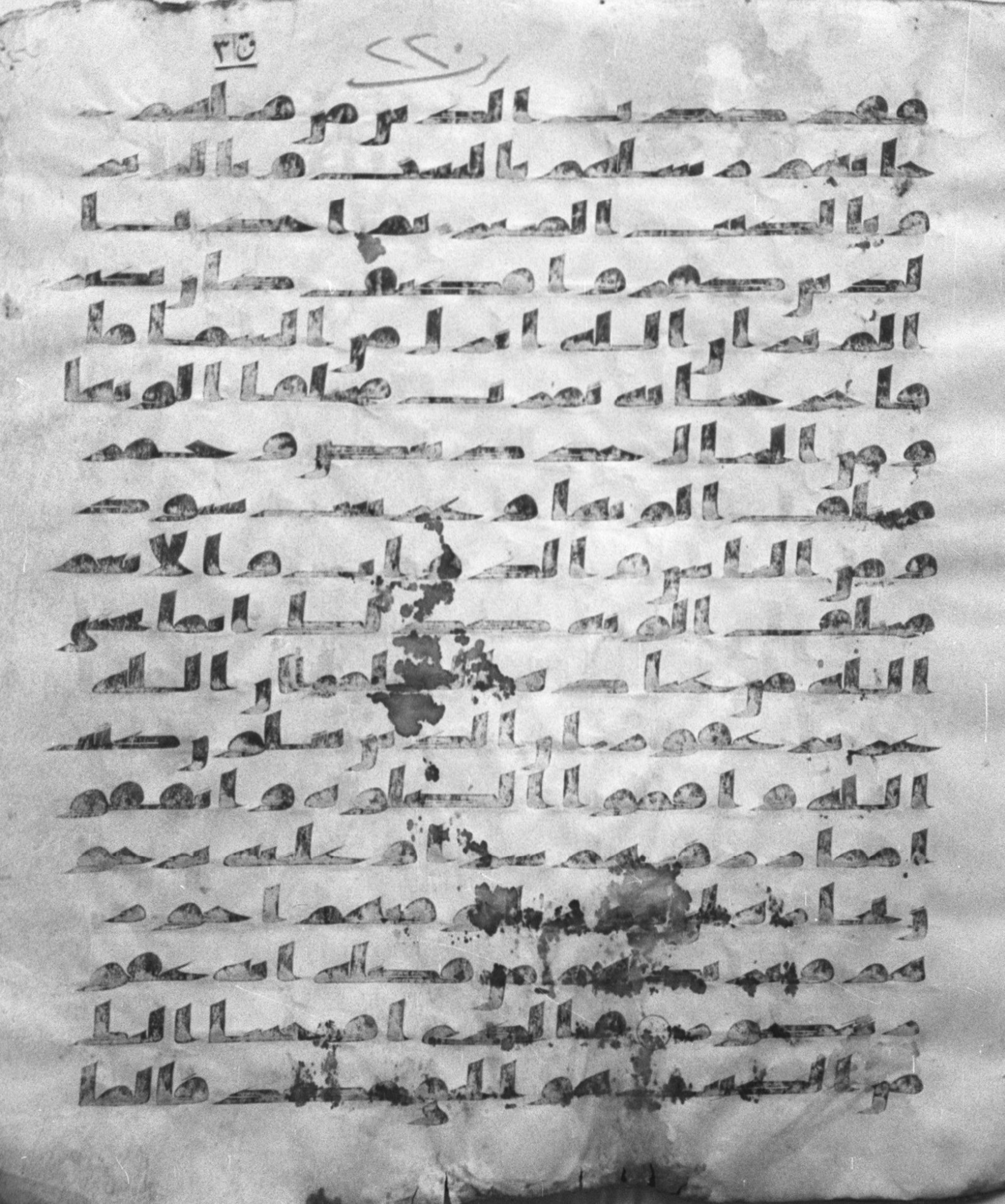

ين يديه ان الله بعباده لخبير بصير
ثم اورثنا الكتب الذين ا
صطفينا من عبادنا فمنهم ظلم
لنفسه ومنهم مقتصد ومنهم
سبق بالخيرت باذن الله ذلك
هو الفضل الكبير جنت عد
ن يدخلونها يحلون فيها من اسو
ر من ذهب ولولوا ولباسهم
فيها حرير وقالوا الحمد لله
الذي اذهب عنا الحزن ان ربنا
لغفور شكور الذي احلنا دا
ر المقامة من فضله لا يمسنا فيها
نصب ولا يمسنا فيها لغوب وا
لذين كفروا لهم نار جهنم لا
يقضى عليهم فيموتوا ولا يخفف
عنهم من عذابها كذلك نجزى
كل كفور وهم يصطرخون
فيها ربنا اخرجنا نعمل صلحا غير

الذى كنا نعمل

ق ٣

٢٢١

الذي كنا نعمل اولم نعمركم
ما يتذكر فيه من تذكر وجاكم
النذير فذوقوا فما للظلمين من
نصير ان الله علم غيب السموت و
الارض انه عليم بذات الصد
ور هو الذي جعلكم خلئف في الا
رض فمن كفر فعليه كفره ولا
يزيد الكفرين كفرهم عند
ربهم الا مقتا ولا يزيد الكفر
ين كفرهم الا خسارا قل ارءيتم شركا
كم الذين تدعون من دون الله
اروني ماذا خلقوا من الارض
ام لهم شرك في السموت ام
اتينهم كتبا فهم على بينت منه
بل ان يعد الظلمون بعضهم بعضا
الا غرورا ان الله يمسك ا
لسموت والارض ان تزولا ولئن
زالتا ان امسكهما من احد

بعده انه كان حليما غفورا و
اقسموا بالله جهد ايمنهم لئن
جاءهم نذير ليكونن اهدى من ا
حدى الامم فلما جاءهم نذير
ما زادهم الا نفورا استكبر
ا في الارض ومكر السيئ ولا
يحيق المكر السيئ الا باهله فهل
ينظرون الا سنت الاولين فلن
تجد لسنت الله تبديلا ولن تجد
لسنت الله تحويلا اولم يسيرو
ا في الارض فينظروا كيف
كان عقبة الذين من قبلهم وكا
نوا اشد منهم قوة وما كا
ن الله ليعجزه من شيء في السمو
ت ولا في الارض انه كان عليما
قديرا ولو يؤاخذ الله الناس
بما كسبوا ما ترك على ظهرها
من دابة ولكن يؤخرهم

الى اجل مسمى

ق ٣

الى اجل مسمى فاذا جا اجلهم
فان الله كان بعباده بصيرا

بسم الله الرحمن الرحيم يس
والقران الحكيم انك لمن المر
سلين على صرط مستقيم تنزيل ا
لعزيز الرحيم لتنذر قوما ما ا
نذر اباوهم فهم غفلون
لقد حق القول على اكثرهم
فهم لا يومنون انا جعلنا فى ا
عنقهم اغللا فهى الى الاذقن فهم
مقمحون وجعلنا من بين ايديهم سدا
ومن خلفهم سدا فاغ
شينهم فهم لا يبصرون وسوا
عليهم ءانذرتهم ام لم تنذر
هم لا يومنون انما تنذر من ا
تبع الذكر وخشى الرحمن بالغيب
فبشره بمغفرة واجر كريم انا نحن

انا نحن نحى الموتى ونكتب ما
قدموا واثرهم وكل شى ا
حصينه فى امم مبين واضر
ب لهم مثلا اصحب القرية اذ
جاها المرسلون اذ ارسلنا ا
ليهم اثنين فكذبوهما فعز
زنا بثلث فقالوا انا اليكم مرسلو
ن قالوا ما انتم الا بشر مثلنا و
ما انزل الرحمن من شى ان انتم
الا تكذبون قالوا ربنا يعلم
انا اليكم لمرسلون وما علينا
الا البلغ المبين قالوا انا تطير
نا بكم لين لم تنتهوا لنرجمنكم
وليمسنكم منا عذاب اليم
قالوا طئركم معكم ائن ذ
كرتم بل انتم قوم مسرفون و
جا من اقصا المدينة رجل يسعى
قال يقوم اتبعوا المرسلين اتبعوا

من لا يسلكم اجرا وهم مهتدو
ن ○ ومالى لا اعبد الذى فطر
نى واليه ترجعون ءاتخذ من دو
نه الهه ان يردن الرحمن بضر
لا تغن عنى شفعتهم شيا ولا ينقذ
ون انى اذا لفى ضلل مبين انى
امنت بربكم فاسمعون قيل ا
دخل الجنه قال يليت قومى يعلمو
ن بما غفر لى ربى وجعلنى من ا
لمكرمين وما انزلنا على قو
مه من بعده من جند من السما و
ما كنا منزلين ان كانت الا
صيحه وحده فاذا هم خمد
ون يحسره على العباد ما يا
تيهم من رسول الا كانوا به
يستهزءون الم يروا كم ا
هلكنا قبلهم من القرون انهم
اليهم لا يرجعون ○ وان كل لما

[illegible]
[illegible]
[illegible]
[illegible]
[illegible]
[illegible]
[illegible]
[illegible]
[illegible]
[illegible]
[illegible]
[illegible]
[illegible]
[illegible]
[illegible]
[illegible]
[illegible]
[illegible]

لهم من ظلمه ما بركا

ق ٣

٢٢٤

[illegible]

من مرقدنا هذا ما وعد الرحمن
وصدق المرسلون ان كانت
الا صيحة وحدة فاذا هم جميع
لدينا محضرون فاليوم لا تظلم
نفس شيا ولا تجزون الا ما كنتم
تعملون ان اصحب الجنة اليوم
في شغل فكهون هم وازوجهم
في ظلل على الارائك متكون
لهم فيها فكهة ولهم ما يدعو
ن سلم قولا من رب رحيم وامتز
وا اليوم ايها المجرمون الم
اعهد اليكم يبني ادم ان لا تعبد
وا الشيطن انه لكم عدو مبين
وان اعبدوني هذا صرط
مستقيم ○ ولقد اضل منكم جبلا
كثيرا افلم تكونوا تعقلون هذ
ه جهنم التي كنتم توعدون ا
صلوها اليوم بما كنتم تكفرون

[illegible]

اليوم نختم على افوههم وتكلمنا
ايديهم وتشهد ارجلهم بما كا
نوا يكسبون ولو نشا لطمسنا على
اعينهم فاستبقوا الصرط فانى
يبصرون ولو نشا لمسخنهم على
مكنتهم فما استطعوا مضيا
ولا يرجعون ومن نعمره ننكسه
في الخلق افلا يعقلون وما علمنه
الشعر وما ينبغي له ان هو الا ذ
كر وقران مبين لينذر من كان حيا
ويحق القول على الكفرين اولم
يروا انا خلقنا لهم مما عملت ا
يدينا انعما فهم لها ملكون ○ و
ذللنها لهم فمنها ركوبهم و
منها ياكلون ولهم فيها منفع و
مشرب افلا يشكرون واتخذ
وا من دون الله الهة لعلهم ينص
رون لا يستطيعون نصرهم وهم لهم

جند محضرون فلا يحزنك قولهم
انا نعلم ما يسرون وما يعلنون ا
ولم ير الانسن انا خلقنه من نطفه
فاذا هو خصيم مبين وضرب
لنا مثلا ونسى خلقه قال من
يحى العظم وهى رميم قل يحييها
الذى انشاها اول مره وهو بكل
خلق عليم الذى جعل لكم من
الشجر الاخضر نارا فاذا انتم
منه توقدون اوليس الذى
خلق السموت والارض بقدر
على ان يخلق مثلهم بلى وهو الخلق
العليم ○ انما امره اذا اراد
شيا ان يقول له كن فيكون فسبحن
الذى بيده ملكوت كل شى و
اليه ترجعون

بسم الله الرحمن الرحيم وا
لصفت صفا فالزجرت زجرا

فالتاليات ذكرا

فالله [illegible]
[illegible]
[illegible]
[illegible]
[illegible]
[illegible]
الصلوة [illegible]
[illegible]
[illegible]
[illegible]
[illegible]
[illegible] ○ [illegible]
[illegible]
[illegible]
[illegible]
[illegible]
[illegible]

الاولون قل نعم وانتم دخر
ون فانما هي زجرة وحدة
فاذا هم ينظرون وقالوا
يويلنا هذا يوم الدين ۝ هذ
ا يوم الفصل الذي كنتم به
تكذبون احشروا الذين
ظلموا وازوجهم وما كا
نوا يعبدون من دون الله فا
هدوهم الى صرط الجحيم
وقفوهم انهم مسولون ما
لكم لا تنصرون بل هم اليوم
مستسلمون واقبل بعضهم على
بعض يتسالون قالوا انكم كنتم
تاتوننا عن اليمين قالوا بل لم تكو
نوا مومنين وما كان لنا عليكم من سلطـ
ـن بل كنتم قوما طغين فحق علينا
قول ربنا انا لذايقون فاغو
ينكم انا كنا غوين فانهم

يومئذ في العذاب مشتركو
ن انا كذلك نفعل بالمجرمين
انهم كانوا اذا قيل لهم لا
اله الا الله يستكبرون ويقو
لون اينا لتاركوا الهتنا لشـ
ـعر مجنون بل جا بالحق وصدق ا
لمرسلين انكم لذايقوا ا
لعذاب الاليم وما تجزو
ن الا ما كنتم تعملون الا عباد
الله المخلصين ○ اوليك لهم
رزق معلوم فوكه وهم
مكرمون في جنت النعيم
على سرر متقبلين يطاف عليهم
بكاس من معين بيضا لذة للشـ
ـربين لا فيها غول ولا هم عنها
ينزفون وعندهم قصرت
الطرف عين كانهن بيض
مكنون فاقبل بعضهم على بعض

ق ٣

٢٢٨

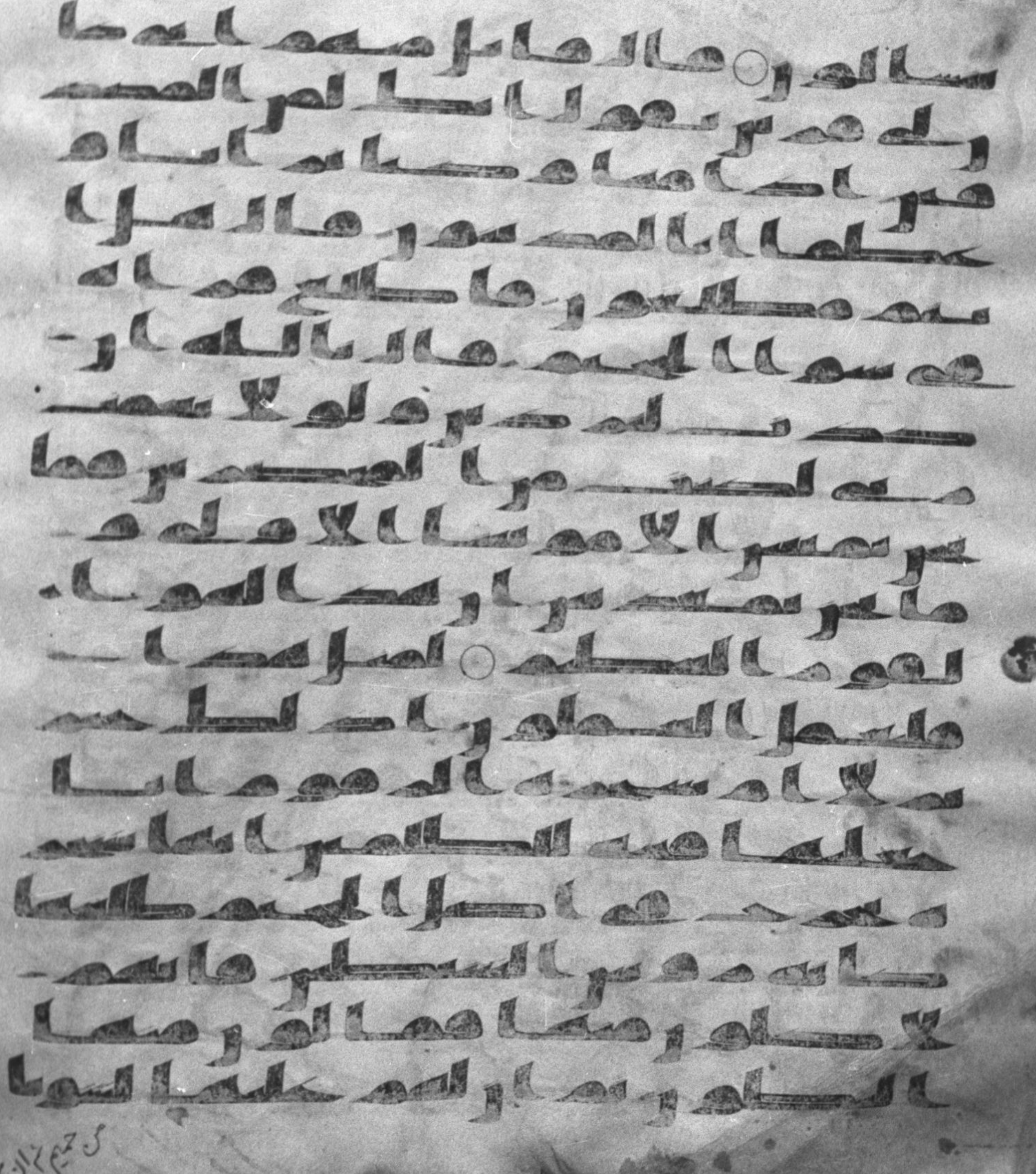

ق ٣١

٢٢٨

ذلك نتلوه عليك من الايت والذكر الحكيم ان مثل عيسى عند الله كمثل ادم خلقه من تراب ثم قال له كن فيكون الحق من ربك فلا تكن من الممترين ○ فمن حاجك فيه من بعد ما جاءك من العلم فقل تعالوا ندع ابناءنا وابناءكم ونساءنا ونساءكم وانفسنا وانفسكم ثم نبتهل فنجعل لعنت الله على الكذبين ان هذا لهو القصص الحق وما من اله الا الله وان الله لهو العزيز الحكيم فان تولوا فان الله عليم بالمفسدين قل يأهل الكتب تعالوا الى كلمة سواء بيننا وبينكم الا نعبد الا الله ولا نشرك به شيا ولا يتخذ بعضنا بعضا اربابا من دون الله فان تولوا فقولوا اشهدوا بانا مسلمون يأهل الكتب لم تحاجون فى ابرهيم وما انزلت التورية والانجيل الا من بعده افلا تعقلون ○ ها انتم هؤلاء حججتم فيما لكم به علم فلم تحاجون فيما ليس لكم به علم والله يعلم وانتم لا تعلمون ما كان ابرهيم يهوديا ولا نصرانيا ولكن كان حنيفا مسلما

الهة دون الله تريدون فما
ظنكم برب العلمين فنظر
نظرة في النجوم فقال اني
سقيم فتولوا عنه مدبرين ○ فرا
غ الى الهتهم فقال الا تا
كلون ما لكم لا تنطقون فرا
غ عليهم ضربا باليمين فاقبلو
ا اليه يزفون قال اتعبدون ما
تنحتون والله خلقكم وما
تعملون قالوا ابنوا له بنينا فا
لقوه في الجحيم فارادوا
به كيدا فجعلنهم الاسفلين و
قال اني ذاهب الى ربي سـ
يهدين رب هب لي من ا ∴
لصلحين ○ فبشرنه بغلم حليم فلما
بلغ معه السعي قال يبني اني ا
رى في المنام اني اذبحك فانظ
ر ماذا ترى قال يابت

افعل ما تؤمر

ابت افعل ما تومر ستجدنى ان شا
الله من الصبرين فلما اسلما
وتله للجبين ونديه ان يا ابر
هيم قد صدقت الرءيا
انا كذلك نجزى المحسنين
ان هذا لهو البلؤا المبين و
فديه بذبح عظيم وتر
كنا عليه فى الاخرين سلم
على ابرهيم كذلك نجز
ى المحسنين ○ انه من عبادنا المو
منين وبشرنه باسحق نبيا من ا
لصلحين وبركنا عليه وعلى
اسحق ومن ذريتهما محسن و
ظلم لنفسه مبين ولقد مننا
على موسى وهرون ونجينهما
وقومهما من الكرب ا
لعظيم ونصرنهم فكانو
هم الغلبين واتينهما الكتب

المستبين وهدينهما الصرط
المستقيم وتركنا عليهما في
الاخرين سلم على موسى وهرون
انا كذلك نجزي المحسنين
انهما من عبادنا المؤمنين وا
ن الياس لمن المرسلين اذ قال
لقومه الا تتقون اتدعون
بعلا وتذرون احسن الخلقين
الله ربكم ورب اباكم
الاولين فكذبوه فانهم لمحضرون
الا عباد الله المخلصين
وتركنا عليه في الاخرين سلم
على ال ياسين انا كذلك نجزي
المحسنين انه من عبادنا المؤمن
ين وان لوطا لمن المرسلين اذ
نجينه واهله اجمعين الا عجوز
ا في الغبرين ثم دمرنا الاخ
رين وانكم لتمرون عليهم مصبحين

وبالليل افلا تعقـ

١٥٠

ق ٣

٢٠

[illegible]

[illegible]

[illegible]

[illegible]

[illegible]

[illegible]

[illegible]

[illegible]

[illegible]

[illegible]

[illegible]

[illegible]

[illegible]

[illegible]

[illegible]

[illegible]

[illegible]

[illegible]

ام لكم سلطن مبين فاتوا
بكتبكم ان كنتم صدقين
وجعلوا بينه وبين الجنة نسبا
ولقد علمت الجنة انهم لمحضر
ون سبحن الله عما يصفون ا
لا عباد الله المخلصين ○ فا
نكم وما تعبدون ما انتم عليه
بفتنين الا من هو صال الجحيم و
ما منا الا له مقام معلوم وا
نا لنحن الصافون وانا لنحن المسبحو
ن وان كانوا ليقولون لو ان
عندنا ذكرا من الاولين لكنا
عباد الله المخلصين فكفروا
به فسوف يعلمون ○ ولقد
سبقت كلمتنا لعبادنا المرسلين
انهم لهم المنصورون وان
جندنا لهم الغلبون فتول عنهم
حتى حين وابصرهم فسوف

يبصرون

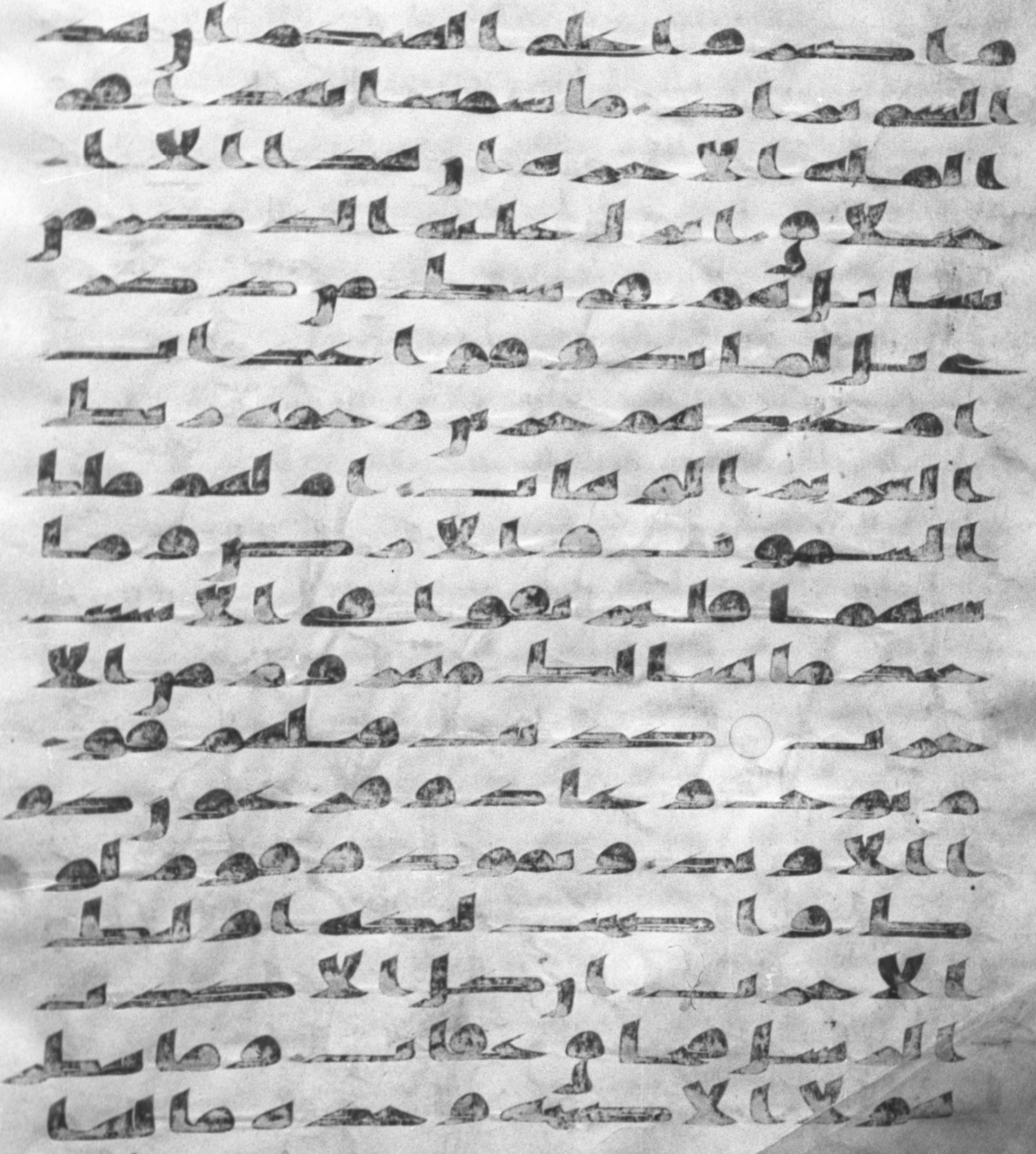

من فواق وقالوا

ق ٣

ر ٢٢٢

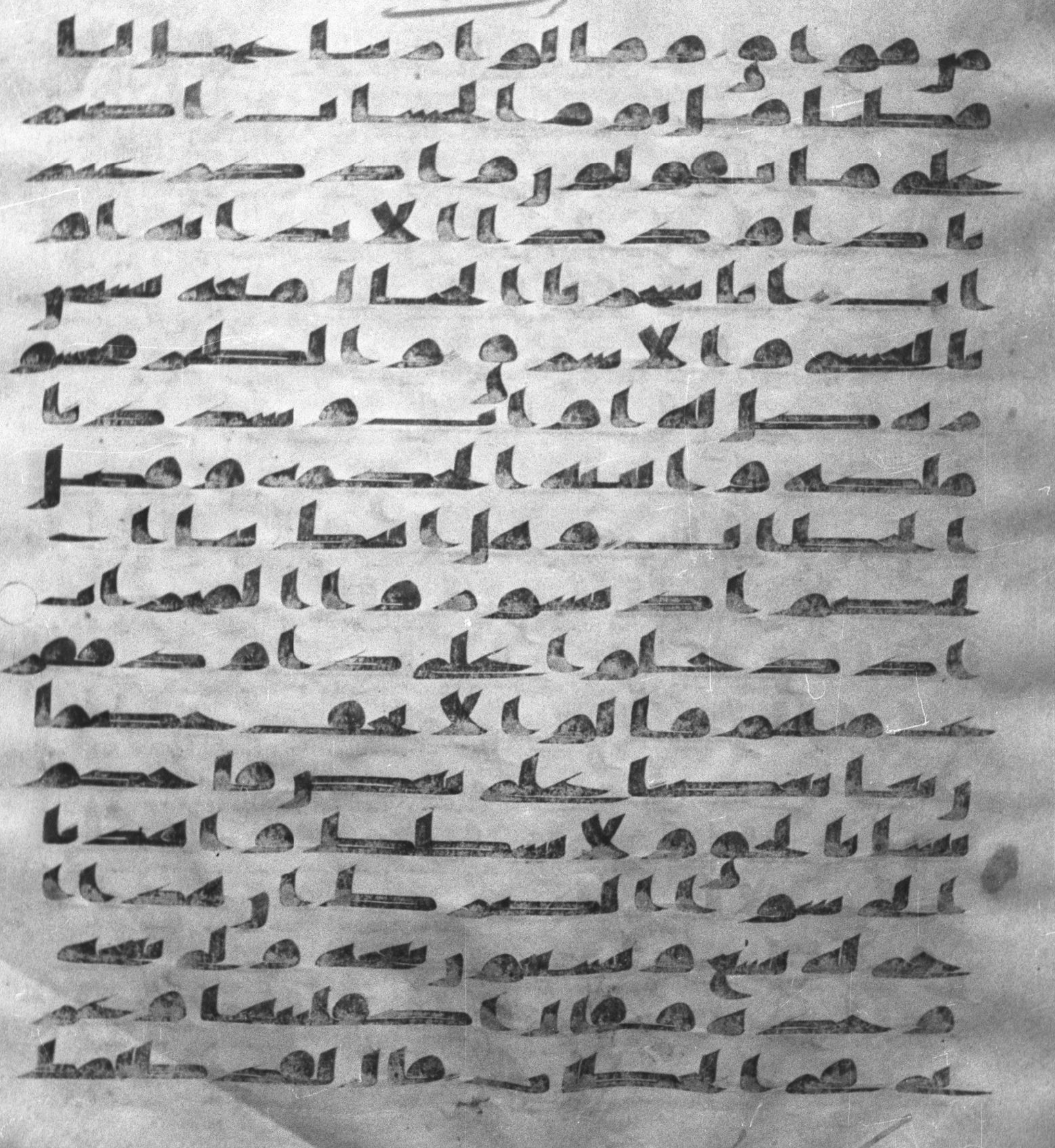

سوال نعجتك الى نعاجه وان كثير
ا من الخلطا ليبغى بعضهم على
بعض الا الذين امنوا وعملو
ا الصلحت وقليل ما هم و
ظن داود انما فتنه فا
ستغفر ربه وخر ركعا واناب
فغفرنا له ذلك وان له عندنا
لزلفى وحسن ماب يداود ا
نا جعلنك خليفة فى الارض فا
حكم بين الناس بالحق ولا تتبع ا
لهوى فيضلك عن سبيل الله ا
ن الذين يضلون عن سبيل الله لهم
عذاب شديد بما نسوا يوم
الحساب وما خلقنا السما وا
لارض وما بينهما بطلا ذلك
ظن الذين كفروا فويل للذين
كفروا من النار ام نجعل الذ
ين امنوا وعملوا الصلحت

كالمفسدين فى الارض

كالمفسدين فى الارض ام
نجعل المتقين كالفجار كتب
انزلنه اليك مبرك ليدبرو
ا ايته وليتذكر اولوا الالبب
ووهبنا لداود سليمن نعم
العبد انه اواب اذ عرض
عليه بالعشى الصفنت ا
لجياد فقال انى احببت
حب الخير عن ذكر ربى حتى
تورت بالحجاب ردوها
على فطفق مسحا بالسوق والا
عنق ولقد فتنا سليمن والقينا
على كرسيه جسدا ثم اناب
قال رب اغفر لى وهب لى
ملكا لا ينبغى لاحد من بعدى
انك انت الوهاب فسخرنا
له الريح تجرى بامره رخا
حيث اصاب والشيطين كل

٢٣٤

ق ٣

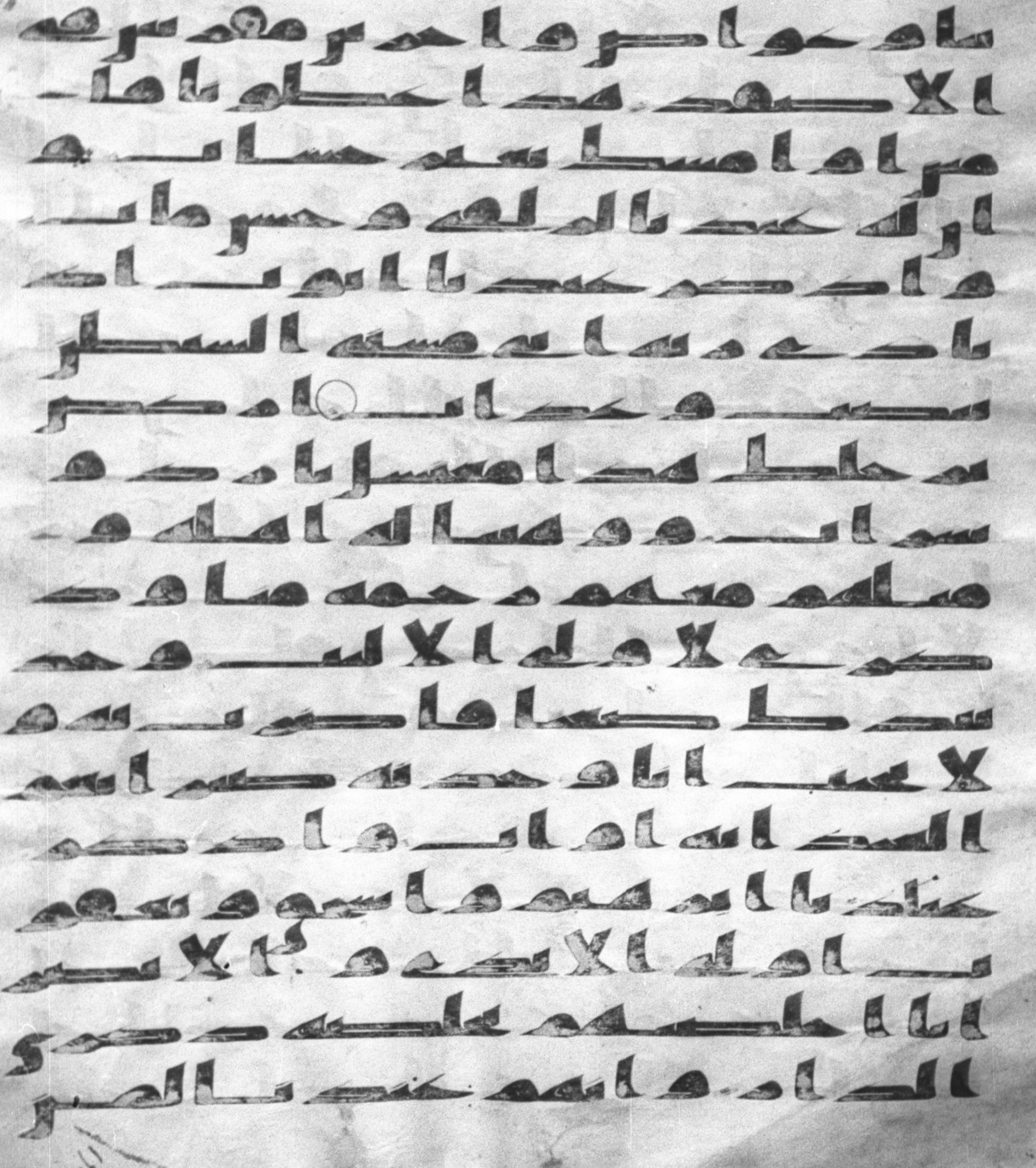

ق ٣

ر ٢٤٤

[illegible]

لا مرحبا بكم انتم قدمتموه
لنا فبئس القرار قالوا ربنا
من قدم لنا هذا فزده عذا
با ضعفا في النار ○ وقالوا
ما لنا لا نرى رجالا كنا نعد
هم من الاشرار اتخذنهم سخر
يا ام زاغت عنهم الابصر
ان ذلك لحق تخاصم اهل النا
ر قل انما انا منذر وما من
اله الا الله الوحد القهار
رب السموت والارض
وما بينهما العزيز الغفار
قل هو نبؤا عظيم انتم عنه معر
ضون ما كان لي من علم بالملا
الاعلى اذ يختصمون ان يوحى
الي الا انما انا نذير مبين اذ
قال ربك للملئكة اني خلق
بشرا من طين ○ فاذا سويته

ونفخت فيه من روحى فقعوا
له سجدين فسجد الملئكة ك
لهم اجمعون الا ابليس استكبر
وكان من الكفرين قال يابليس
ما منعك ان تسجد لما خلقت
بيدى استكبرت ام كنت
من العالين قال انا خير منه خلقتنى
من نار وخلقته من طين قال فا
خرج منها فانك رجيم وان
عليك لعنتى الى يوم الدين قال
رب فانظرنى الى يوم يبعثون
قال فانك من المنظرين الى يو
م الوقت المعلوم ○ قال فبعز
تك لاغوينهم اجمعين الا عبا
دك منهم المخلصين قال فالحق
والحق اقول لاملان جهنم منك و
ممن تبعك منهم اجمعين قل ما ا
سلكم عليه من اجر وما انا من

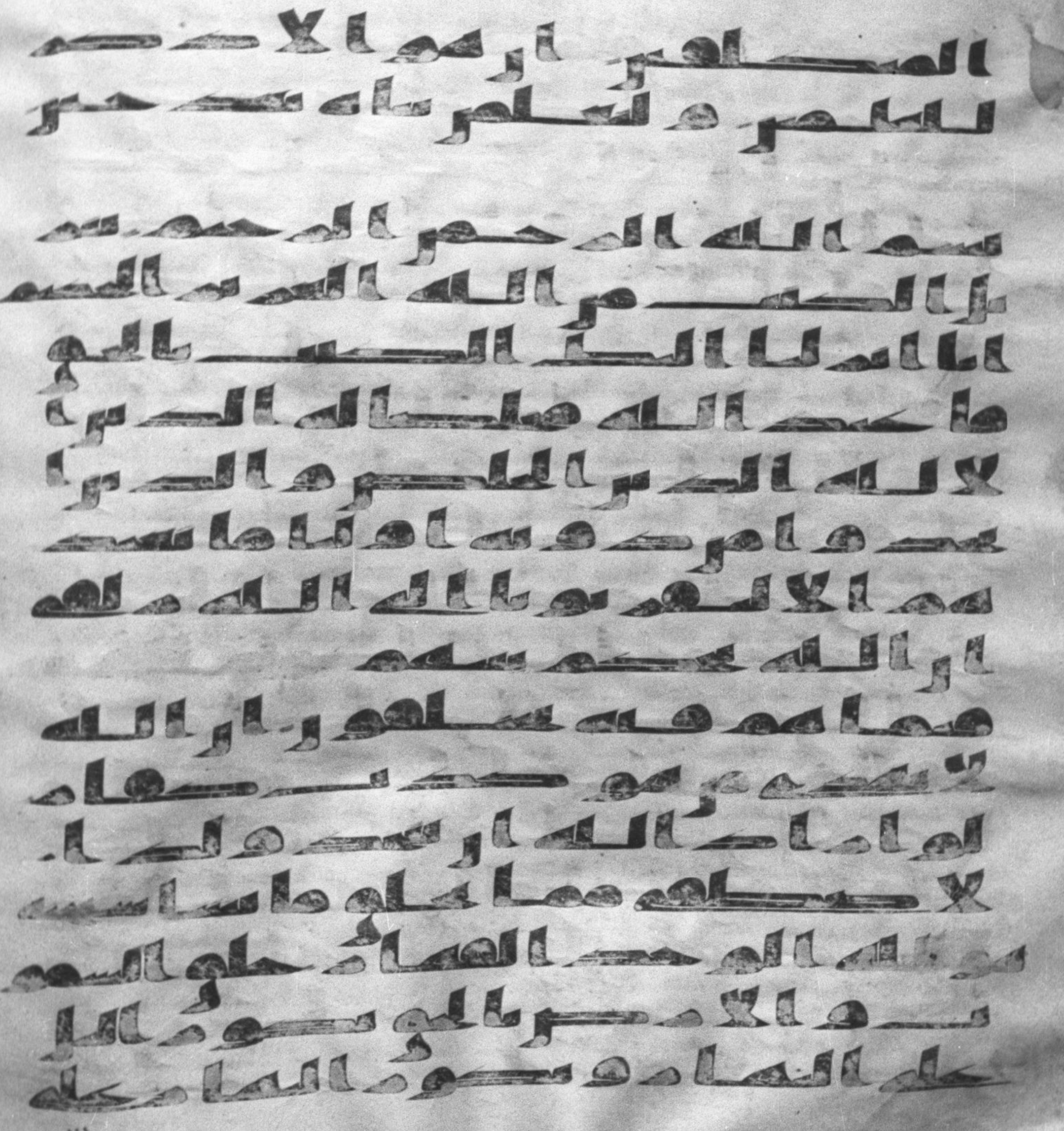

الليل و سيزادع

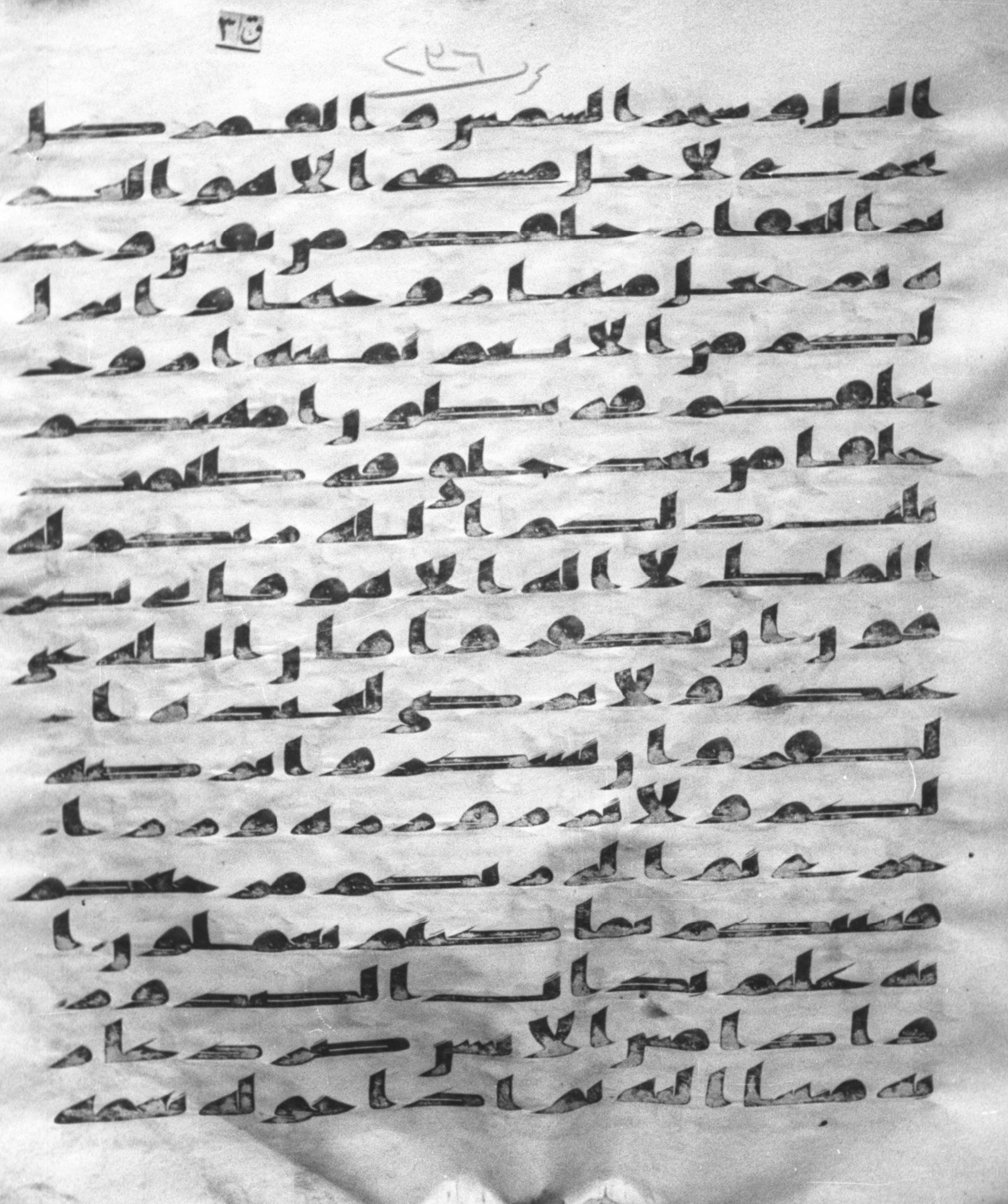
ق ٣
٢٣٦

منه نسى ما كان يدعوا اليه من قبل
وجعل لله اندادا ليضل عن
سبيله قل تمتع بكفرك قليلا
انك من اصحب النار امن هو
قنت انا اليل سجدا وقائما
يحذر الاخرة ويرجوا رحمة
ربه قل هل يستوى الذين يعلمو
ن والذين لا يعلمون انما يتذ
كر اولوا الالبب قل يعباد
الذين امنوا اتقوا ربكم للذ
ين احسنوا فى هذه الدنيا
حسنة وارض الله وسعة انما
يوفى الصبرون اجرهم بغير
حساب قل انى امرت ان ا
عبد الله مخلصا له الدين وا
مرت لان اكون اول المسلمين
قل انى اخاف ان عصيت ربى
عذاب يوم عظيم قل

الله اعبد مخلصا

الله اعبد مخلصا له ديني فا
عبدوا ما شئتم من دونه قل ا
ن الخسرين الذين خسروا انفسهم
واهليهم يوم القيمة الا ذ
لك هو الخسران المبين لهم م
ن فوقهم ظلل من النار ومن
تحتهم ظلل ذلك يخوف ا
لله به عباده يعباد فاتقون
والذين اجتنبوا الطغوت ا
ن يعبدوها وانابوا الى الله لهم
البشرى فبشر عباد الذين
يستمعون القول فيتبعون احسنه
اولئك الذين هدىهم الله و
اولئك هم اولوا الالبب ا
فمن حق عليه كلمة العذاب
افانت تنقذ من في النار لكن
الذين اتقوا ربهم لهم غرف
من فوقها غرف مبنية تجري من

تحتها الانهر وعد الله لا يخلف
الله الميعاد الم تر ان الله
انزل من السما ما فسلكه ينبيع فى
الارض ثم يخرج به زرعا
مختلفا الونه ثم يهيج فتريه
مصفرا ثم يجعله حطما ان فى
ذلك لذكرى لاولى الالبب ○
افمن شرح الله صدره للا
سلم فهو على نور من ربه فويل
للقسية قلوبهم من ذكر الله
اولئك فى ضلل مبين الله نزل
احسن الحديث كتبا متشبها مثنى
تقشعر منه جلود الذين يخشون
ربهم ثم تلين جلودهم وقلوبهم
الى ذكر الله ذلك هدى
الله يهدى به من يشا ومن يضلل
الله فما له من هاد افمن يتقى
بوجهه سو العذاب يوم القيمة

وقيل للظالمين

ق ٣

٢٤٨

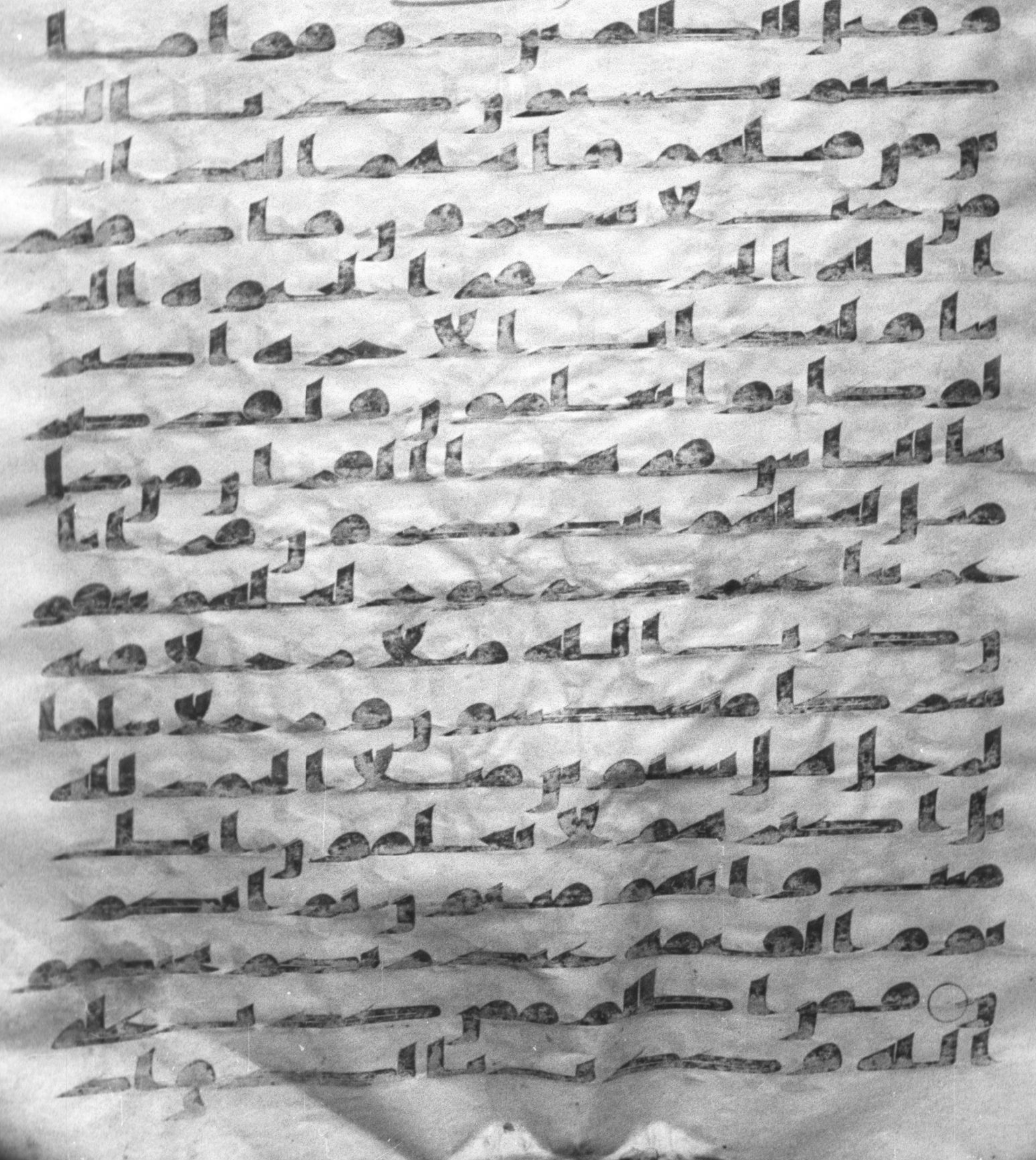

جاه اليس فى جهنم مثوى للكفر
ين والذى جا بالصدق وصد
ق به اوليك هم المتقون لهم
ما يشاون عند ربهم ذلك
جزا المحسنين ليكفر الله عنهم
اسوا الذى عملوا ويجزيهم ا
جرهم باحسن الذى كانوا يعملو
ن اليس الله بكاف عبده ويخو
فونك بالذين من دونه ومن
يضلل الله فما له من هاد ومن
يهد الله فما له من مضل اليس ا
لله بعزيز ذى انتقام ولين سا
لتهم من خلق السموت والار
ض ليقولن الله قل افريتم ما
تدعون من دون الله ان اراد
نى الله بضر هل هن كشفت ضر
ه او ارادنى برحمة هل هن
ممسكت رحمته قل حسبى الله

عليه توكلت

عليه يتوكل المتوكلون وقل يقو
م اعملوا على مكانتكم انى
عامل فسوف تعلمون من ياتيه عذ
اب يخزيه ويحل عليه عذاب
مقيم انا انزلنا عليك الكتب
للناس بالحق فمن اهتدى فلنفسه
ومن ضل فانما يضل عليها و
ما انت عليهم بوكيل الله يتو
فى الانفس حين موتها والتى لم
تمت فى منامها فيمسك التى
قضى عليها الموت ويرسل ا
لاخرى الى اجل مسمى ان فى ذ
لك لايت لقوم يتفكرون ا
م اتخذوا من دون الله شفعا
قل اولو كانوا لا يملكون شيا
ولا يعقلون قل لله الشفعة
جميعا له ملك السموت والا
رض ثم اليه ترجعون واذا

كر الله وحده اشمازت قلو
ب الذين لا يومنون بالاخرة و
اذا ذكر الذين من دونه
اذا هم يستبشرون قل اللهم
فاطر السموت والارض علم
الغيب والشهدة انت تحكم
بين عبادك في ما كانوا فيه
يختلفون ولو ان للذين ظلموا ما
في الارض جميعا ومثله معه
لافتدوا به من سوء العذاب
يوم القيمة وبدا لهم من الله
ما لم يكونوا يحتسبون وبدا
لهم سيات ما كسبوا وحاق
بهم ما كانوا به يستهزون فا
ذا مس الانسن ضر دعانا ثم
اذا خولنه نعمة منا قال انما
اوتيته على علم بل هي فتنة و
لكن اكثرهم لا يعلمون قد

ق٣

٤٠

وا الصلحت انا لا نضيع اجر من ا
حسن عملا اولىك لهم جنت عدن
تجرى من تحتهم ا
لانهر يحلون فيها من اسور من
ذهب ويلبسون ثيابا خضرا من سندس
واستبرق متكين فيها على الاريك نعم
الثواب وحسنت مرتفقا واضرب
لهم مثلا رجلين جعلنا لاحدهما
جنتين من اعنب وحففنهما بنخل
وجعلنا بينهما زرعا كلتا الجنتين
اتت اكلها ولم تظلم منه شيا
وفجرنا خللهما نهرا وكان له
ثمر فقال لصحبه وهو يحاوره انا
اكثر منك مالا واعز نفرا ودخل
جنته وهو ظالم لنفسه قال ما اظن
ان تبيد هذه ابدا وما اظن الساعة
قايمة ولين رددت الى ربى لاجدن
خيرا منها منقلبا

فرطت فى جنب الله وان كنت
لمن السخرين او تقول لو ان الله
هدانى لكنت من المتقين او
تقول حين ترى العذاب لو ا
ن لى كره فاكون من المحسن
ين بلى قد جاءتك ايتى فكذبت
بها واستكبرت وكنت من ا
لكفرين ويوم القيمه ترى الذ
ين كذبوا على الله وجوههم
مسوده اليس فى جهنم مثوى
للمتكبرين وينجى الله الذين ا
تقوا بمفازتهم لا يمسهم السو
ء ولا هم يحزنون الله خلق كل
شى وهو على كل شى وكيل له
مقاليد السموت والارض و
الذين كفروا بايت الله او
لئك هم الخسرون ○ قل افغير
الله تامرونى اعبد ايها
الجهلون

ولقد اوحى

١٧ ق٣ ٢٤١

ولقد اوحى اليك والى الذي
ن من قبلك لين اشركت ليحبط
عملك ولتكونن من الخسرين بل
الله فاعبد وكن من الشكرين
وما قدروا الله حق قدره و
الارض جميعا قبضته يوم ا
لقيمة والسموت مطويت
بيمينه سبحنه وتعلى عما يشركو
ن ونفخ في الصور فصعق من
في السموت ومن في الارض
الا من شا الله ثم نفخ فيه اخ
رى فاذا هم قيم ينظرون و
اشرقت الارض بنور ربها
ووضع الكتب وجاي بالنبي
ن والشهدا وقضي بينهم بالحق و
هم لا يظلمون ووفيت كل
نفس ما عملت وهو اعلم بما
يفعلون وسيق الذين كفروا

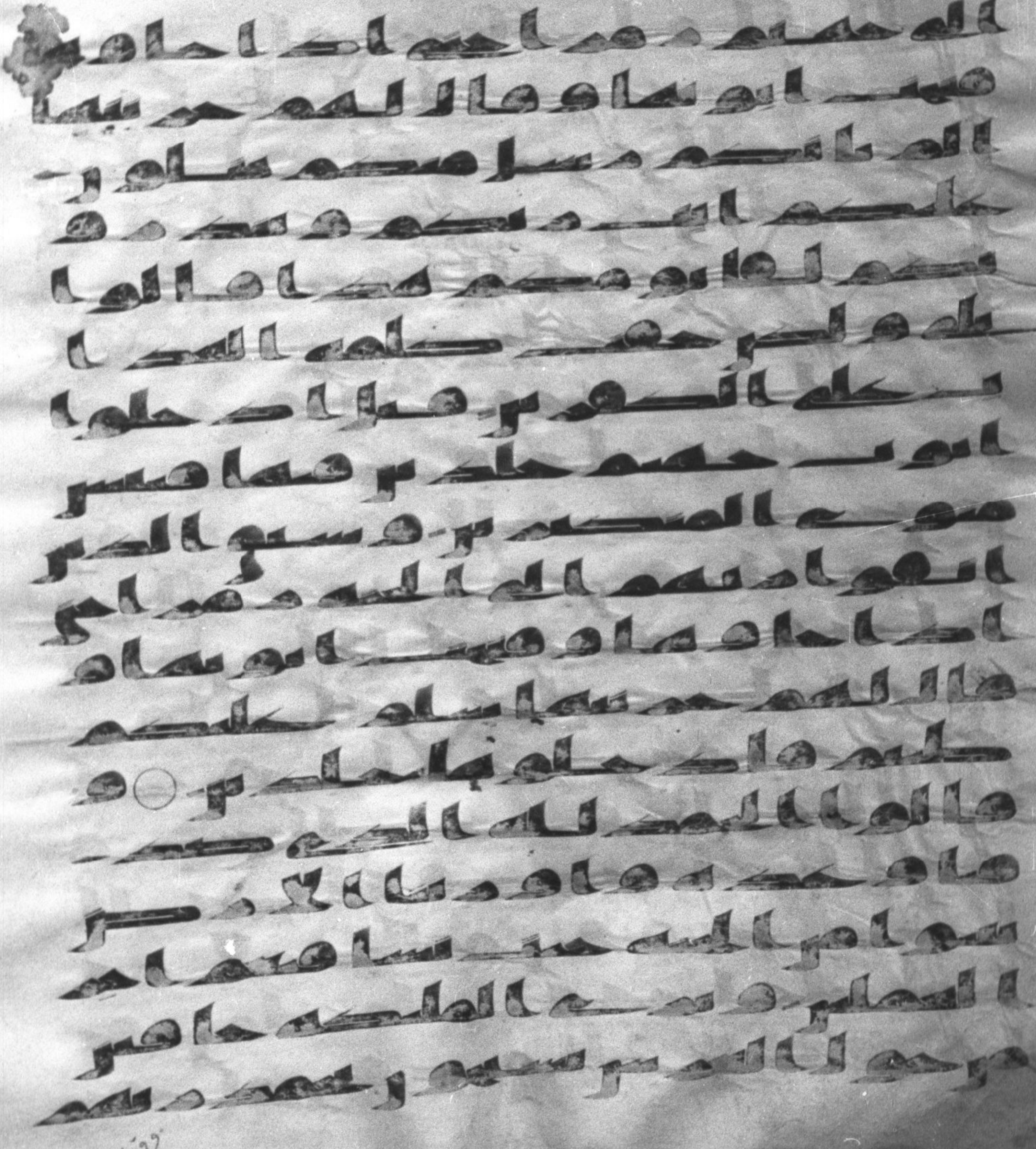

وقفي بل

بينهم بالحق وقيل الحمد لله
رب العلمين

بسم الله الرحمن الرحيم حم
تنزل الكتب من الله العزيز
العليم غافر الذنب وقابل التو
ب شديد العقاب ذى الطو
ل لا اله الا هو اليه المصير
ما يجدل فى ايت الله الا ا
لذين كفروا فلا يغررك تقلـ
بهم فى البلد كذبت
قبلهم قوم نوح والاحزب
من بعدهم وهمت كل امة بر
سولهم ليأخذوه وجدلوا با
لبطل ليدحضوا به الحق
فأخذتهم فكيف كان عقاب و
كذلك حقت كلمت ربك
على الذين كفروا انهم اصحب

النار الذين يحملون العرش و
حوله يسبحون بحمد ربهم و يؤمنون به
و يستغفرون للذين امنوا ربنا وسعت
كل شيء رحمة و علما فاغفر
للذين تابوا و اتبعوا سبيلك و
قهم عذاب الجحيم ربنا و ا
دخلهم جنت عدن التي و
عدتهم و من صلح من ابائهم و ا
زوجهم و ذريتهم انك انت
العزيز الحكيم و قهم السيا
ت و من تق السيات يومئذ فقد ر
حمته و ذلك هو الفوز العظيم
ان الذين كفروا ينادون لمقت
الله اكبر من مقتكم انفسكم
اذ تدعون الى الايمن فتكفرو
ن قالوا ربنا امتنا اثنتين و احييتنا ا
ثنتين فاعترفنا بذنوبنا فهل الى
خروج من سبيل ذلك بانه اذا

ق ٣ ٣٤٤

عى الله وحده كفرتم
وإن يشرك به تؤمنوا فالحكم
لله العلى الكبير هو الذى
يريكم ءايته وينزل لكم من ا
لسماء رزقا وما يتذكر إلا
من ينيب فادعوا الله مخلصين
له الدين ولو كره الكفرو
ن رفيع الدرجت ذو العر
ش يلقى الروح من أمره على
من يشاء من عباده لينذر يوم ا
لتلاق يوم هم برزون لا يخفى
على الله منهم شىء لمن الملك
اليوم لله الوحد القهار ا
ليوم تجزى كل نفس بما كسبت
لا ظلم اليوم إن الله سريع ا
لحساب وأنذرهم يوم الا
زفة إذ القلوب لدى الحنا
جر كظمين ما للظلمين من حميم

عاق

ولا شفيع يطاع يعلم خائنة الاعين وما تخفي الصدور والله يقضي بالحق والذين يدعون من دونه لا يقضون بشيء ان الله هو السميع البصير اولم يسيروا في الارض فينظروا كيف كان عاقبة الذين كانوا من قبلهم كانوا هم اشد منهم قوة واثارا في الارض فاخذهم الله بذنوبهم وما كان لهم من الله من واق ذلك بانهم كانت تاتيهم رسلهم بالبينت فكفروا فاخذهم الله انه قوي شديد العقاب ولقد ارسلنا موسى بايتنا وسلطن مبين الى فرعون وهمن وقرون فقالوا سحر كذاب فلما جاءهم بالحق من عندنا

قالوا اقتلوا

٢٥

١٩٠ ٦٤٤ غافر

[illegible]
[illegible]
[illegible]
[illegible]
[illegible]
[illegible]
[illegible]
[illegible]
[illegible]
[illegible]
[illegible]
[illegible]
[illegible]
[illegible]
[illegible]
[illegible]
[illegible]
[illegible]

ص ١١٣

في الارض فمن ينصرنا من باس
الله ان جانا قال فرعون ما ار
يكم الا ما ارى وما اهديكم
الا سبيل الرشاد وقال الذي
امن يقوم اني اخاف عليكم
مثل يوم الاحزاب ○ مثل داب
قوم نوح وعاد وثمود وا
لذين من بعدهم وما الله يريد
ظلما للعباد ويقوم اني ا
خاف عليكم يوم التناد يو
م تولون مدبرين ما لكم من ا
لله من عاصم ومن يضلل الله
فما له من هاد ولقد جاكم
يوسف من قبل بالبينت فما زلتم
في شك مما جاكم به حتى اذ
ا هلك قلتم لن يبعث الله من
بعده رسولا كذلك يضل ا
لله من هو مسرف مرتاب الذين

يجادلون في ايات الله

١٩١

يجدلون فى ءايت الله بغير سلطن
اتىهم كبر مقتا عند الله و
عند الذين امنوا كذلك يطبع
الله على كل قلب متكبر جبا
ر وقال فرعون يهمن ابن لى
صرحا لعلى ابلغ الاسبب ا
سبب السموت فاطلع الى اله
موسى وانى لاظنه كذبا و
كذلك زين لفرعون سوء عمله
وصد عن السبيل وما كيد
فرعون الا فى تباب وقال الذى
امن يقوم اتبعون اهدكم سبيل
الرشاد يقوم انما هذه الحيو
ة الدنيا متع وان الاخرة هى
دار القرار من عمل سيئة فلا يجز
ى الا مثلها ومن عمل صلحا من ذ
كر او انثى وهو مؤمن فاولئك
يدخلون الجنة يرزقون فيها

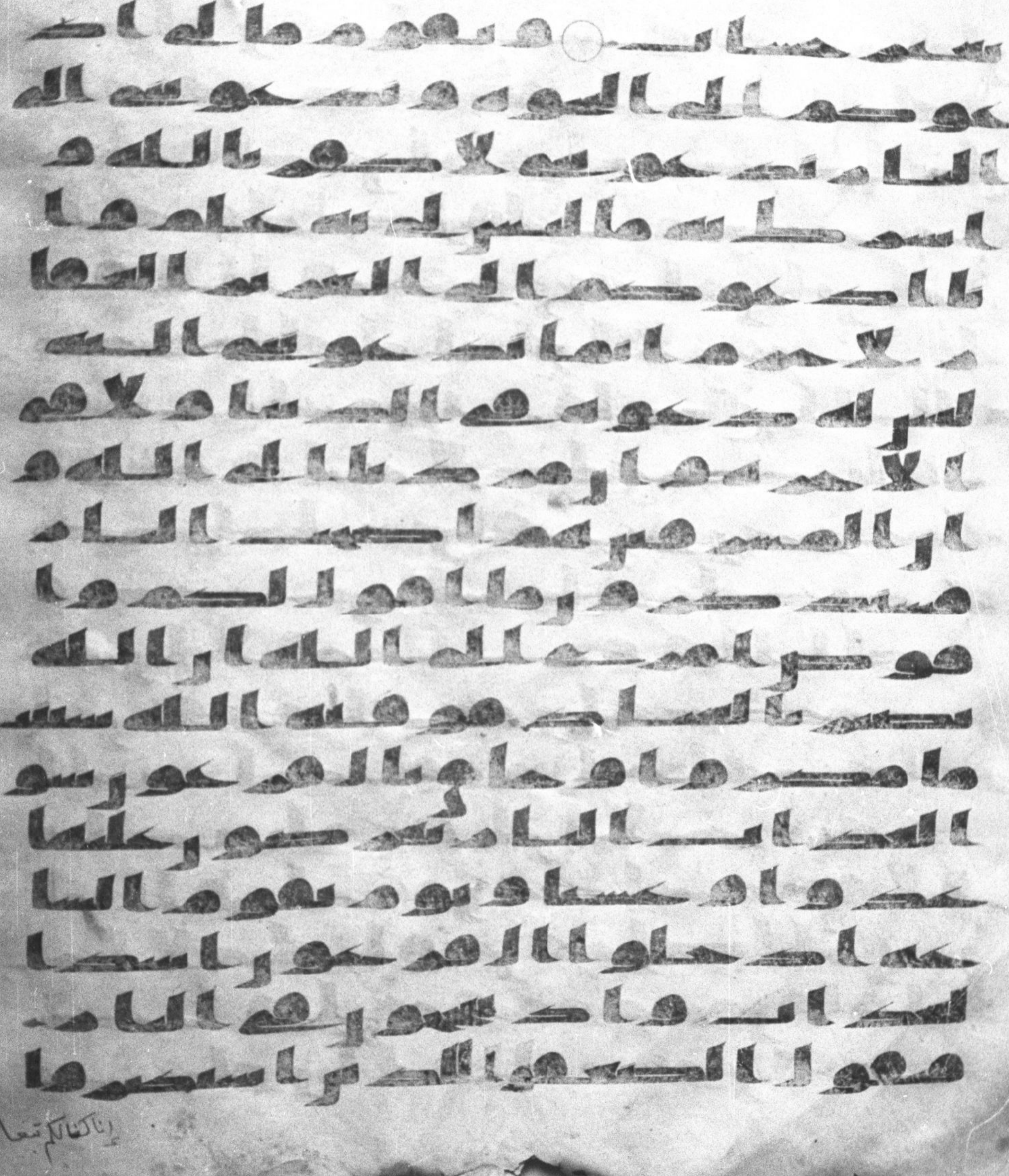

بغير حساب ○ ويقوم ما لى اد
عوكم الى النجوة وتدعوننى الى
النار تدعوننى لاكفر بالله و
اشرك به ما ليس لى به علم وا
نا ادعوكم الى العزيز الغفا
ر لا جرم انما تدعوننى اليه
ليس له دعوة فى الدنيا ولا فى
الاخرة وان مردنا الى الله و
ان المسرفين هم اصحب النار
فستذكرون ما اقول لكم وا
فوض امرى الى الله ان الله
بصير بالعبد فوقيه الله سيا
ت ما مكروا وحاق بال فرعون سو
ء العذب النار يعرضون عليها
غدوا وعشيا ويوم تقوم السا
عة ادخلوا ال فرعون اشد ا
لعذب واذ يتحجون فى النار
فيقول الضعفؤا للذين استكبروا

إنا كنا لكم تبعا

١٩٨ ٣ق

[illegible]

[illegible]

[illegible]

[illegible]

[illegible]

[illegible]

[illegible]

[illegible]

[illegible]

[illegible]

[illegible] ○ اذا السما انفطرت واذا

[illegible]

[illegible]

[illegible]

[illegible]

[illegible]

[illegible]

[illegible]

[illegible]

ان وعد الله حق واستغفر لذنبك
وسبح بحمد ربك بالعشي
والابكر ان الذين يجدلون في
ايت الله بغير سلطن اتيهم ان
في صدورهم الا كبر ما
هم ببلغيه فاستعذ بالله انه هو
السميع البصير لخلق السموت
والارض اكبر من خلق الناس
ولكن اكثر الناس لا يعلمون و
ما يستوي الاعمى والبصير و
الذين امنوا وعملوا الصلحت
ولا المسيء قليلا ما تتذكرون ان
الساعة لاتية لا ريب فيها و
لكن اكثر الناس لا يؤمنون و
قال ربكم ادعوني استجب
لكم ان الذين يستكبرون عن عبادتي
سيدخلون جهنم دخرين
الله الذي جعل لكم اليل لتسكنوا

فيه والنهار مبصرا

١٩٢ ق٣

فيه والنهار مبصرا إن الله لذو
فضل على الناس ولكن أكثر الناس لا يشكرون
ذلكم الله ربكم خلق كل
شيء لا إله إلا هو فأنى تؤفكو
ن كذلك يؤفك الذين كا
نوا بايت الله يجحدون الله
الذي جعل لكم الأرض قرا
را والسما بنا وصوركم فأ
حسن صوركم ورزقكم من
الطيبت ذلكم الله ربكم
فتبرك الله رب العلمين هو
الحي لا إله إلا هو فادعوه م
خلصين له الدين الحمد لله ر
ب العلمين قل إني نهيت أن أ
عبد الذين تدعون من دون ا
لله لما جاءني البينت من ربي و
أمرت أن أسلم لرب العلمين
هو الذي خلقكم من تراب ثم

فلا كاشف له إلا هو وإن يمسسك بخير فهو على كل شيء قدير وهو القاهر فوق عباده وهو الحكيم الخبير قل أي شيء أكبر شهادة قل الله شهيد بيني وبينكم وأوحي إلي هذا القرآن لأنذركم به ومن بلغ أئنكم لتشهدون أن مع الله آلهة أخرى قل لا أشهد قل إنما هو إله واحد وإنني بريء مما تشركون الذين آتيناهم الكتاب يعرفونه كما يعرفون أبناءهم الذين خسروا أنفسهم فهم لا يؤمنون ومن أظلم ممن افترى على الله كذبا أو كذب بآياته إنه لا يفلح الظالمون ويوم نحشرهم جميعا ثم نقول للذين أشركوا أين شركاؤكم الذين

كنتم تزعمون

ق/٣ ١٩٤

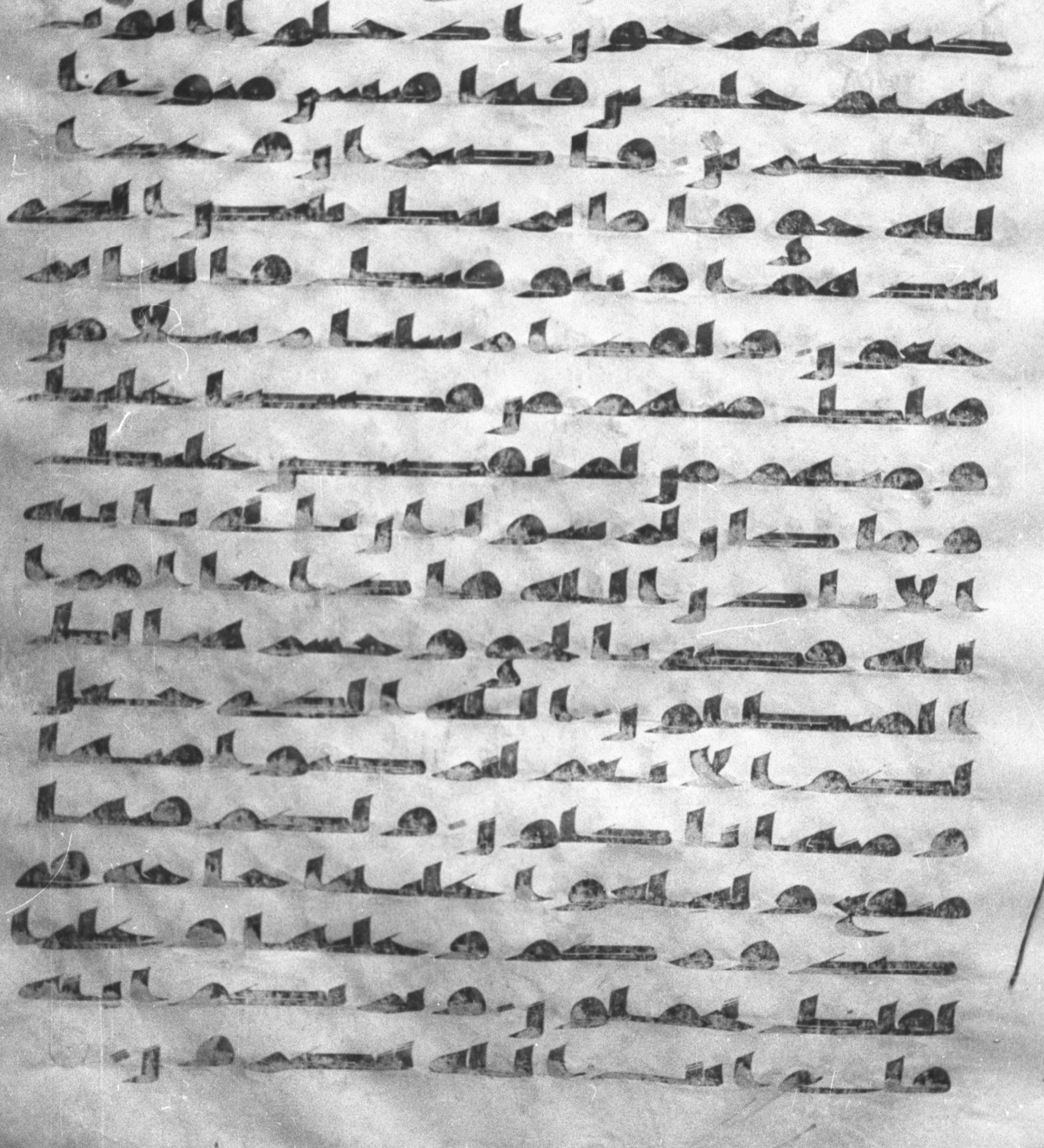

افلم يسيروا في الارض فينظر
وا كيف كان عقبة الذين من
قبلهم كانوا اكثر منهم وا
شد قوة واثرا في الارض فما
اغنى عنهم ما كانوا يكسبون
فلما جاتهم رسلهم بالبينت فر
حوا بما عندهم من العلم وحا
ق بهم ما كانوا به يستهزون فلما
راوا باسنا قالوا امنا بالله و
حده وكفرنا بما كنا به مشر
كين فلم يك ينفعهم ايمنهم
لما راوا باسنا سنت الله التي
قد خلت في عباده وخسر هنالك
الكفرون

بسم الله الرحمن الرحيم
حم تنزيل من الرحمن الرحيم كتب
فصلت ايته قرانا عربيا لقوم
يعلمون بشيرا ونذيرا فاعر
ض

اكثرهم فهم لايسمعو

اكثرهم فهم لا يسمعون وقا
لوا قلوبنا في اكنة مما تد
عونا اليه وفي اذاننا وقر
ومن بيننا وبينك حجاب فاعمل
اننا عملون قل انما انا بشر
مثلكم يوحى الي انما الهكم
اله وحد فاستقيموا اليه وا
ستغفروه وويل للمشركين
الذين لا يوتون الزكوة وهم
بالاخرة هم كفرون ان الذ
ين امنوا وعملوا الصلحت
لهم اجر غير ممنون قل اينكم
لتكفرون بالذي خلق الارض
في يومين وتجعلون له اند
ادا ذلك رب العلمين وجعل
فيها رواسي من فوقها وبرك
فيها وقدر فيها اقوتها في
اربعة ايام سوا للسايلين ثم

اليه ترجعون هو الذ
ى خلق لكم ما فى الارض جميعا ثم
استوى الى السما
فسوىهن سبع سموت وهو

بكل شىء علىم واذ قال ربك للملىكة انى جاعل فى الارض خلىفة قالوا اتجعل فيها من يفسد فيها ويسفك الدما ونحن نسبح بحمدك ونقدس لك قال انى اعلم ما لا تعلمون . وعلم ادم الاسما كلها ثم عرضهم على الملىكة فقال انبونى باسما هولا ان كنتم صدقين قالوا سبحنك لا علم لنا الا ما علمتنا انك انت العلىم الحكىم قال يادم انبىهم باسماىهم فلما انباهم باسماىهم

[illegible]

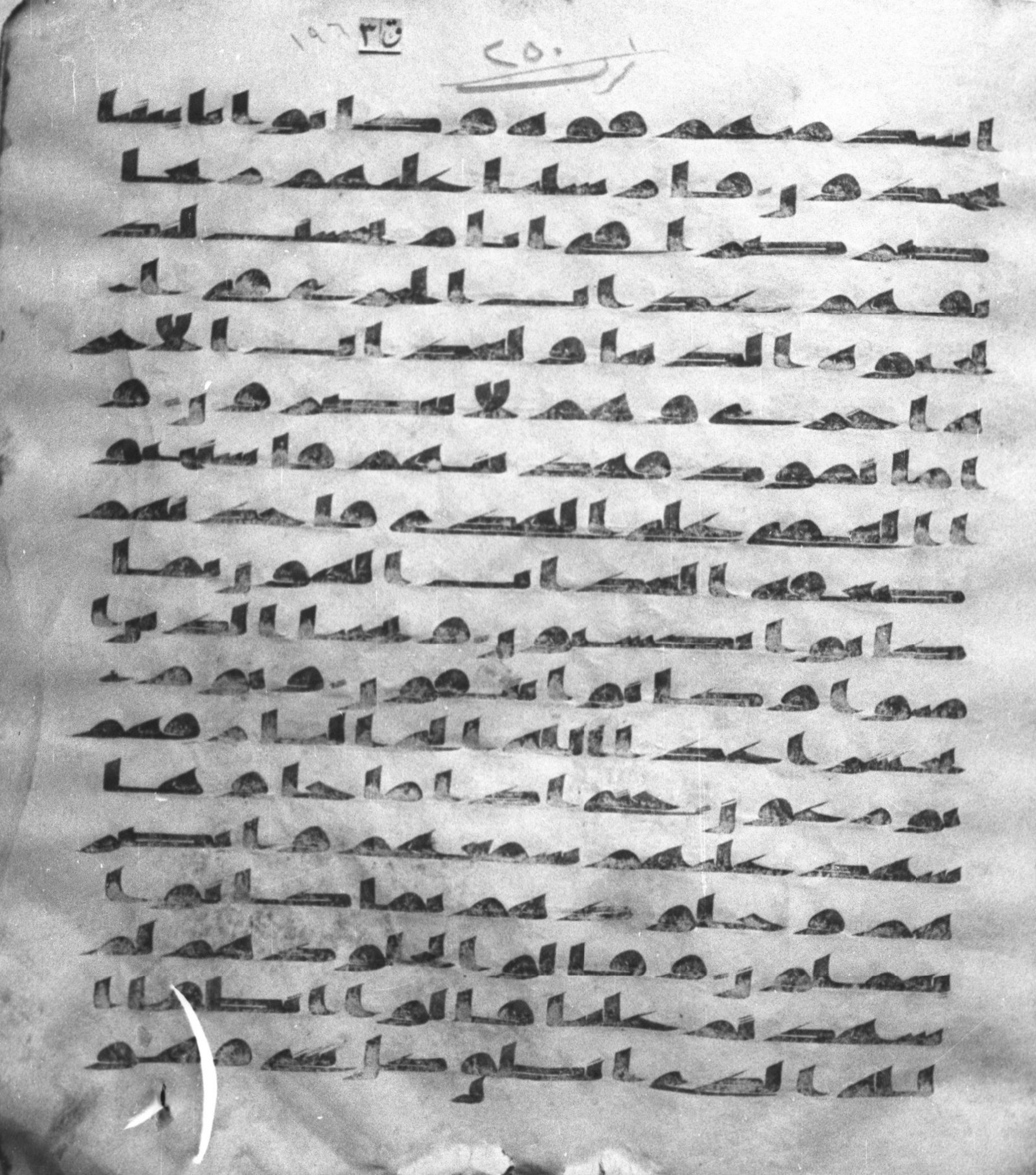

ق ٣ ١٩٦
٢٥٠

ق ٣ ٢٥١

خلقكم اول مرة واليه ترجعون

وما كنتم تستترون ان يشهد

عليكم سمعكم ولا ابصركم

ولا جلودكم ولكن ظننتم

ان الله لا يعلم كثيرا مما تعملو

ن وذلكم ظنكم الذي ظننتم

بربكم اردىكم فاصبحتم

من الخسرين فان يصبروا فالنا

ر مثوى لهم وان يستعتبوا

فما هم من المعتبين وقيضنا لهم

قرنا فزينوا لهم ما بين ايديهم

وما خلفهم وحق عليهم القو

ل في امم قد خلت من قبلهم من

الجن والانس انهم كانوا خسر

ين وقال الذين كفروا لا تسمعوا

لهذا القران والغوا فيه

لعلكم تغلبون فلنذيقن الذ

ين كفروا عذابا شديدا

[illegible]

١٩٧ ق٣ ~~٢٥١~~

ولنجزينهم اسوا الذى كانوا
يعملون ذلك جزا اعدا الله
النار لهم فيها دار الخلد جز
ا بما كانوا بايتنا يجحدون و
قال الذين كفروا ربنا ارنا
الذين اضلانا من الجن والانس
نجعلهما تحت اقدامنا ليكونا
من الاسفلين ان الذين قالوا ر
بنا الله ثم استقموا تتنز
ل عليهم الملئكة الا تخافوا و
لا تحزنوا وابشروا بالجنة التى
كنتم توعدون نحن اوليكم فى
الحيوة الدنيا وفى الاخرة و
لكم فيها ما تشتهى انفسكم و
لكم فيها ما تدعون نزلا من
غفور رحيم ومن احسن قولا
ممن دعا الى الله وعمل صلحا
وقال اننى من المسلمين ولا تستوى

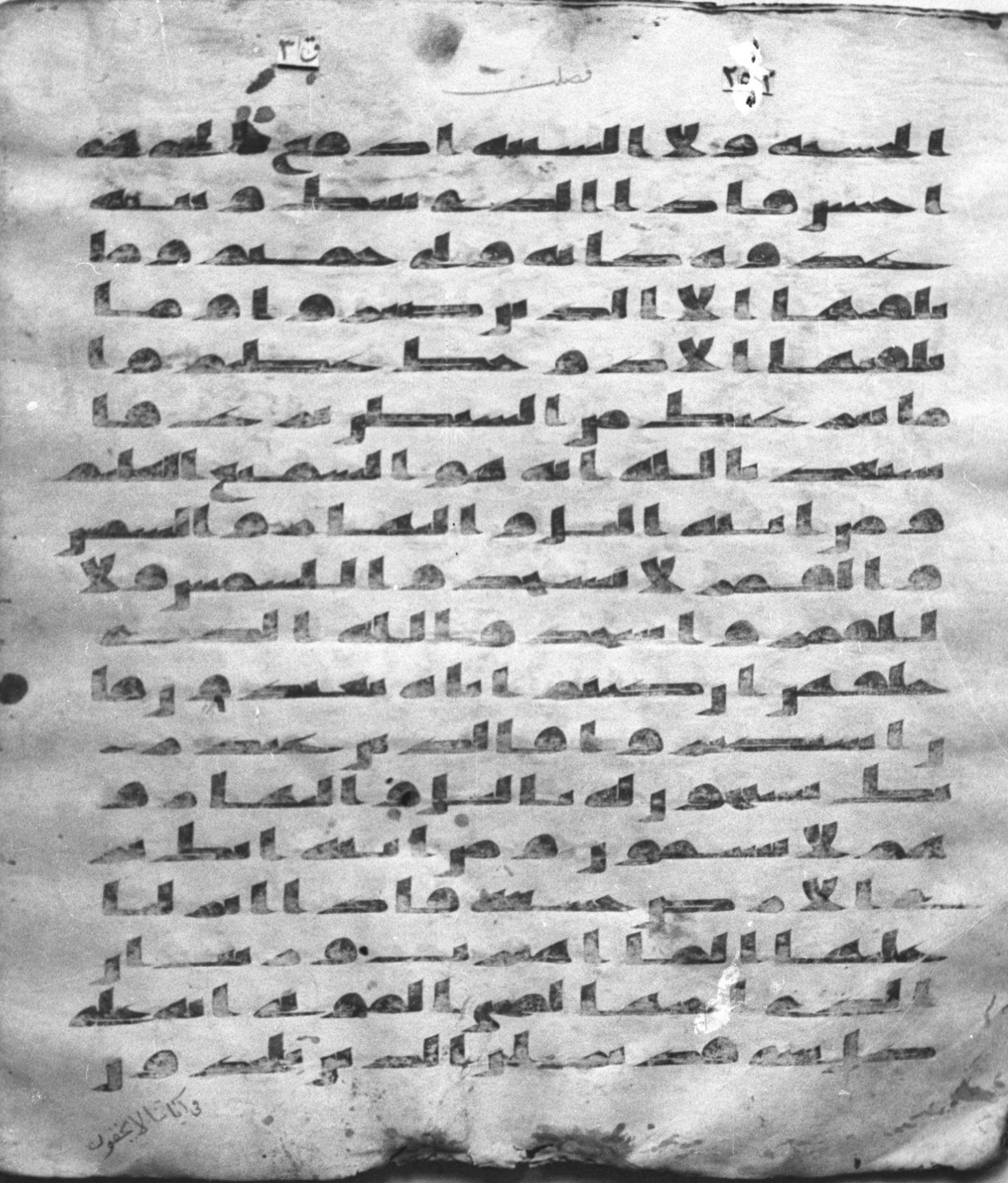

ق ٣

فصلت

٢٥٢

الحسنه ولا السيه ادفع بالتى هى
احسن فاذا الذى بينك وبينه
عدوة كانه ولى حميم وما
يلقىها الا الذين صبروا وما
يلقىها الا ذو حظ عظيم وا
ما ينزغنك من الشيطن نزغ فا
ستعذ بالله انه هو السميع العليم
ومن ايته اليل والنهار والشمس
والقمر لا تسجدوا للشمس ولا
للقمر واسجدوا لله الذى
خلقهن ان كنتم اياه تعبدون فا
ن استكبروا فالذين عند ر
بك يسبحون له باليل والنهار و
هم لا يسـمون ومن ايته انك
ترى الارض خشعة فاذا انزلنا
عليها الما اهتزت وربت ان
الذى احيها لمحى الموتى انه على
كل شى قدير ان الذين يلحدون
فى ا

في اياتنا لا يخفون

ق ٣١ ١٩٨

فصلت

في اياتنا لا يخفون

علينا افمن يلقى فى النار خير ام من يأتى امنا يوم القيمة اعملوا ما شئتم انه بما تعملون بصير ان الذين كفروا بالذكر لما جاءهم وانه لكتب عزيز لا يأتيه الباطل من بين يديه ولا من خلفه تنزيل من حكيم حميد ما يقال لك الا ما قد قيل للرسل من قبلك ان ربك لذو مغفرة وذو عقاب اليم ولو جعلنه قرانا اعجميا لقالوا لولا فصلت ايته ءاعجمى وعربى قل هو للذين امنوا هدى وشفاء والذين لا يؤمنون فى اذانهم وقر وهو عليهم عمى اولئك ينادون من مكان بعيد ولقد اتينا موسى الكتب فاختلف

فيه ولولا كلمه سبقت من ر
بك لقضى بينهم وانهم لفى
شك منه مريب من عمل صلحا
فلنفسه ومن اسا فعليها وما
ربك بظلام للعبيد اليه ير
د علم الساعه وما تخرج من
من ثمرت من اكممها وما تحمل
من انثى ولا تضع الا بعلمه و
يوم يناديهم اين شركاى قا
لوا اذنك ما منا من شهيد
وضل عنهم ما كانوا يدعو
ن من قبل وظنوا ما لهم من م
حيص لا يسم الانسن من دعا ا
لخير وان مسه الشر فيوس قنو
ط ولين اذقنه رحمه منا من
بعد ضرا مسته ليقولن هذا لى
وما اظن الساعه قايمه ولين ر
جعت الى ربى ان لى عنده للحسنى

فلننبئن الذين كفروا

فلننبئن الذين كفروا بما عملو
ا ولنذيقنهم من عذاب غليظ
وإذا أنعمنا على الإنسن أعرض
ونا بجانبه وإذا مسه الشر فذ
و دعا عريض ○ قل أريتم ان
كان من عند الله ثم كفرتم به
من أضل ممن هو في شقاق بعيد
سنريهم اييتنا في الآفاق وفي
أنفسهم حتى يتبين لهم أنه الحق
أولم يكف بربك أنه على كل
شي شهيد ألا إنهم في مرية من
لقا ربهم ألا إنه بكل شي محيط

بسم الله الرحمن الرحيم
حم عسق كذلك يوحي إليك وا
لى الذين من قبلك الله العزيز
الحكيم له ما في السموت و
ما في الأرض وهو العلي العظيم

تكاد السموت يتفطرن من فو
قهن والملئكة يسبحون بحمد ربهم
ويستغفرون لمن في الارض الا
ان الله هو الغفور الرحيم و
الذين اتخذوا من دونه اوليا
الله حفيظ عليهم وما انت
عليهم بوكيل وكذلك اوحينا اليك
قرانا عربيا لتنذر ا
م القرى ومن حولها وتنذر
يوم الجمع لا ريب فيه فريق
في الجنة وفريق في السعير و
لو شا الله لجعلهم امه وحده
ولكن يدخل من يشا في رحمته
والظلمون ما لهم من ولى ولا
نصير ام اتخذوا من دونه اوليا
فالله هو الولى وهو يحى
الموتى وهو على كل شى قدير و
ما اختلفتم فيه من شى فحكمه

الى الله دلكم الله ربى

٣ق

٢٥٤

الى الله ذلكم الله ربى عليه
توكلت واليه انيب فاطر
السموت والارض جعل لكم
من انفسكم ازوجا ومن الانعم
ازوجا يذرؤكم فيه ليس كمثله
شيء وهو السميع البصير له
مقاليد السموت والارض
يبسط الرزق لمن يشاء ويقدر انه
بكل شيء عليم شرع لكم من
الدين ما وصى به نوحا والذى
اوحينا اليك وما وصينا به ا
برهيم وموسى وعيسى ان اقيموا
الدين ولا تتفرقوا فيه كبر
على المشركين ما تدعوهم اليه
الله يجتبى اليه من يشاء ويهدى ا
ليه من ينيب وما تفرقوا الا من
بعد ما جاءهم العلم بغيا بينهم
ولولا كلمة سبقت من ربك

الى اجل مسمى لقضى بينهم وان ا
لذين اورثوا الكتب من بعدهم
لفى شك منه مريب فلذلك فا
دع واستقم كما امرت ولا
تتبع اهواهم وقل امنت بما ا
نزل الله من كتب وامرت لاعد
ل بينكم الله ربنا وربكم لنا
اعملنا ولكم اعملكم لا حجه
بيننا وبينكم الله يجمع بيننا وا
ليه المصير والذين يحاجون فى
الله من بعد ما استجيب له حجتهم
داحضه عند ربهم وعليهم
غضب ولهم عذاب شديد
الله الذى انزل الكتب بالحق
والميزان وما يدريك لعل ا
لساعه قريب يستعجل بها الذين
لا يومنون بها والذين امنوا
مشفقون منها ويعلمون انها

الحق الا ان الذين

الحق الا ان الذين يمرون في السا
عه لفي ضلل بعيد الله لطيف
بعباده يرزق من يشا وهو القوى
العزيز من كان يريد حرث الا
خره نزد له في حرثه ومن كان
يريد حرث الدنيا نؤته منها و
ما له في الاخره من نصيب ام
لهم شركوا شرعوا لهم من الد
ين ما لم ياذن به الله ولولا كلمه
الفصل لقضى بينهم وان الظلمين
لهم عذاب اليم ۝ ترى الظلمين
مشفقين مما كسبوا وهو وقع
بهم والذين امنوا وعملوا ال
صلحت في روضت الجنت
لهم ما يشاون عند ربهم ذلك هو
الفضل الكبير ۝ ذلك الذى
يبشر الله عباده الذين امنوا و
عملوا الصلحت قل لا اسلكم عليه

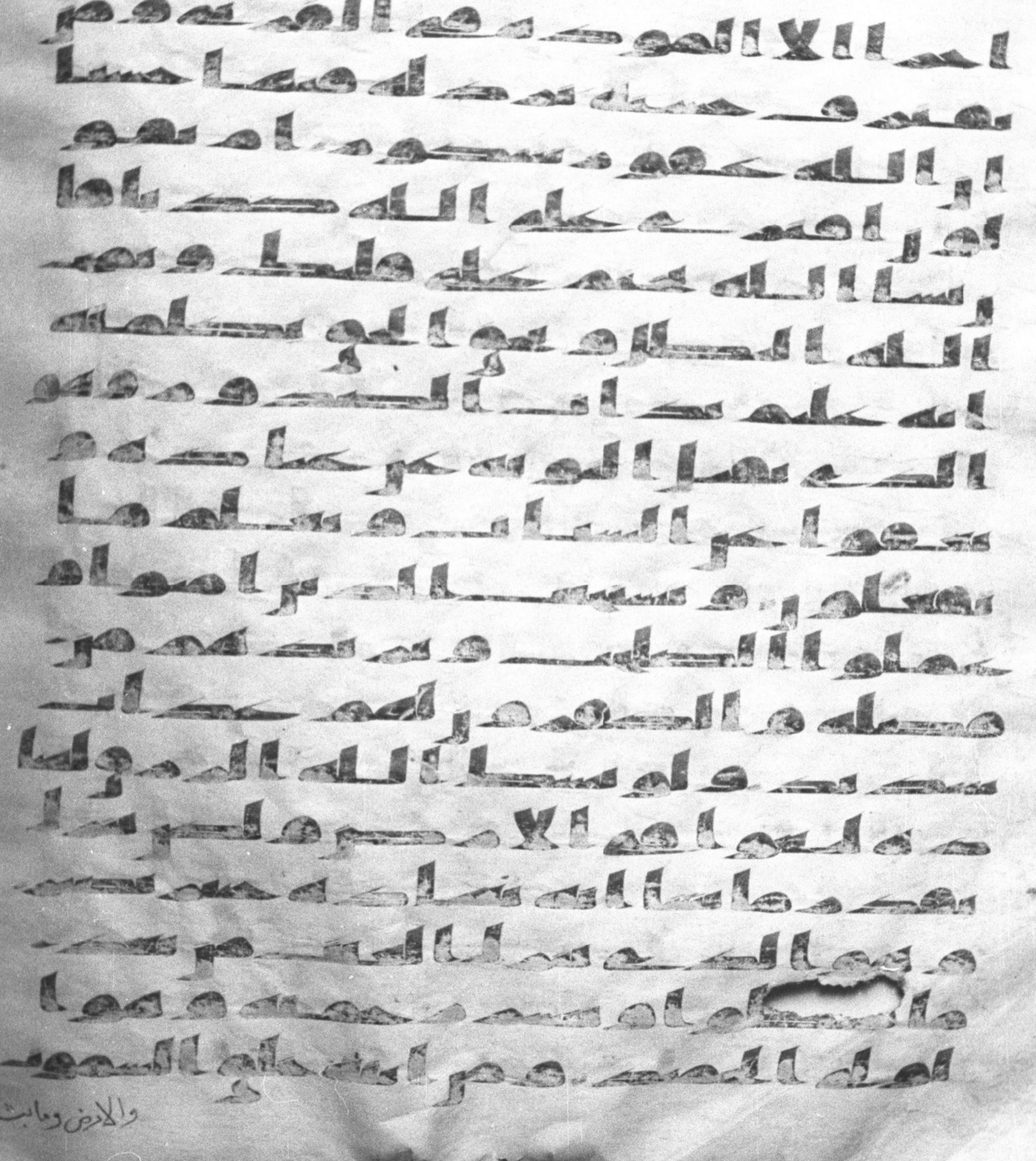

والارض ومابـ

ق ٣

٢٥٦

وا لا ىدكرون [illegible]

[illegible]

[illegible]

[illegible]

[illegible]

[illegible]

[illegible]

[illegible]

[illegible]

[illegible]

[illegible]

[illegible]

[illegible]

[illegible]

[illegible]

[illegible]

[illegible]

[illegible]

[illegible]

والذين استجابوا لربهم واقاموا
الصلوة وامرهم شورى بينهم
ومما رزقنهم ينفقون والذ
ين اذا اصابهم البغى هم ينتصرو
ن وجزؤا سيئة سيئة مثلها فمن عفا
واصلح فاجره على الله انه لا
يحب الظلمين ولمن انتصر بعد
ظلمه فاولئك ما عليهم من سبيل
انما السبيل على الذين يظلمون ا
لناس ويبغون فى الارض بغير الحق
اولئك لهم عذاب اليم ولمن
صبر وغفر ان ذلك لمن عزم ا
لامور ومن يضلل الله فما له من
ولى من بعده وترى الظلمين لما
راوا العذاب يقولون هل الى مر
د من سبيل وترىهم يعرضون
عليها خشعين من الذل ينظرون من
طرف خفى وقال الذين امنوا

ان الخاسرين الذين

ان الخسرين الذين خسروا انفسهم
واهليهم يوم القيمة الا ان ا
لظلمين في عذاب مقيم وما
كان لهم من اوليا ينصرونهم
من دون الله ومن يضلل الله
فما له من سبيل استجيبوا لربكم
من قبل ان ياتي يوم لا مرد له من
الله ما لكم من ملجا يومئذ وما
لكم من نكير فان اعرضوا
فما ارسلنك عليهم حفيظا ا
ن عليك الا البلغ وانا اذا اذ
قنا الانسن منا رحمة فرح بها و
ان تصبهم سيئة بما قدمت ا
يديهم فان الانسن كفور لله
ملك السموت والارض يخلق
ما يشا يهب لمن يشا انثا ويهب
لمن يشا الذكور او يزو
جهم ذكرنا وانثا ويجعل من يشا عقيما

انه عليم قدير وما كان لبشر ا
ن يكلمه الله الا وحيا او من ورا
ى حجاب او يرسل رسولا فيوحي باذ
نه ما يشاء انه علي حكيم وكذلك
اوحينا اليك روحا من امرنا ما
كنت تدري ما الكتب
ولا الايمن ولكن جعلنه
نورا نهدي به من نشاء من عبادنا
وانك لتهدي الى صرط مستقيم
صرط الله الذي له ما في
السموت وما في الارض الا
الى الله تصير الامور ○

بسم الله الرحمن الرحيم حم
والكتب المبين انا جعلنه
قرءنا عربيا لعلكم تعقلون وا
نه في ام الكتب لدينا لعلي حكيم
افنضرب عنكم الذكر صفحا

ان كنتم قوما مسرفين

٢٥٨

[illegible]

الى ربنا لمنقلبون وجعلوا له من عباده جزءا ان الانسن لكفور مبين ام اتخذ مما يخلق بنت واصفىكم بالبنين واذا بشر احدهم بما ضرب للرحمن مثلا ظل وجهه مسودا وهو كظيم او من ينشوا في الحليه وهو في الخصام غير مبين وجعلوا الملئكه الذين هم عبد الرحمن انثا اشهدوا خلقهم ستكتب شهدتهم ويسلون وقالوا لو شا الرحمن ما عبدنهم ما لهم بذلك من علم ان هم الا يخرصون ام اتينهم كتبا من قبله فهم به مستمسكون بل قالوا انا وجدنا ابانا على امه وانا على اثرهم مهتدون وكذلك ما ا[illegible]سلنا من قبلك في قريه من نذير الا قال مترفوها انا وجدنا

آباءنا على أمة

نا على امة وانا على اثرهم مقتدون
قل اولو جئتكم باهدى مما
وجدتم عليه اباكم قالوا انا
بما ارسلتم به كفرون فانتقمنا
منهم فانظر كيف كان عقبة
المكذبين واذ قال ابرهيم لابيه
وقومه انني برا مما تعبدون الا
الذي فطرني فانه سيهدين
وجعلها كلمة باقية في عقبه لعلهم
يرجعون بل متعت هولا واباهم
حتى جاهم الحق ورسول مبين ولما
جاهم الحق قالوا هذا سحر وانا به
كفرون وقالوا لولا نزل هذا
القران على رجل من القريتين عظيم
اهم يقسمون رحمت ربك نحن
قسمنا بينهم معيشتهم في الحيوة
الدنيا ورفعنا بعضهم فوق بعض
درجت ليتخذ بعضهم بعضا

[illegible]
[illegible]
[illegible]
[illegible]
[illegible]
[illegible]
[illegible]
[illegible]
[illegible]
[illegible]
[illegible]
[illegible]
[illegible]
[illegible]
[illegible]
[illegible]
[illegible]
[illegible]

بك فانا منهم

ق٣

[illegible]
[illegible]
[illegible]
[illegible]
[illegible]
[illegible]
[illegible]
[illegible]
[illegible]
[illegible]
[illegible]
[illegible]
[illegible]
[illegible]
[illegible]
[illegible]
[illegible]

عنهم العذاب اذا هم ينكثون
ونادى فرعون فى قومه
قال يقوم اليس لى ملك مصر
وهذه الانهر تجرى من تحتى ا
فلا تبصرون ام انا خير من
هذا الذى هو مهين ولا يكا
د يبين فلولا القى عليه اسو
رة من ذهب او جا معه ا
لملئكة مقترنين [illegible] قومه
فاطاعوه انهم كانوا
قوما فسقين فلما اسفونا انتقمنا
منهم فاغرقنهم اجمعين
فجعلنهم سلفا ومثلا للاخرين
ولما ضرب ابن مريم مثلا
اذا قومك منه يصدون
وقالوا االهتنا خير ام هو ما ضر
بوه [illegible] الا جدلا بل هم قو
م خصمون ان هو الا عبد ا

اسماعيليه

نعمنا عليه وجعلنه مثلا لبنى ا
سريل ولو نشا لجعلنا منكم
ملئكة فى الارض يخلفون
وانه لعلم للساعة فلا تمتر
ن بها واتبعون هذا صرط
مستقيم ولا يصدنكم ا
لشيطن انه لكم عدو مبين و
لما جا عيسى بالبينت قال قد
جيتكم بالحكمة ولابين لكم
بعض الذى تختلفون فيه فا
تقوا الله واطيعون ان ا
لله هو ربى وربكم فاعبد
وه هذا صرط مستقيم
فاختلف الاحزاب من بينهم
فويل للذين ظلموا من عذا
ب يوم اليم هل ينظرون الا
الساعة ان تاتيهم بغتة وهم لا
يشعرون الاخلا يوميذ بعضهم

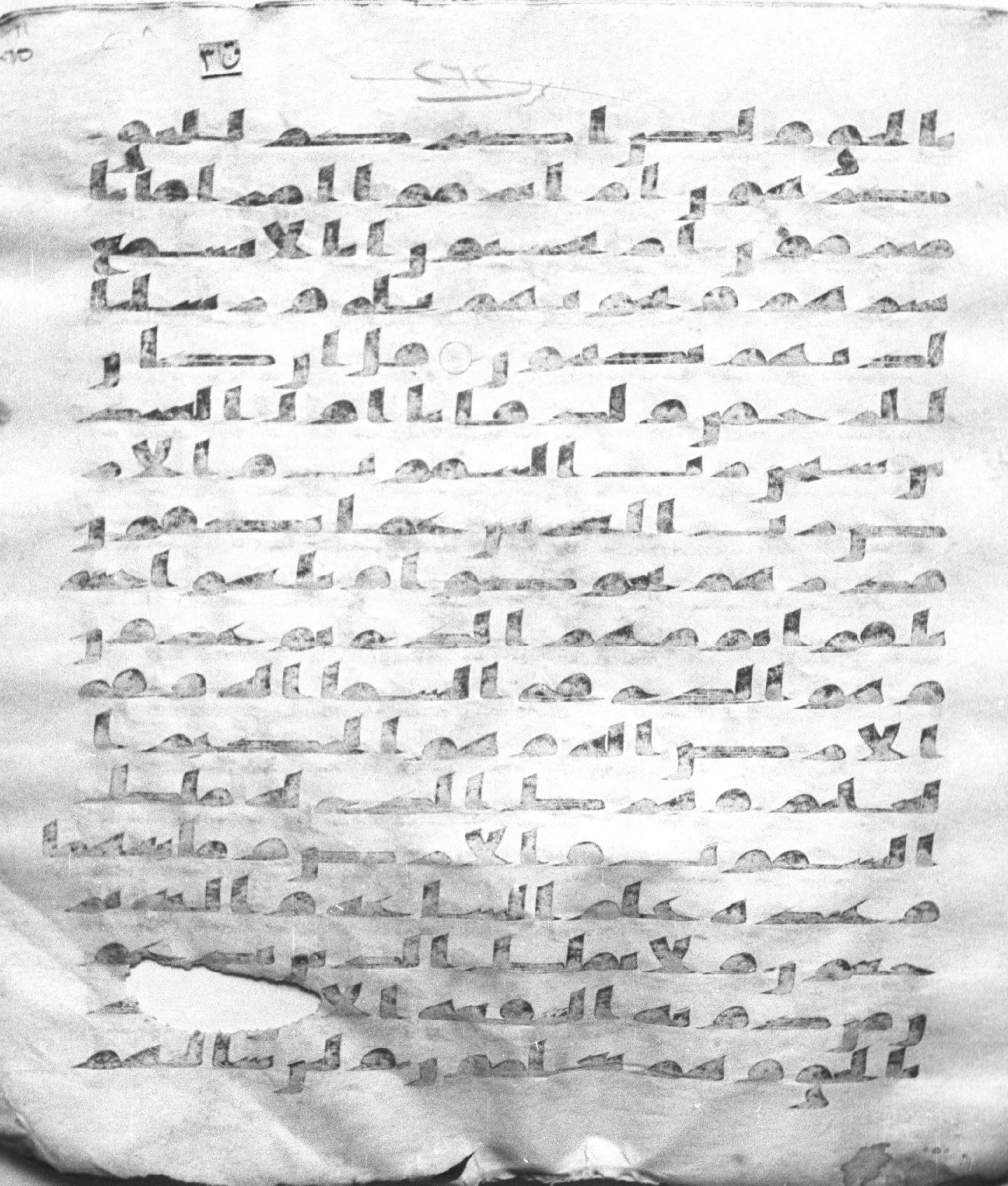

ق٣

من خلقهم ليقولن الله فانى يو
فكون وقيله يرب ان هولا
قوم لا يومنون فاصفح عنهم
وقل سلم فسوف يعلمون

بسم الله الرحمن الرحيم
والكتب المبين انا انزلنه
في ليلة مبركة انا كنا منذر
ين فيها يفرق كل امر حكيم ا
مرا من عندنا انا كنا مرسلين رحمة
من ربك انه هو السميع العليم
رب السموت والارض وما
بينهما ان كنتم موقنين لا اله ا
لا هو يحي ويميت ربكم ورب
اباكم الاولين بل هم في شك
يلعبون فارتقب يوم تاتي ا
لسما[illegible]خان مبين يغشى الناس هذ
ا عذاب اليم ربنا اكشف عنا

٢٠٩

ق ٣

العذاب انا مومنون انى لهم
الذكرى وقد جاهم رسول
مبين ثم تولوا عنه وقالوا معلم
مجنون انا كشفوا العذاب
قليلا انكم عايدون يوم نبطش
البطشة الكبرى انا منتقمون
ولقد فتنا قبلهم قوم فرعون
وجاهم رسول كريم ان ادوا
الي عباد الله اني لكم
رسول امين وان لا تعلوا على الله
اني اتيكم بسلطن مبين واني
عذت بربي وربكم ان ترجمون
وان لم تومنوا لي فاعتزلون
فدعا ربه ان هولا قوم مجرمون
فاسر بعبادي ليلا انكم متبعون
واترك البحر رهوا انهم جند
مغرقون كم تركوا [illegible]
ت وعيون وزروع ومقام

[illegible]

[illegible]

[illegible]

السما والارض وما بينهما

[illegible]

[illegible]

[illegible] ○

[illegible]

[illegible]

[illegible]

[illegible]

[illegible]

[illegible]

[illegible]

[illegible]

[illegible]

[illegible]

[illegible]

مقابلة

ق٣

[illegible]

[illegible]

[illegible]

[illegible]

[illegible]

[illegible]

[illegible]

[illegible]

[illegible]

[illegible]

[illegible]

[illegible]

[illegible]

[illegible]

[illegible]

[illegible]

[illegible]

ذلك هو الفوز العظيم فا
نما يسرنه بلسانك لعلهم يتذ
كرون فارتقب انهم مرتقبو
ن
بسم الله الرحمن الرحيم
تنزيل الكتب من الله العزيز
الحكيم ان في السموت وا
لارض لايت للمومنين وفي
خلقكم وما يبث من دابة ايا
ت لقوم يوقنون واختلف
اليل والنهار وما انزل الله
من السما من رزق فاحيا به الا
رض بعد موتها وتصريف
الريح ايت لقوم يعقلون
تلك ايت الله نتلوها عليك
بالحق فباي حديث بعد الله
و [illegible] يومنون ويل لكل افاك اثيم
يسمع ايت الله تتلى عليه ثم

ق٣

~~٢٥٦~~ ٢١١

يصر مستكبرا كان لم يسمعها
فبشره بعذاب اليم و اذا
علم من ايتنا شيا اتخذها هزوا
اولئك لهم عذاب مهين من
ورائهم جهنم ولا يغنى
عنهم ما كسبوا شيا ولا ما ا
تخذوا من دون الله اوليا و
لهم عذاب عظيم هذا هد
ى والذين كفروا بايت ربهم
لهم عذاب من رجز اليم ○ ا
لله الذى سخر لكم البحر لتجر
ى الفلك فيه بامره ولتبتغوا
من فضله ولعلكم تشكرون
وسخر لكم ما فى السموت و
ما فى الارض جميعا منه ان فى
ذلك لايت لقوم يتفكر[illegible]
قل للذين [illegible] امنوا يغفروا
لا يرجون ايام الله ليجزى قوما

بما كانوا يكسبون من عمل صلحا
فلنفسه ومن اسا فعليها ثم الى
ربكم ترجعون ولقد اتينا بنى
اسرءيل الكتب والحكم وا
لنبوة ورزقنهم من الطيبت
وفضلنهم على العلمين واتينهم
بينت من الامر فما اختلفوا
الا من بعد ما جاءهم العلم بغيا
بينهم ان ربك يقضى بينهم يو
م القيمة فيما كانوا فيه
يختلفون ثم جعلنك على شريعة
من الامر فاتبعها ولا تتبع
اهوا الذين لا يعلمون انهم لن
يغنوا عنك من الله شيا وان
الظلمين بعضهم اوليا بعض
والله ولى المتقين هذا بصئر
[illegible] س وهدى ورحمة لقوم
يوقنون ام حسب الذين اجتر

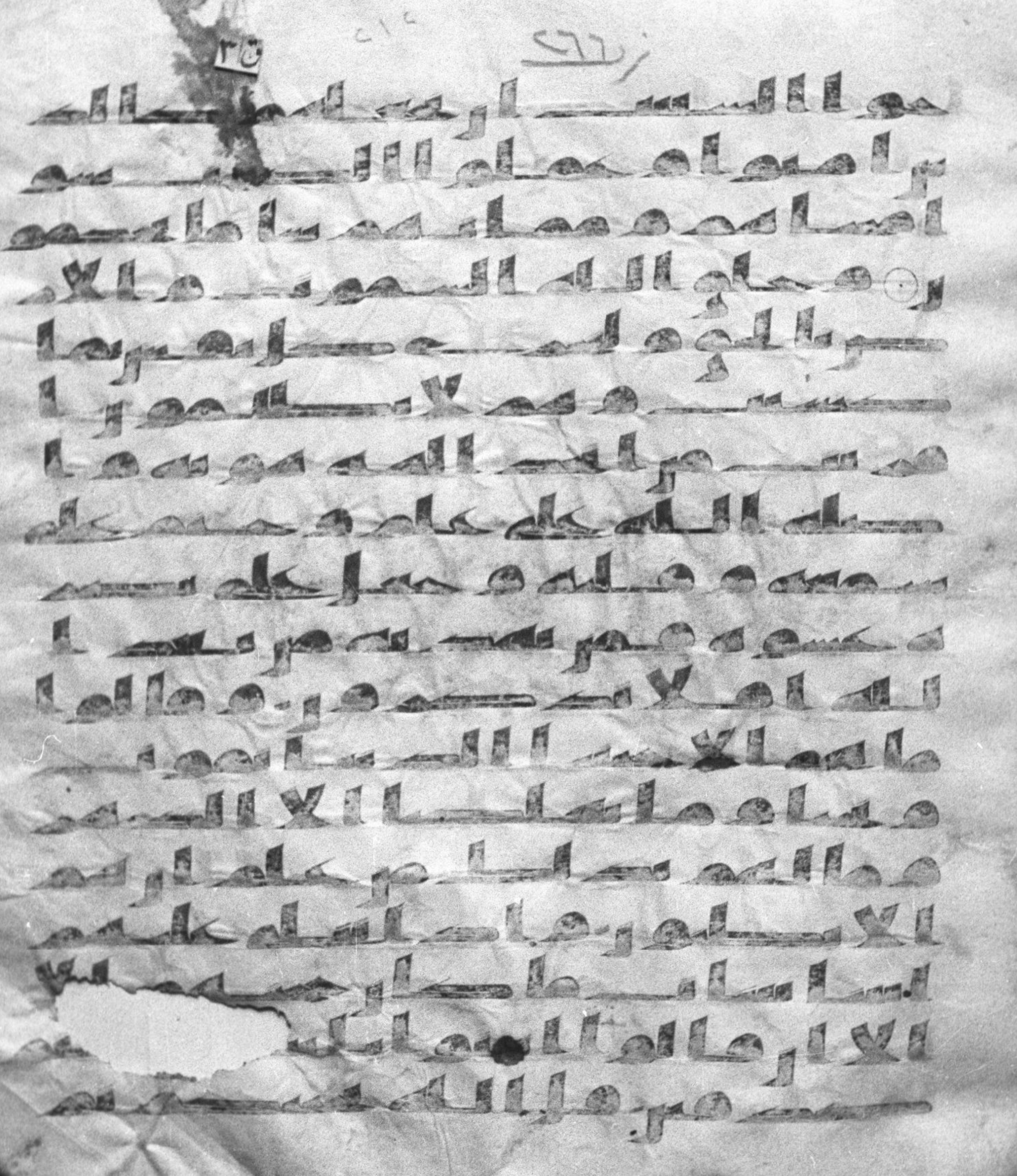

ق ٣

يميتكم ثم يجمعكم الى يوم ا
لقيمه لا ريب فيه ولكن ا
كثر الناس لا يعلمون ولله
ملك السموت والارض
ويوم تقوم الساعه يومئذ
يخسر المبطلون وترى كل
امه جاثيه كل امه تدعى الى
كتبها اليوم تجزون ما كنتم
تعملون هذا كتبنا ينطق عليكم
بالحق انا كنا نستنسخ ما كنتم
تعملون فاما الذين امنوا و
عملوا الصلحت فيدخلهم ربهم
في رحمته ذلك هو الفوز المبين
واما الذين كفروا افلم
تكن ايتي تتلى عليكم فاستكبر
تم وكنتم قوما مجرمين ○ وا
[illegible] ان وعد الله حق وا
لساعه لا ريب فيها قلتم ما

٢١٢

ق ٣

٢٦٧

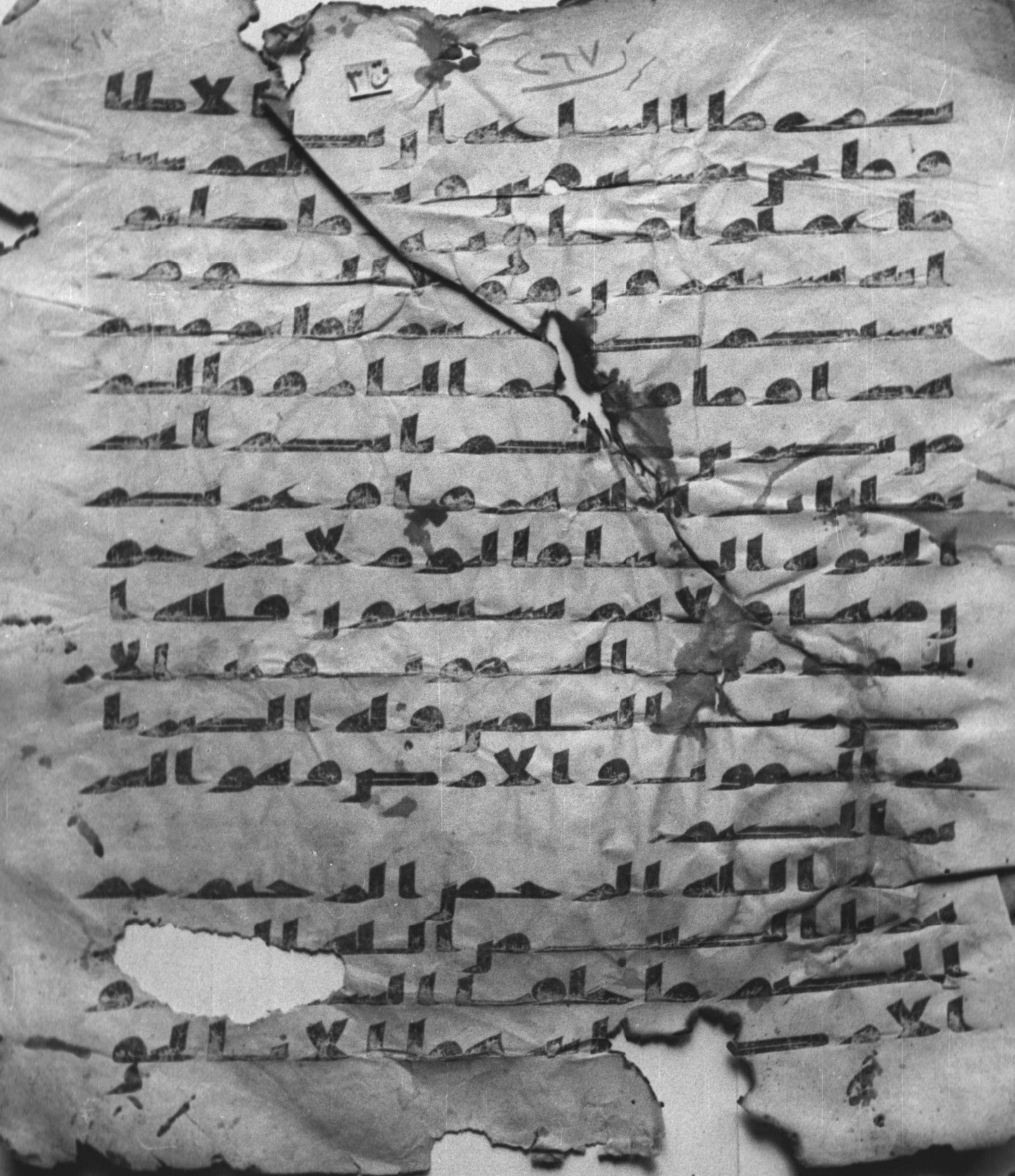

[illegible]

الاحقاف

ق ٣

٦٨

شهيدا بيني وبينكم وهو

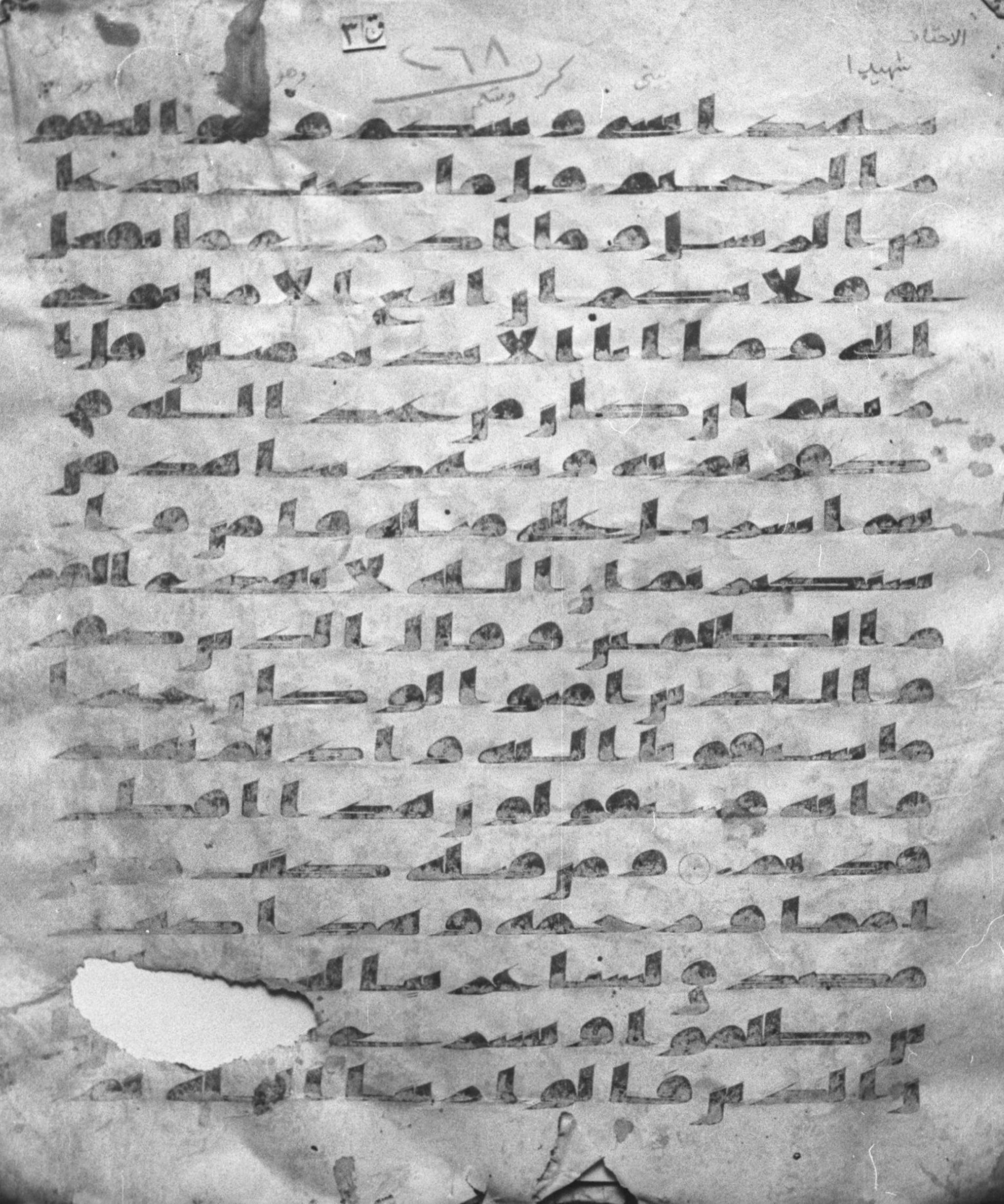

استقموا فلا خوف عليهم و
لا هم يحزنون اولئك اصحب
الجنة خلدين فيها جزاء بما
كانوا يعملون ووصينا الانسن بو
لديه حسنا حملته امه كرها
ووضعته كرها وحمله و
فصله ثلثون شهرا حتى اذا
بلغ اشده وبلغ اربعين سنة قا
ل رب اوزعنى ان اشكر
نعمتك التى انعمت على وعلى
ولدى وان اعمل صلحا ترضيه
واصلح لى فى ذريتى انى
تبت اليك وانى من المسلمين
اولئك الذين نتقبل عنهم ا
حسن ما عملوا ونتجوز عن سيتهم
فى اصحب الجنة وعد الصد
ق [illegible] كانوا يوعدون و
الذى قال لولديه اف لكما

اتعدانني ان اخرج وقد

٢٦٩

اتعداننی ان اخرج وقد خلت

اتعدانني ان اخرج وقد خلت
القرون من قبلي وهما يستغيثان ا
لله ويلك امن ان وعد الله حق
فيقول ما هذا الا اسطير الا
ولين اولئك الذين حق عليهم
القول في امم قد خلت من قبلهم من
الجن والانس انهم كانوا خسر
ين ولكل درجت مما عملوا
وليوفيهم اعملهم وهم لا
يظلمون ويوم يعرض الذين
كفروا على النار اذهبتم
طيبتكم في حياتكم الدنيا و
استمتعتم بها فاليوم تجزون عذ
اب الهون بما كنتم تستكبرون
في الارض بغير الحق وبما
كنتم تفسقون واذكر اخا
عاد اذ انذر قومه [illegible]
اف وقد خلت النذر من بين يديه

ق٣ ٢٧٠

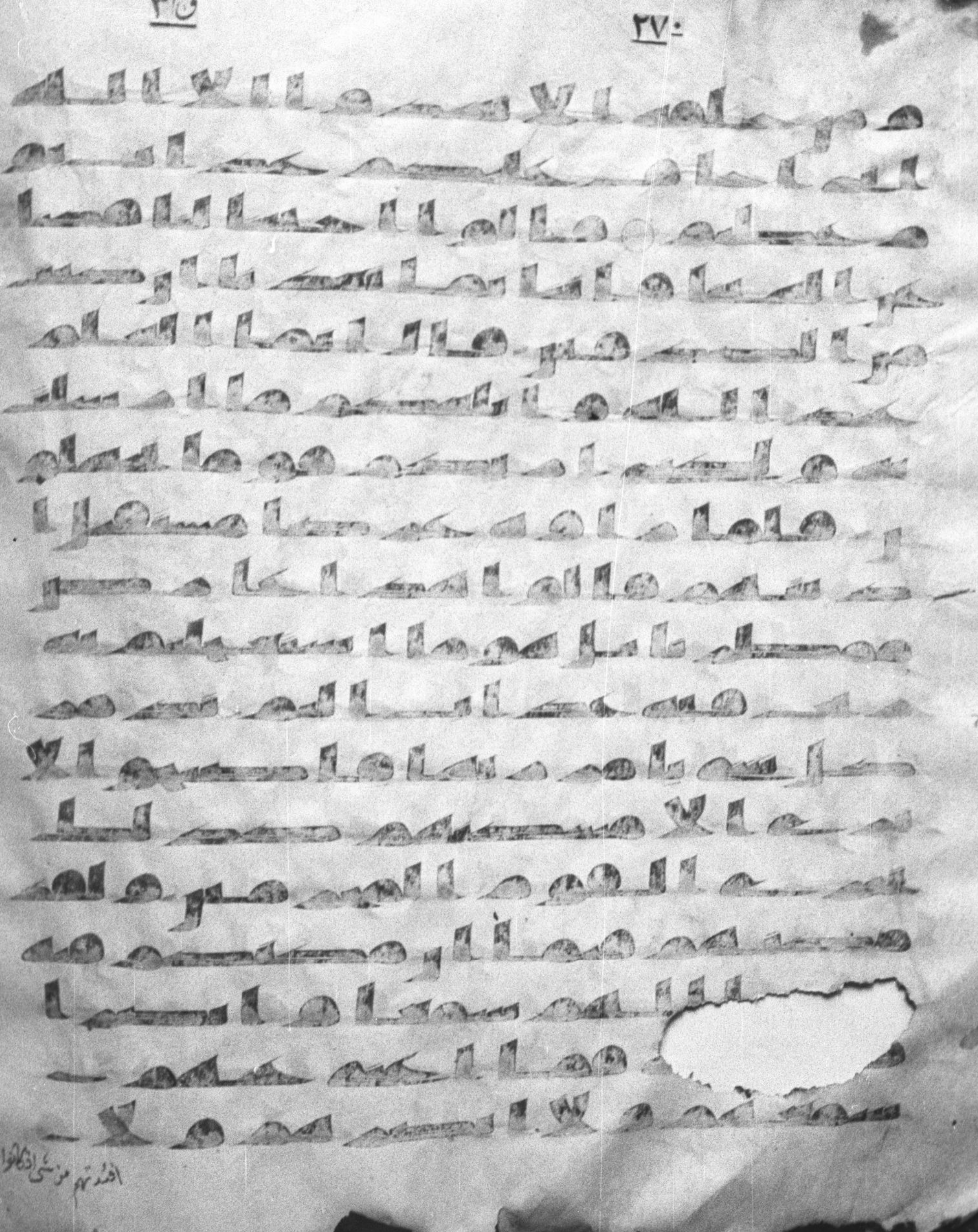

احدثهم من شى ادكلوا

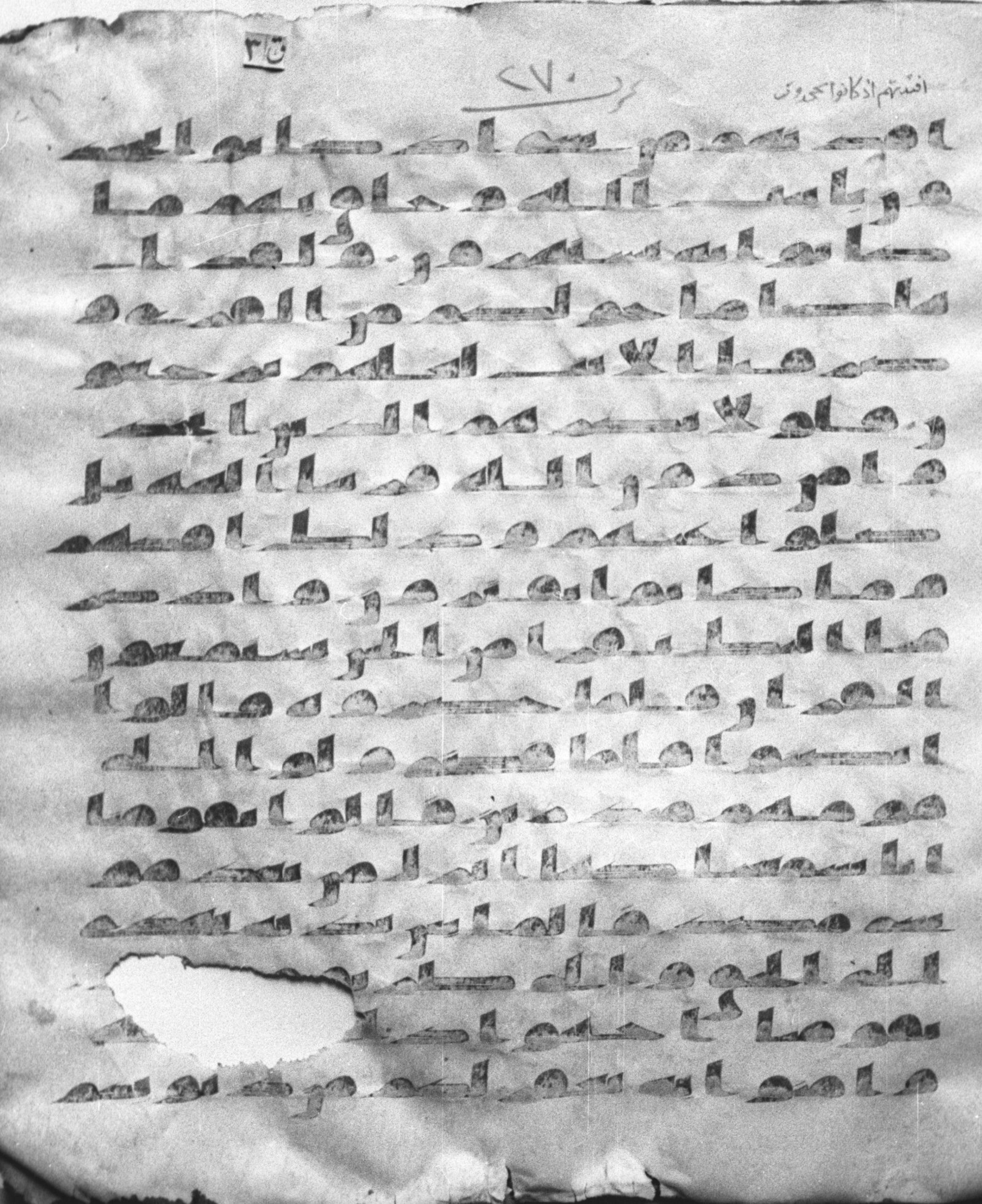

ق ٣

٢٧٠

افئدتهم اذكانوا يجحدون

كم من عذاب اليم و
من لا يجب داعى الله فليس بمعجز
فى الارض وليس له من دو نه ا
وليا اولئك فى ضلل مبين او
لم يروا ان الله الذى خلق ا
لسموت والارض ولم يعى
بخلقهن بقدر على ان يحى المو
تى بلى انه على كل شى قدير و
يوم يعرض الذين كفروا
على النار اليس هذا بالحق قالو
ا بلى وربنا قال فذوقوا العذ
اب بما كنتم تكفرون فاصبر
كما صبر اولو العزم من الر
سل ولا تستعجل لهم كانهم يوم
يرون ما يوعدون لم يلبثوا الا
س[illegible]هار بلغ فهل يهلك الا
ال[illegible]فسقون

سورة محمد

بسم الله الرحمن الرحيم

الذين كفروا وصدوا

ق ٣

الذين كفروا وصدوا عن سبيل الله

الذين كفروا وصدوا عن سبيل
الله اضل اعملهم والذين ا
منوا وعملوا الصلحت وامنو
ا بما نزل على محمد وهو الحق من
ربهم كفر عنهم سياتهم واصلح
بالهم ذلك بان الذين كفروا
اتبعوا البطل وان الذين امنو
ا اتبعوا الحق من ربهم كذلك
يضرب الله للناس امثلهم
فاذا لقيتم الذين كفروا فضر
ب الرقاب حتى اذا اثخنتمو
هم فشدوا الوثاق فاما منا بعد
واما فدا حتى تضع الحرب ا
وزارها ذلك ولو يشا الله لا
نتصر منهم ولكن ليبلوا بعضكم
ببعض والذين قتلوا في [illegible]
لله فلن يضل اعملهم [illegible]
ويصلح بالهم ويدخلهم الجنة

[illegible] ويدخلهم الجنه عرفها لهم يايها الذين امنوا ان تنصروا الله ينصركم ويثبت اقدامكم والذين كفروا فتعسا لهم واضل اعملهم ذلك بانهم كرهوا ما انزل الله فاحبط اعملهم افلم يسيروا في الارض فينظروا كيف كان عقبه الذين من قبلهم دمر الله عليهم وللكفرين امثلها ذلك بان الله مولى الذين امنوا وان الكفرين لا مولى لهم ان الله يدخل الذين امنوا وعملوا الصلحت جنت تجري من تحتها الانهر والذين كفروا يتمتعون وياكلون كما تاكل الانعم والنار مثوى لهم وكاين من قريه هي اشد قوه من قريتك

التي اخرجك

ق ٣

التي اخرجتك

اهلكنهم فلا نصر لهم افمن كان على بينه من ربه كمن زين له سوء عمله واتبعوا اهواءهم مثل الجنه التي وعد المتقون فيها انهر من ماء غير اسن وانهر من لبن لم يتغير طعمه وانهر من خمر لذه للشربين وانهر من عسل مصفى ولهم فيها من كل الثمرت ومغفره من ربهم كمن هو خلد في النار وسقوا ماء حميما فقطع امعاءهم ومنهم من يستمع اليك حتى اذا خرجوا من عندك قالوا للذين اوتوا العلم ماذا قال انفا اوليك الذين طبع الله على قلوبهم واتبعوا اهواءهم والذين اهتدوا زادهم هدى [illegible]

ق ٣

٢٧٣

[illegible] لا الساعة ان تاتيهم
[illegible] جا اشرطها فانى لهم
اذا جاءتهم ذكرىهم فاعلم
انه لا اله الا الله واستغفر لـ
ذنبك وللمؤمنين والمؤمنت و
الله يعلم متقلبكم ومثوىكم
ويقول الذين امنوا لولا نزلت
سورة فاذا انزلت سورة مـ
ـحكمة وذكر فيها القتال ر
ايت الذين فى قلوبهم مر
ض ينظرون اليك نظر المغشى
عليه من الموت فاولى لهم طا
عة وقول معروف فاذا عزم
الامر فلو صدقوا الله لكا
ن خيرا لهم فهل عسيتم ان توليتم
[illegible] وا فى الارض وتقطعوا
ا[illegible]كم اولىك الذين لعنهم
الله فاصمهم واعمى ابصر

افلا يتدبرون ال

ق٣

افلا

هم افلا يتدبرون ال[illegible]
على قلوب اقفالها ا[illegible]
دوا على ادبرهم من [illegible]
ين لهم الهدى الشيطن سول
لهم واملى لهم ذلك بانهم
قالوا للذين كرهوا ما نزل
الله سنطيعكم في بعض الا
مر والله يعلم اسررهم فكيف
اذا توفتهم الملئكة يضربو
ن وجوههم وادبرهم ذلك
بانهم اتبعوا ما اسخط الله و
كرهوا رضونه فاحبط اعملهم
ام حسب الذين في قلوبهم مر
ض ان لن يخرج الله اضغنهم ولو نشا
لارينكهم فلعرفتهم بسيمهم
ولتعرفنهم في لحن القو[illegible]
يعلم اعملكم ولنبلو[illegible]
نعلم المجهدين منكم والصبر

ق ٣

٢٧١٤

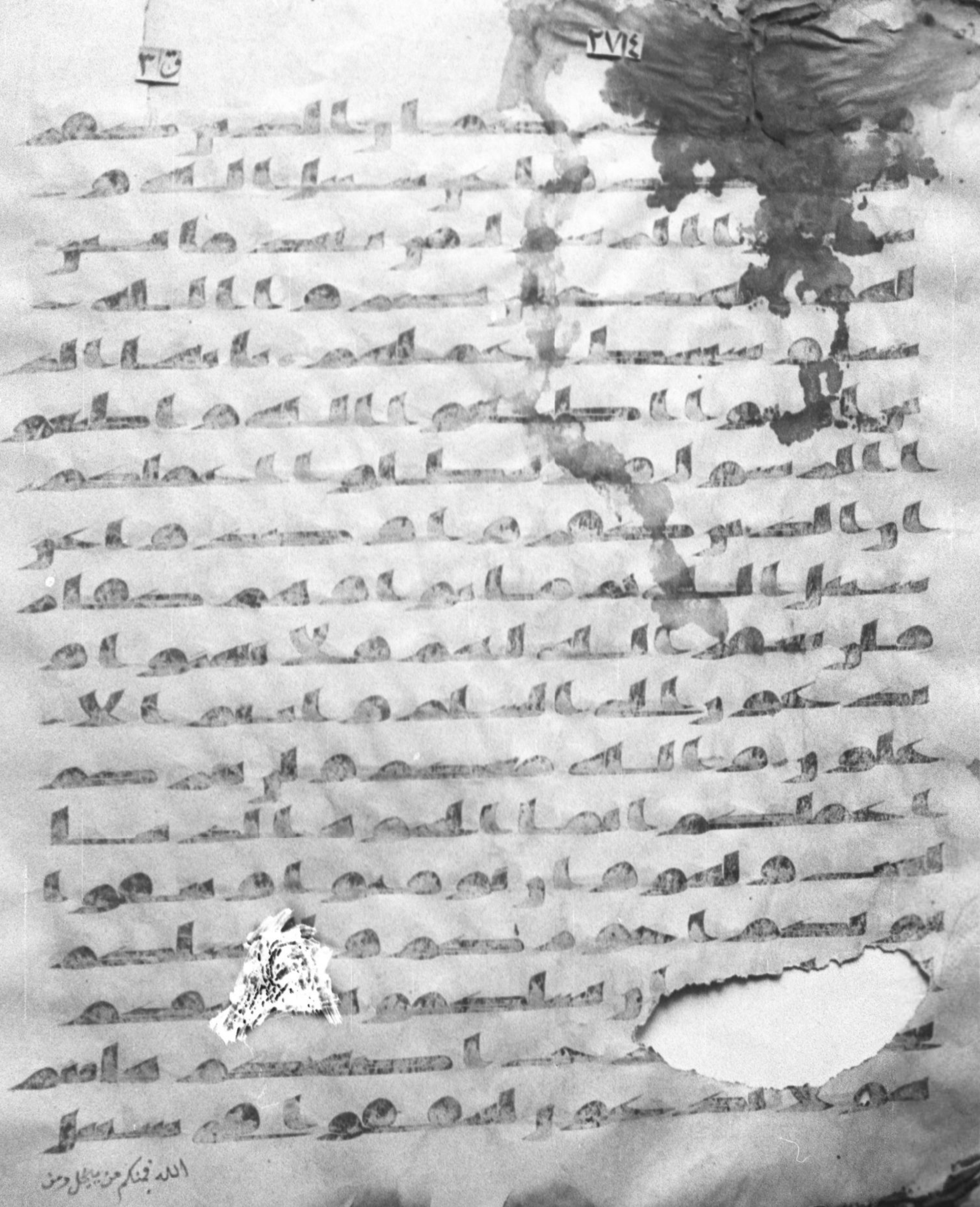

الله فمنكم من يبخل ومن

ر٤٧

فمنكم الله

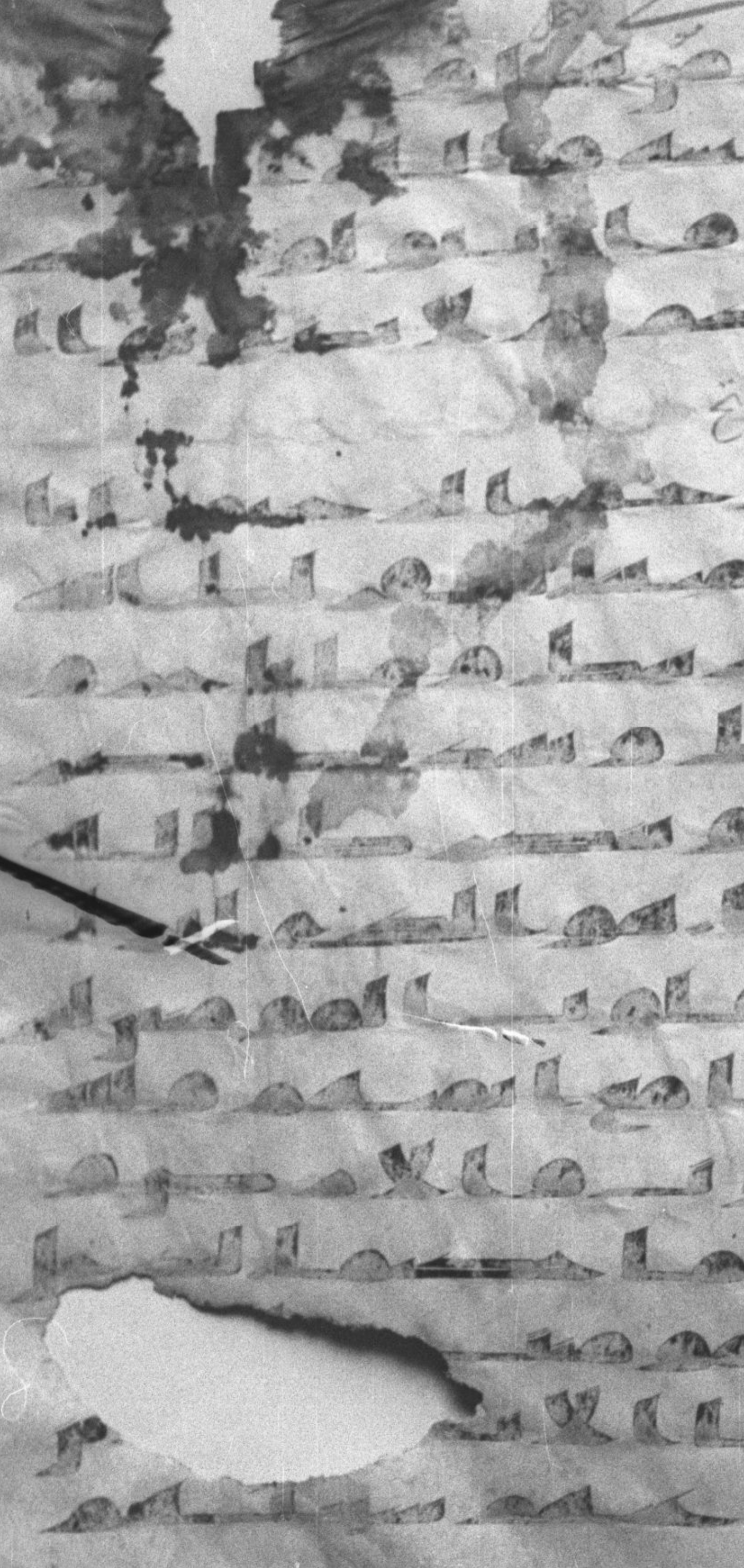

سورة الفتح

[illegible] ذلك عند الله فوزا
[illegible] ما ويعذب المنفقين وا
لمنفقت والمشركين والمشر
كت الظانين بالله ظن السو
عليهم دائرة السو وغضب
الله عليهم ولعنهم واعد
لهم جهنم وساءت مصيرا و
لله جنود السموت والارض و
كان الله عزيزا حكيما
انا ارسلنك شهدا ومبشرا و
نذيرا لتؤمنوا بالله ورسوله
وتعزروه وتوقروه وتسبحوه
بكرة واصيلا ان الذين يبا
يعونك انما يبايعون الله يد الله
فوق ايديهم فمن نكث فانما
[illegible] على نفسه ومن اوفى بما
[illegible] ه الله فسيؤتيه اجرا
عظيما ۝ سيقول لك المخلفو
ن

من الاعراب شغلتنا

٣٥ ٢٧٥ ١٣١ من الاعراب

شغلتنا

من الاعرب شغلتنا امو
لنا واهلونا فاستغفر لنا يقو
لون بالسنتهم ما ليس في قلوبهم قل
فمن يملك لكم من الله شيا ان ار
اد بكم ضرا او اراد بكم نفعا
بل كان الله بما تعملون
خبيرا بل ظننتم ان لن ينقلب
الرسول والمومنون الى اهـ
ليهم ابدا وزين ذلك في قلو
بكم وظننتم ظن السو و
كنتم قوما بورا ومن لم يومن
بالله ورسوله فانا اعتدنا
للكفرين سعيرا ولله ملك
السموت والارض يغفر لمن
يشا ويعذب من يشا وكان ا
لله غفورا رحيما
المخلفون اذا انطلقتم الى
مغانم لتاخذوها ذرونا

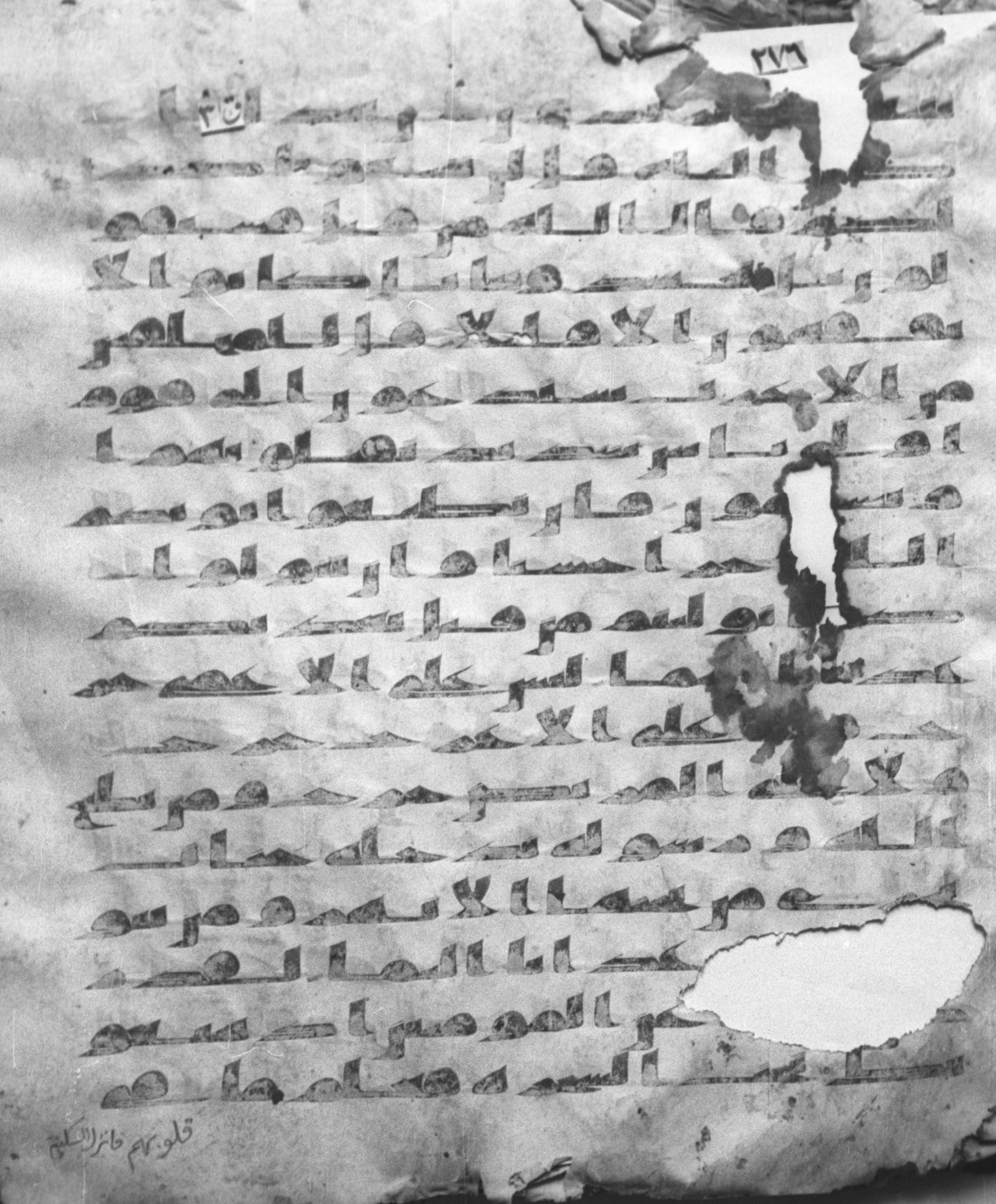
٢٧٦
ق ٣
قلو. بهم فائزالاسكليم

ولله خزاين السموت والارض و

لكن المنفقين لا يفقهون يقو

لون لين رجعنا الى المدينة

ليخرجن الاعز منها الاذل ولله العزة ولر

سوله وللمومنين و

لكن المنفقين لا يعلمون يا ايها

الذين امنوا لا تلهكم امولكم

ولا اولدكم عن ذكر الله

ومن يفعل ذلك فاولئك

هم الخسرون وانفقوا مما ر

زقنكم من قبل ان ياتي احدكم

الموت فيقول رب لو

لا اخرتني الى اجل قريب فا

صدق واكن من الصلحين و

لن يوخر الله نفسا اذا جا

اجلها والله خبير بما تعملون

سورة التغابن

بسم الله الرحمن الرحيم يسبح

لله ما في السموت وما في

الارض له الملك وله الحمد و

هو على كل شي قد

ير هو الذي خلقكم

حلقة [illegible]

600 ق ٣/ ٨-٢ع ر

خلقكم فمنكم كافر ومنكم

خلقكم فمنكم كافر ومنكم
مؤمن والله بما تعملون بصير .
خلق السموت والأرض بالحق
وصوركم فأحسن صوركم
وإليه المصير . يعلم ما في ا
لسموت والأرض ويعلم
ما تسرون وما تعلنون والله
عليم بذات الصدور . ألم
يأتكم نبؤا الذين كفروا من
قبل فذاقوا وبال أمرهم و
لهم عذاب أليم . ذلك بأ
نه كانت تأتيهم رسلهم
بالبينت فقالوا أبشر يهدو
ننا فكفروا وتولوا واستغنى
الله والله غني حميد . ز
عم الذين كفروا أن لن يبعثوا قل
بلى وربي لتبعثن ثم لتنبؤن بما
عملتم وذلك على الله يسير فامنوا

بالله ورسوله والنور الذى
انزلنا والله بما تعملون خبير
يوم يجمعكم ليوم الجمع ذلك
يوم التغبن ومن يؤمن بالله و
يعمل صلحا يكفر عنه سئاته و
يدخله جنت تجرى من تحتها
الانهر خلدين فيها ابدا
ذلك الفوز العظيم والذين
كفروا وكذبوا بايتنا ا
ولئك اصحب النار خلدين
فيها وبئس المصير ما اصب
من مصيبة الا باذن الله ومن
يؤمن بالله يهد قلبه والله
بكل شىء عليم واطيعوا الله و
اطيعوا الرسول فان توليتم
فانما على رسولنا البلغ الم
بين الله لا اله الا هو وعلى الله
فليتوكل المؤمنون يايها الذين

امنوا

آمنوا

امنوا ان من ازوجكم واولـ
ـدكم عدوا لكم فاحذروهم وان
تعفوا وتصفحوا وتغفروا
فان الله غفور رحيم انما امو
لكم واولدكم فتنة والله
عنده اجر عظيم فاتقوا الله
ما استطعتم واسمعوا واطيعو
ا وانفقوا خيرا لانفسكم ومن
يوق شح نفسه فاولئك هم المفلحو
ن ان تقرضوا الله قرضا حسنا
يضعفه لكم ويغفر لكم و
الله شكور حليم علم الغيب
والشهدة العزيز الحكيم

[illegible]

بسم الله الرحمن الرحيم
يايها النبي اذا طلقتم النسا فطلقو
هن لعدتهن واحصوا العدة و
اتقوا الله ربكم لا تخرجوهن

ق ۳۱

۲۱۰

بيوتهن الا يخرجن

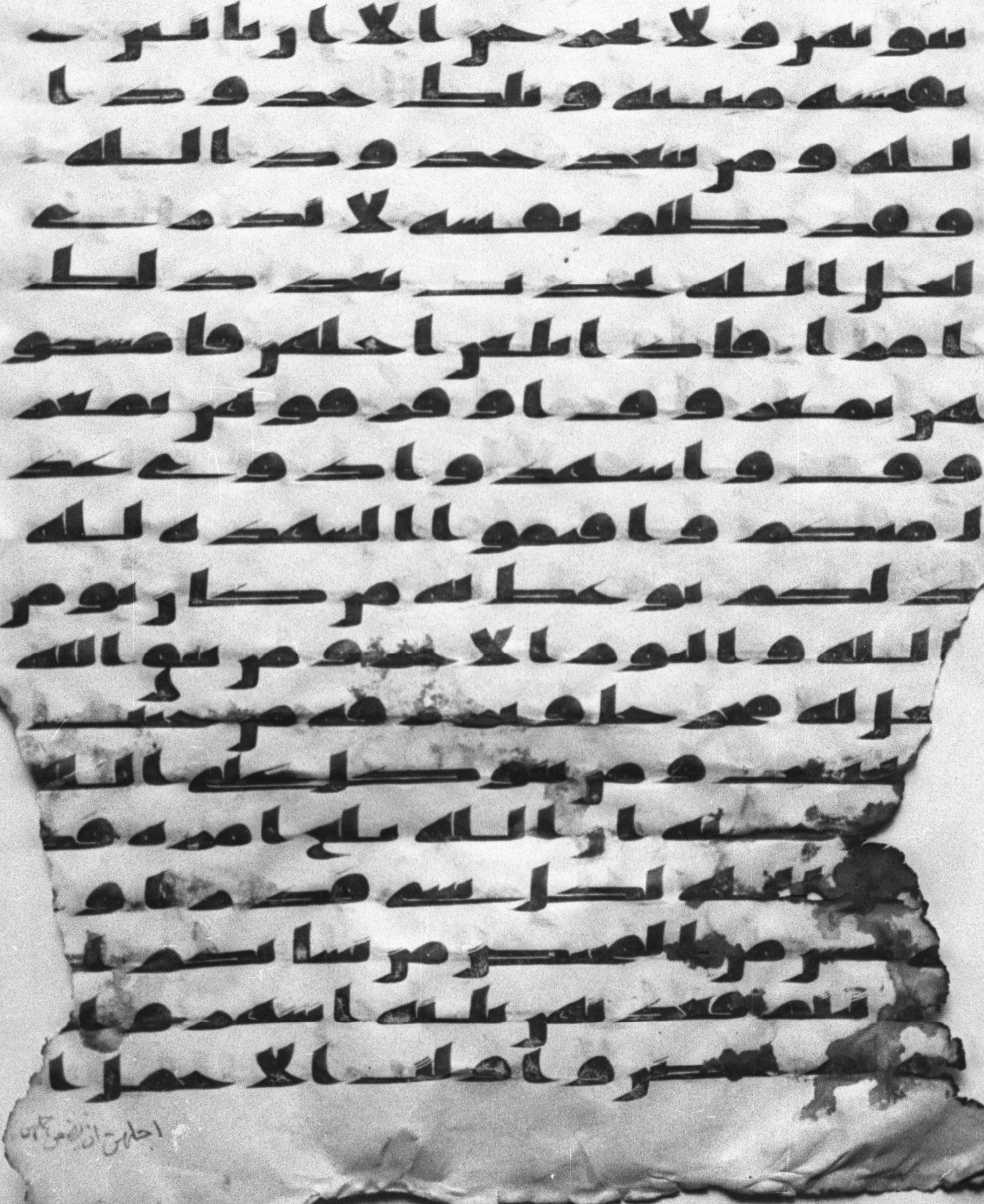

بيوتهن ولا يخرجن الا ان يأتين ب
فحشة مبينة وتلك حدود ا
لله ومن يتعد حدود الله
فقد ظلم نفسه لا تدرى
لعل الله يحدث بعد ذلك
امرا فاذا بلغن اجلهن فامسكو
هن بمعروف او فرقوهن بمعر
وف واشهدوا ذوى عدل
منكم واقيموا الشهدة لله
ذلكم يوعظ به من كان يؤمن
بالله واليوم الاخر ومن يتق الله
يجعل له مخرجا ويرزقه من حيث
لا يحتسب ومن يتوكل على الله
فهو حسبه ان الله بلغ امره قد
جعل الله لكل شىء قدرا و
الى يئسن من المحيض من نسائكم
ان ارتبتم فعدتهن ثلثة اشهر
والى لم يحضن واولت الاحمل ا

اجلهن ان يضعن حملهن

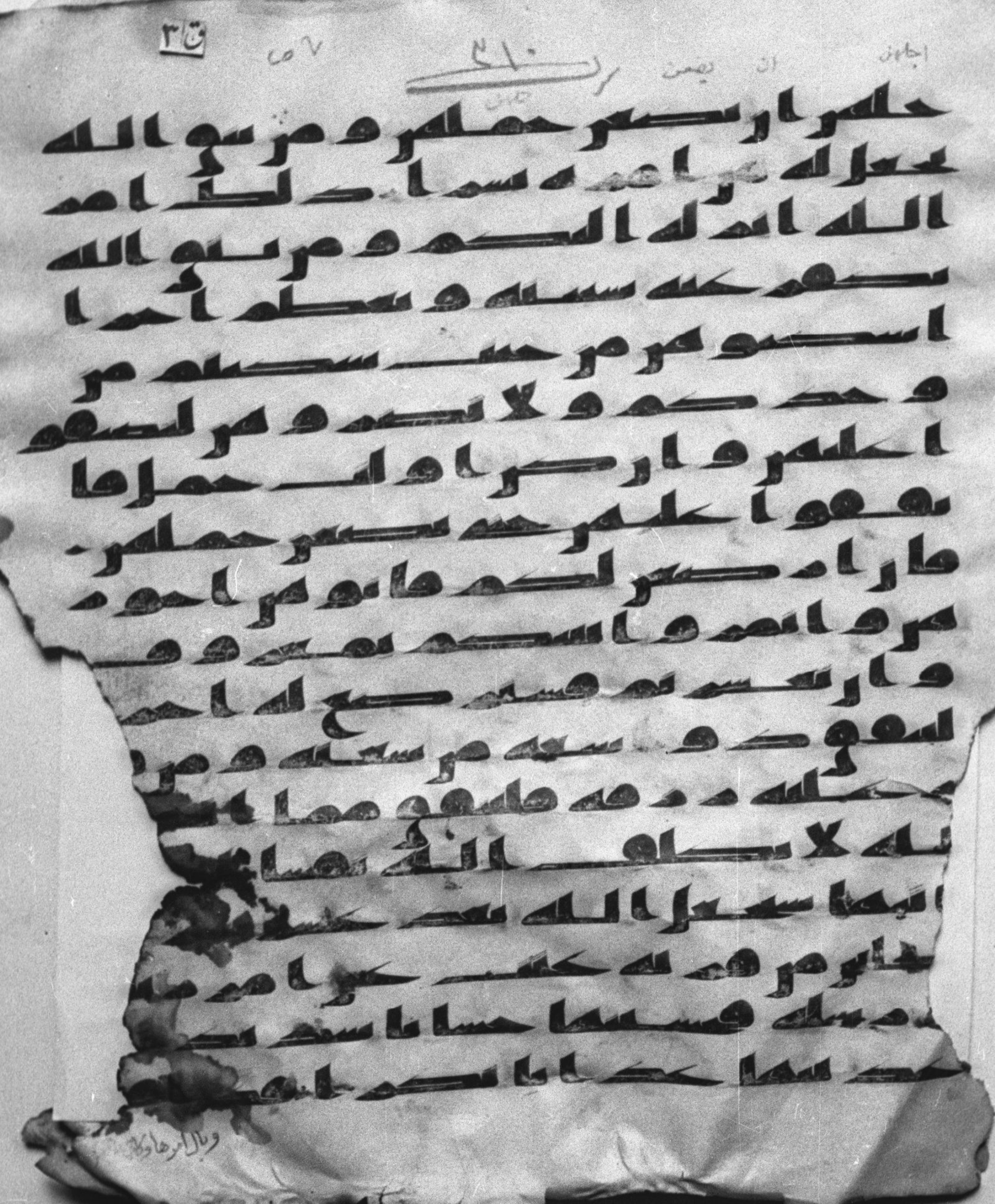

ق ٣ ص ٧ اجلهن ان يضعن حملهن

اجلهن ان يضعن حملهن ومن يتق الله
يجعل له من امره يسرا ذلك امر
الله انزله اليكم ومن يتق الله
يكفر عنه سيئاته
ويعظم له اجرا
اسكنوهن من حيث سكنتم من
وجدكم ولا تضاروهن لتضيقوا
عليهن وان كن اولت حمل فا
نفقوا عليهن حتى يضعن حملهن
فان ارضعن لكم فاتوهن اجوره
ن واتمروا بينكم بمعروف و
ان تعاسرتم فسترضع له اخر
ى لينفق ذو سعة من سعته ومن
قدر عليه رزقه فلينفق مما ا
تىه الله لا يكلف الله نفسا ا
لا ما اتىها سيجعل الله بعد
عسر يسرا وكاين من قر
ية عتت عن امر ربها و
رسله فحاسبنها حسابا شد
يدا وعذبنها عذابا

وبال امرها وكان

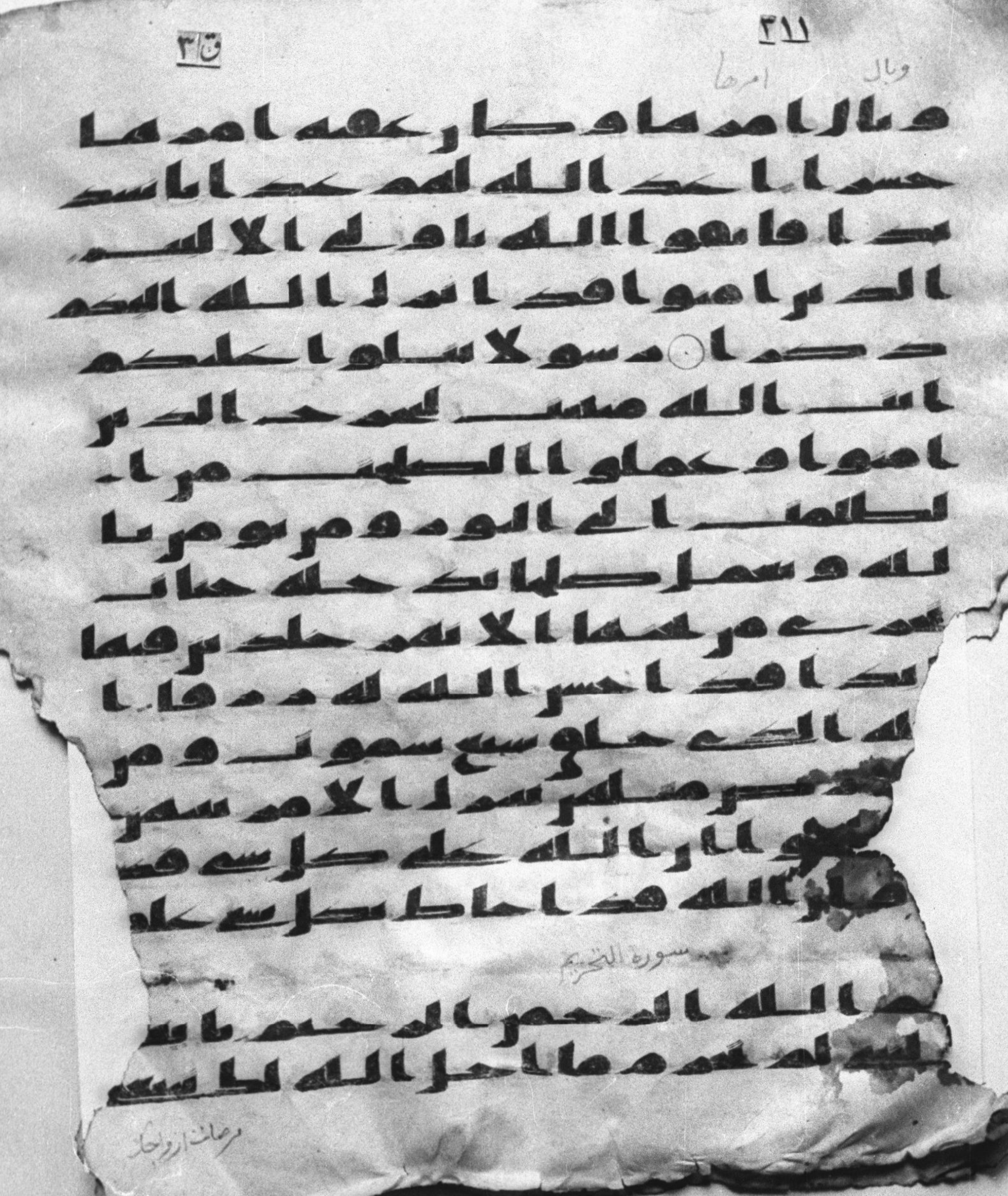

وبال امرها

وبالا امرها وكان عاقبة امرها
خسرا اعد الله لهم عذابا شد
يدا فاتقوا الله يا اولى الالبب
الذين امنوا قد انزل الله اليكم
ذكرا ○ رسولا يتلوا عليكم
ايت الله مبينت ليخرج الذين
امنوا وعملوا الصلحت من ال
ظلمت الى النور ومن يؤمن با
لله ويعمل صلحا يدخله جنت
تجرى من تحتها الانهر خلدين فيها
ابدا قد احسن الله له رزقا ا
لله الذى خلق سبع سموت ومن
الارض مثلهن يتنزل الامر بينهن
لتعلموا ان الله على كل شىء قد
ير وان الله قد احاط بكل شىء علما

سورة التحريم

بسم الله الرحمن الرحيم يايها
النبى لم تحرم ما احل الله لك تبتغى

مرضات ازواجك

ق ٣ ٥٥٨ ١١ع ازواجك مرضات

مرضات ازوجك والله غفو
ر رحيم قد فرض الله لكم تحلة
ايمنكم والله مولكم وهو
العليم الحكيم واذ اسر النبى
الى بعض ازوجه حديثا فلما نبا
ت به واظهره الله عليه عر
ف بعضه واعرض عن بعض
فلما نباها به قالت من انبا
ك هذا قال نبانى العليم الخبير
ان تتوبا الى الله فقد صغت قلو
بكما وان تظهرا عليه فان ا
لله هو موليه وجبريل وصلح
المومنين والملئكة بعد ذلك ظ
هير عسى ربه ان طلقكن
ان يبدله ازوجا خيرا منكن مسلم
ت مومنت قنتت تئبت عبدت
سئحت ثيبت وابكرا . يايها
الذين امنوا قوا انفسكم واهلي

نارا وقودها الناس والحجارة
عليها ملئكة غلاظ شداد لا
يعصون الله ما أمرهم ويفعلون
ما يؤمرون يأيها الذين كفروا
لا تعتذروا اليوم إنما تجزون
ما كنتم تعملون يأيها الذين ا
منوا توبوا إلى الله توبة نصو
حا عسى ربكم أن يكفر عنكم
سيئاتكم ويدخلكم جنت
تجري من تحتها الأنهر يوم لا ي
خزي الله النبي والذين امنوا
معه نورهم يسعى بين أيديهم
وبأيمنهم يقولون ربنا أتمم لنا
نورنا واغفر لنا إنك على كل
شيء قدير يأيها النبي جهد ا
لكفر والمنفقين واغلظ
عليهم ومأوىهم جهنم وبئس ا
لمصير ضرب الله مثلا

ق ٣ ٥٥٨ ر ٢١٢

للذين كفروا امرات نوح و
امرات لوط كانتا تحت عبدين
من عبادنا صلحين فخانتهما فلم يغنيا
عنهما من الله شيا وقيل ادخلا
النار مع الدخلين ۝ وضرب ا
لله مثلا للذين امنوا امرات
فرعون اذ قالت رب ابن لى عند
ك بيتا فى الجنة ونجنى من فرعون
وعمله ونجنى من القوم الظلمين
ومريم ابنت عمرن التى احصنت
فرجها فنفخنا فيه من روحنا و
صدقت بكلمت ربها
وكتبه وكانت من القنتين

[illegible]

بسم الله الرحمن الرحيم
تبرك الذى بيده الملك وهو
على كل شى قدير الذى خلق الموت
والحيوة ليبلوكم ايكم احسن

عملا وهو العزيز الغفور الذي
خلق سبع سموت طبقا ما ترى
في خلق الرحمن من تفوت فار
جع البصر هل ترى من فطور ث
م ارجع البصر كرتين ينقلب ا
ليك البصر خاسا وهو حسير و
لقد زينا السما الدنيا بمصبيح
وجعلنها رجوما للشيطين وا
عتدنا لهم عذاب السعير و
للذين كفروا بربهم عذاب
جهنم وبئس المصير اذا القوا
فيها سمعوا لها شهيقا وهي تفور
تكاد تميز من الغيظ كلما ا
لقي فيها فوج سالهم خزنتها الم
ياتكم نذير قالوا بلى قد جانا
نذير فكذبنا وقلنا ما نزل الله
من شي ان انتم الا في ضلل كبير
وقالوا لو كنا نسمع او نعقل ما

[illegible]

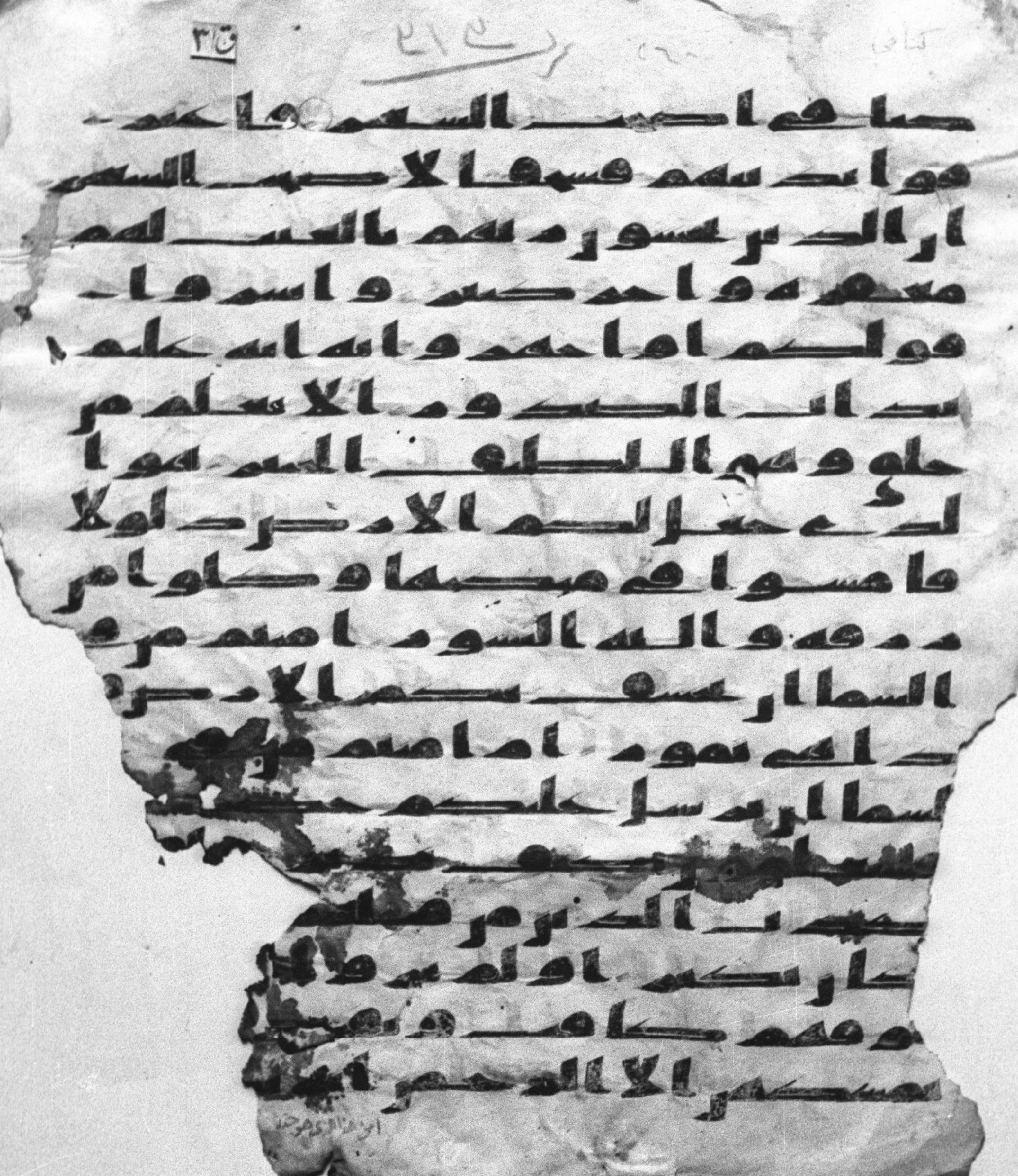

ق٣١
ر ٢١٥
٢٦٠

كنا في اصحب السعير فاعتر
فوا بذنبهم فسحقا لاصحب السعير
ان الذين يخشون ربهم بالغيب لهم
مغفرة واجر كبير واسروا
قولكم او اجهروا به انه عليم
بذات الصدور الا يعلم من
خلق وهو اللطيف الخبير هو ا
لذي جعل لكم الارض ذلولا
فامشوا في مناكبها وكلوا من
رزقه واليه النشور ءامنتم من
في السماء ان يخسف بكم الارض
فاذا هي تمور ام امنتم من في
السماء ان يرسل عليكم حاصبا
فستعلمون كيف نذير
ولقد كذب الذين من قبلهم
فكيف كان نكير اولم يروا الى
الطير فوقهم صفت ويقبضن
ما يمسكهن الا الرحمن انه

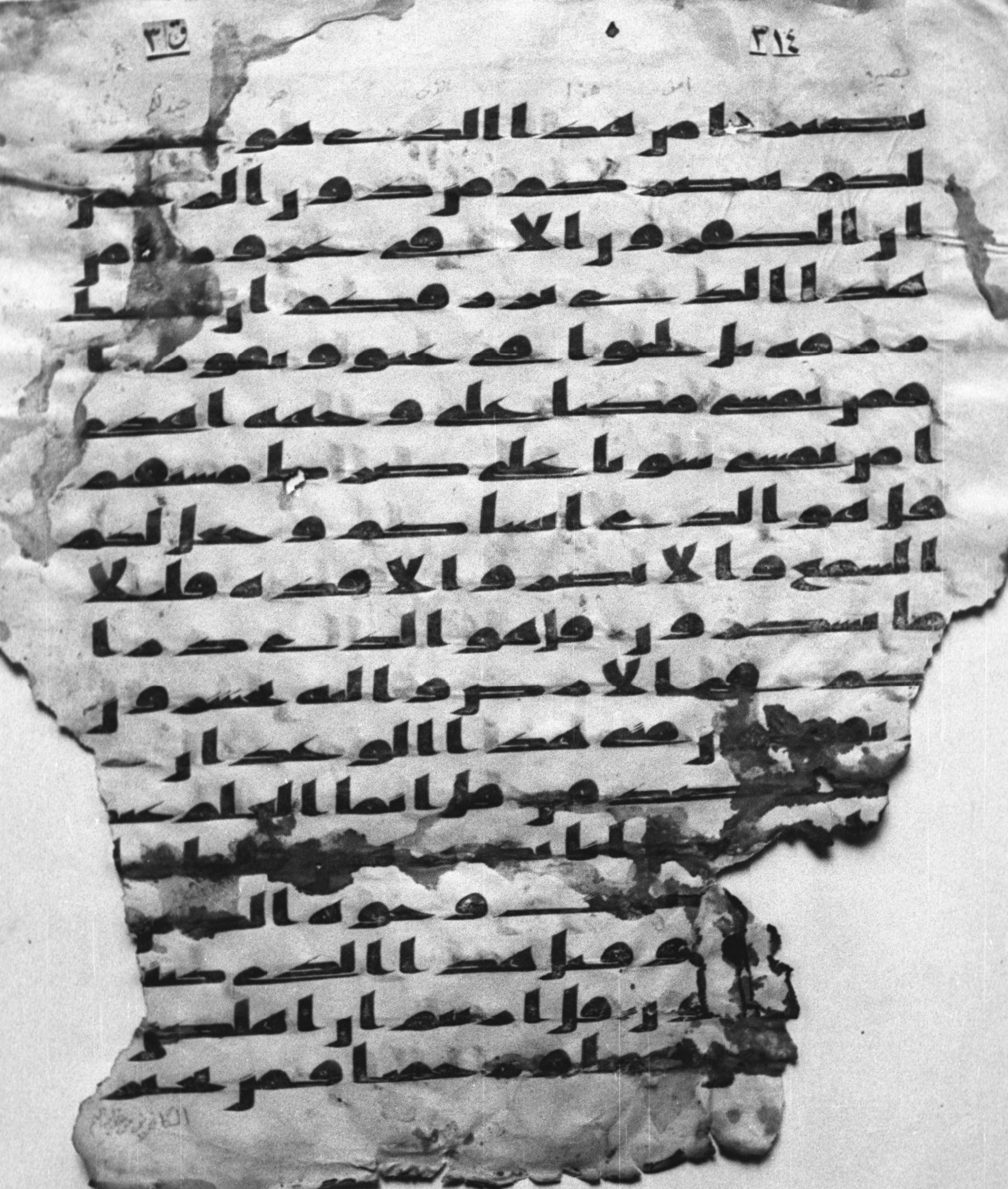

بصير امن هذا الذى هو جـ
ـند لكم ينصركم من دون الرحمن
ان الكفرون الا فى غرور ام
من هذا الذى يرزقكم ان
امسك رزقه بل لجوا فى عتو ونفور ا
فمن يمشى مكبا على وجهه اهدى
امن يمشى سويا على صرط مستقيم
قل هو الذى انشاكم وجعل لكم
السمع والابصر والافدة قليلا
ما تشكرون قل هو الذى ذرا
كم فى الارض واليه تحشرون و
يقولون متى هذا الوعد ان
كنتم صدقين قل انما العلم عند
الله وانما انا [illegible]
[illegible]
ـه وجوه الذ
ين كفروا وقيل هذا الذى كنـ
ـتم به تدعون قل ارايتم ان اهلكنى
الله ومن معى او
رحمنا فمن يجـ

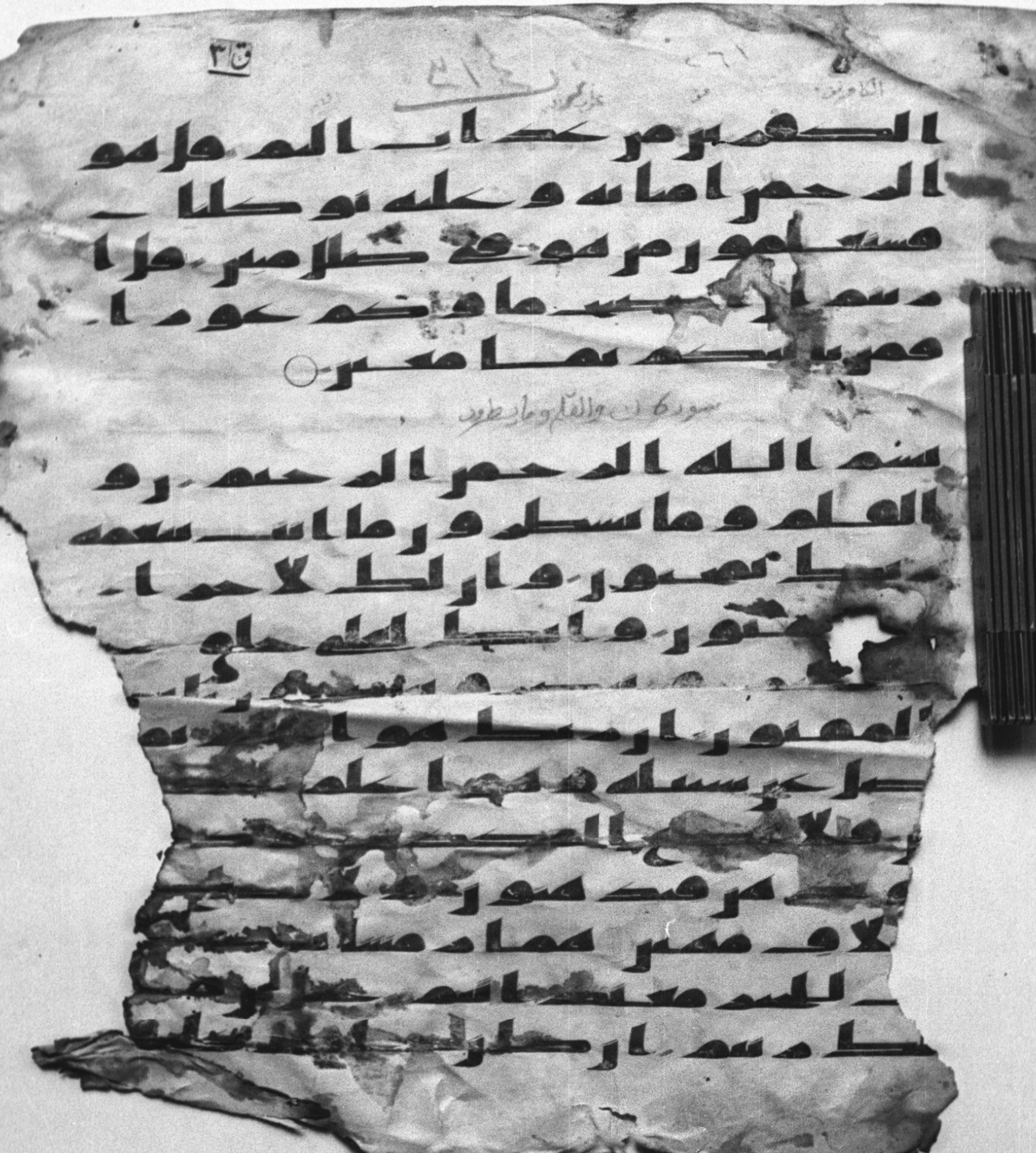

ق ٣

٢٦١

الكفرين من عذاب اليم قل هو
الرحمن امنا به وعليه توكلنا ف
ستعلمون من هو في ضلل مبين قل ا
رءيتم ان اصبح ماؤكم غورا ف
من ياتيكم بما معين ○

سورة ن والقلم وما يسطرون

بسم الله الرحمن الرحيم ن
والقلم وما يسطرون ما انت بنعمه
ربك بمجنون وان لك لاجرا غ
ير ممنون وانك لعلى خلق
عظيم [illegible]
المفتون ان ربك هو اعلم ب
من ضل عن سبيله وهو اعلم
[illegible] فلا تطع [illegible]
[illegible]
[illegible] ولا تطع كل
حلاف مهين هماز مشاء بنميم
مناع للخير معتد اثيم عتل
بعد ذلك زنيم ان كان ذا مال

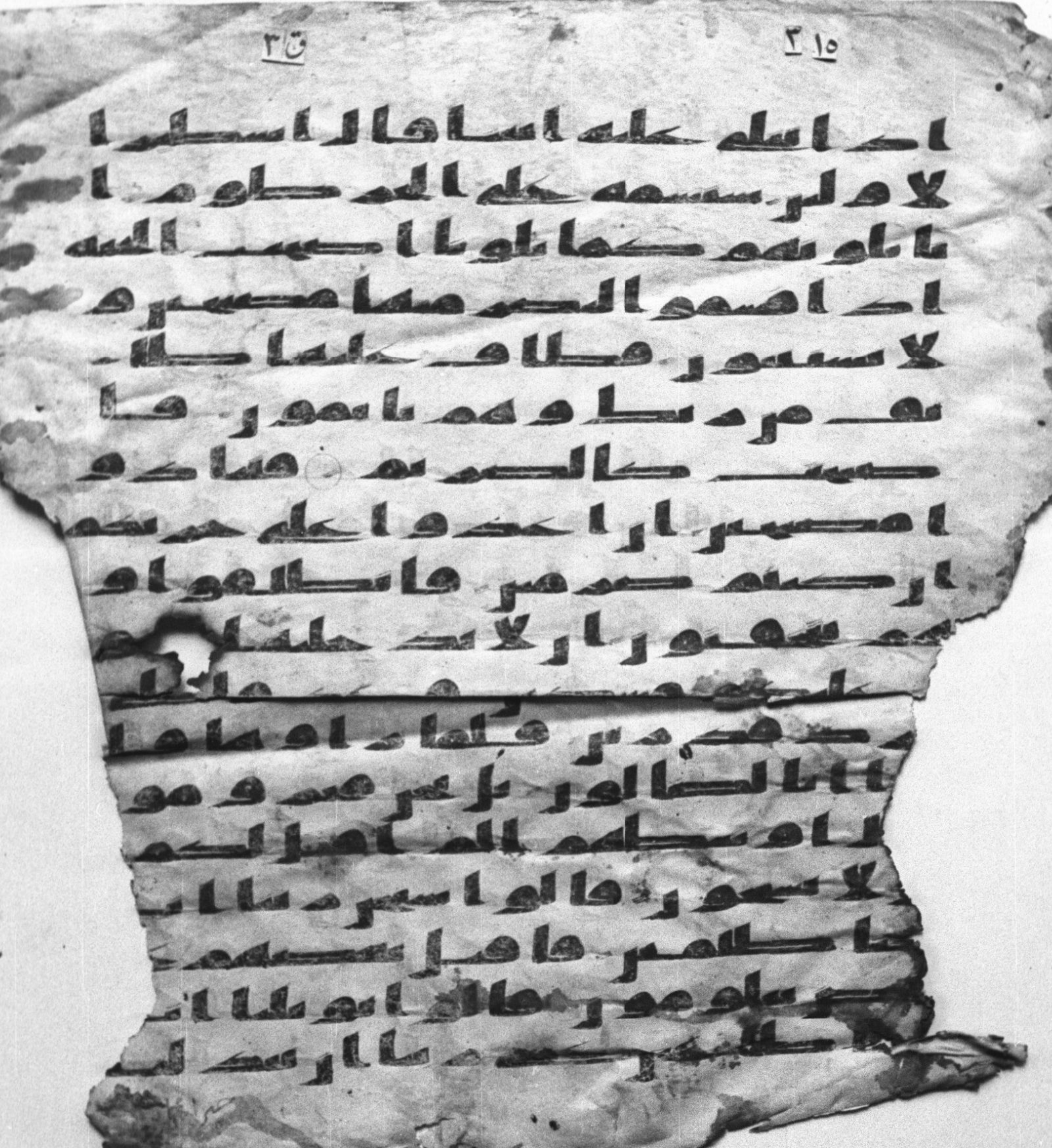

قل الحمد لله بل اكثرهم لا يعقلون .
وما هذه الحيوه الدنيا الا لهو ولعب وان الدار
الاخره لهى الحيون لو كانوا يعلمو
ن فاذا ركبوا فى الفلك
دعوا الله مخلصين له الد
ين فلما نجىهم الى البر اذا هم يشركو
ن ليكفروا بما اتينهم وليتمتعوا فسو
ف يعلمون اولم يروا انا جعلنا حرما
امنا ويتخطف الناس من حولهم افبا
لبطل يومنون وبنعمه الله يكفرون
ومن اظلم ممن افترى على الله كذبا
او كذب بالحق لما جاءه اليس فى
جهنم مثوى للكفرين والذين جهدوا
فينا لنهدينهم سبلنا وان الله لمع
المحسنين بسم الله الرحمن الرحيم
الم غلبت الروم فى ادنى الارض
وهم من بعد غلبهم سيغلبون فى بضع
سنين لله الامر من قبل ومن بعد
ويومىذ يفرح المومنون بنصر الله

ق ٣ ٣١٦

الحديث سنستدرجهم من حيث
لا يعلمون وأملي لهم إن كيدي
متين أم تسلهم أجرا فهم من مغر
م مثقلون أم عندهم الغيب
فهم يكتبون فاصبر لحكم ر
بك ولا تكن كصاحب الحو
ت إذ نادى وهو مكظوم
لولا أن تداركه نعمة من ربه
لنبذ بالعرا وهو مذموم فا
جتبه ربه فجعله من الصلحين وإ
ن يكاد الذين كفروا ليزلقو
نك بأبصرهم لما سمعوا الذ
كر ويقولون إنه لمجنون و
ما هو إلا ذكر للعلمين

سورة الحاقة

بسم الله الرحمن الرحيم الحا
قة ما الحاقة وما أدريك ما الحا
قة كذبت ثمود وعاد

بالقارعة

ق٣

ر ٢٨٦

من سورة الحاقة

بالقارعة فاما ثمود فاهلكوا
بالطاغية واما عاد فاهلكوا
بريح صرصر عاتية سخرها
عليهم سبع ليال وثمنية ايام حسو
ما فترى القوم فيها صرعى
كانهم اعجاز نخل خاوية فهل تر
ى لهم من باقية وجاء فرعون و
من قبله والمؤتفكت بالخاطئة
فعصوا رسول ربهم فاخـ
ـذة رابية انا لما طغا
حملنكم في الجارية لـ
لكم تذكرة وتعيها اذ
ـية فاذا نفخ في الصو
ر نفخة وحدة وحملت الارض
فدكتا دكة وحدة
فيومئذ وقعت الواقعة و
انشقت السماء فهي يومئذ واهية و
الملك على ارجائها

ربك فوقهم يومئذ ثمنيه يو
مئذ تعرضون لا تخفى منكم خا
فيه فاما من اوتى كتبه بيمينه
فيقول هاوم اقروا كتبيه ا
نى ظننت انى ملق حسابيه
فهو فى عيشه راضيه فى جنه
عاليه قطوفها دانيه كلوا
واشربوا هنيا بما اسلفتم فى ا
لايام الخاليه واما من اوتى كـ
ـبه بشماله فيقول يـ
ـت كتبيه ولم ادر ما حـ
ـليتها كانت القضيه ما
عنى ماليه هلك عنى
ـلطنيه خذوه فغلوه ثـ
ـم الجحيم صلوه ثم فى سلسلـ
ـسبعون ذرعا فاسلكوه
ـه كان لا يومن بالله العظيم
ـحض على طعام المسكين

خليس

ق ٣

٨٧ من الحاقة

فليس له اليوم ههنا حميم و لا
طعام الا من غسلين لا ياكله ا
لا الخاطون فلا اقسم بما تبصرو
ن وما لا تبصرون انه لقول ر
سول كريم وما هو بقول شا
عر قليلا ما تؤمنون ولا بقول
كاهن قليلا ما تذكرون تنز
يل من رب العلمين ولو تقول علي
نا بعض الاقاويل لاخذنا منه با
ليمين ثم لقطعنا منه الوتين
فما منكم من احد عنه حاجز
ين وانه لتذكرة للمتقين وا
نا لنعلم ان منكم مكذبين
وانه لحسرة على الكفرين
وانه لحق اليقين فسبح
باسم ربك العظيم

سورة المعارج

سال سائل بعذاب واقع للكا
فرين ليس له دافع من الله

ليس له دافع من الله ذي المعر
ـج تعرج الملئكه والروح اليه في
يوم كان مقداره خمسين الف
سنه فاصبر صبرا جميلا انهم
يرونه بعيدا ونريه قريبا
يوم تكون السما كالمهل
وتكون الجبال كالعهن ولا
يسل حميم حميما ○ يبصرونهم
يود المجرم لو يفتدي من عذ
ـاب يومئذ ببنيه وصحبته وا
ـخيه وفصيلته التي تؤيه ومن في
الارض جميعا ثم ينجيه كلا
انها لظى نزاعه للشوى تدعو
من ادبر وتولى وجمع فاوعى
ان الانسن خلق هلوعا اذا مسه
الشر جزوعا ○ واذا مسه الخير
منوعا الا المصلين الذين هم
على صلاتهم دايمون والذين

في اموالهم

ق ٣٥

٦٢٥ ~~٨١٨~~

[illegible] الذي ينهى عبدا اذا صلى ارءيت ان كان على الهدى او امر بالتقوى ارءيت ان كذب وتولى الم يعلم بان الله يرى كلا لئن لم ينته لنسفعا بالناصية ناصية كذبة خاطئة فليدع ناديه سندع الزبانية كلا لا تطعه واسجد واقترب

بسم الله الرحمن الرحيم انا انزلنه في ليلة القدر وما ادرىك ما ليلة القدر ليلة القدر خير من الف شهر تنزل الملئكة والروح فيها باذن ربهم من كل امر سلم هي حتى مطلع الفجر

بسم الله الرحمن الرحيم لم يكن الذين كفروا من اهل الكتب والمشركين منفكين حتى تاتيهم البينة رسول من الله يتلوا صحفا مطهرة فيها كتب قيمة [illegible]

ق والمغرب انا لقدرون على
ان نبدل خيرا منهم وما نحن بمسبو
قين فذرهم يخوضوا ويلعبوا
حتى يلقوا يومهم الذي يوعد
ون يوم يخرجون من الاجدث
سرعا كانهم الى نصب يوفضو
ن خشعة ابصرهم ترهقهم ذله
ذلك اليوم الذي كانوا يوعد
ون

سورة نوح

بسم الله الرحمن الرحيم انا
ارسلنا نوحا الى قومه ان انذر
قومك من قبل ان ياتيهم عذا
ب اليم قال يقوم انى لكم
نذير مبين ان اعبدوا الله وا
تقوه واطيعون يغفر لكم من
ذنوبكم ويؤخركم الى اجل
مسمى ان اجل الله اذا جا لا يو
خر لو كنتم تعلمون قال رب انى

دعوت قومي

ق ٣

ر ٢١٩

دعوت قومى ليلا ونهارا
فلم يزدهم دعاى الا فرارا وا
نى كلما دعوتهم لتغفر لهم
جعلوا اصبعهم فى اذانهم
واستغشوا ثيابهم واصروا
واستكبروا استكبارا ثم انى
دعوتهم جهرا ثم انى اعلنت لهم
واسررت لهم اسرارا فقلت ا
ستغفروا ربكم انه كان غفا
را يرسل السما عليكم مدرارا
ويمددكم باموال وبنين و
يجعل لكم جنت ويجعل لكم ا
نهرا ما لكم لا ترجون لله
وقارا وقد خلقكم اطوارا ا
لم تروا كيف خلق الله سبع سموت
طبقا وجعل القمر فيهن نورا
وجعل الشمس سرجا والله ا
نبتكم من الارض نباتا

فيها ويخرجكم اخرجا وا
لله جعل لكم الارض بسطا
لتسلكوا منها سبلا فجاجا قال
نوح رب انهم عصونى وا
تبعوا من لم يزده ماله وولده
الا خسارا ومكروا مكرا ك
بارا وقالوا لا تذرن الهتكم
ولا تذرن ودا ولا سوعا ولا
يغوث ويعوق ونسرا وقد ا
ضلوا كثيرا ولا تزد الظلمين
الا ضللا مما خطيتهم اغر
قوا فادخلوا نارا فلم يجدوا
لهم من دون الله انصارا وقا
ل نوح رب لا تذر على الارض
من الكفرين ديارا انك ان
تذرهم يضلوا عبادك ولا يلدو
ا الا فجرا كفارا رب اغفر
لى ولولدى ولمن دخل بيتى مومنا

وللمؤمنين والمؤمنت ولا
تزد الظلمين إلا تبارا

سورة الجن

بسم الله الرحمن الرحيم قل أ
وحي إلي أنه استمع نفر من الجن
فقالوا إنا سمعنا قرءانا عجبا
يهدي إلى الرشد فءامنا به ولن
نشرك بربنا أحدا . وأنه تعلى
جد ربنا ما اتخذ صحبة ولا و
لدا . وأنه كان يقول سفيهنا
الله شططا . وأنا ظننا
أن لن تقول الإنس والجن على الل
با . وأنه كان رجال من الإ
نس يعوذون برجال من الجن فزا
دوهم رهقا . وأنهم ظنوا كما
ظننتم أن لن يبعث الله أ
حدا . وأنا لمسنا السما فوجد
نها ملئت حرسا شديدا وشهبا

وانا كنا نقعد منها مقعد للسمع
فمن يستمع الان يجد له شهابا رصدا
وانا لا ندري اشر اريد بمن
في الارض ام اراد بهم
ربهم رشدا ○ وانا منا
الصلحون ومنا دون ذلك كنا طرائق
قددا وانا ظننا ان لن
نعجز الله في الارض ولن نعجزه هربا
وانا لما سمعنا الهدى امنا
به فمن يؤمن بربه فلا
يخاف بخسا ولا رهقا وانا منا
المسلمون ومنا القسطون فمن
اسلم فاولئك تحروا رشدا
واما القسطون فكانوا لجهنم
حطبا وان لو استقموا على
الطريقة لاسقينهم ماء غدقا
لنفتنهم فيه ومن يعرض عن ذكر ربه
يسلكه عذابا صعدا

وان المساجد لله

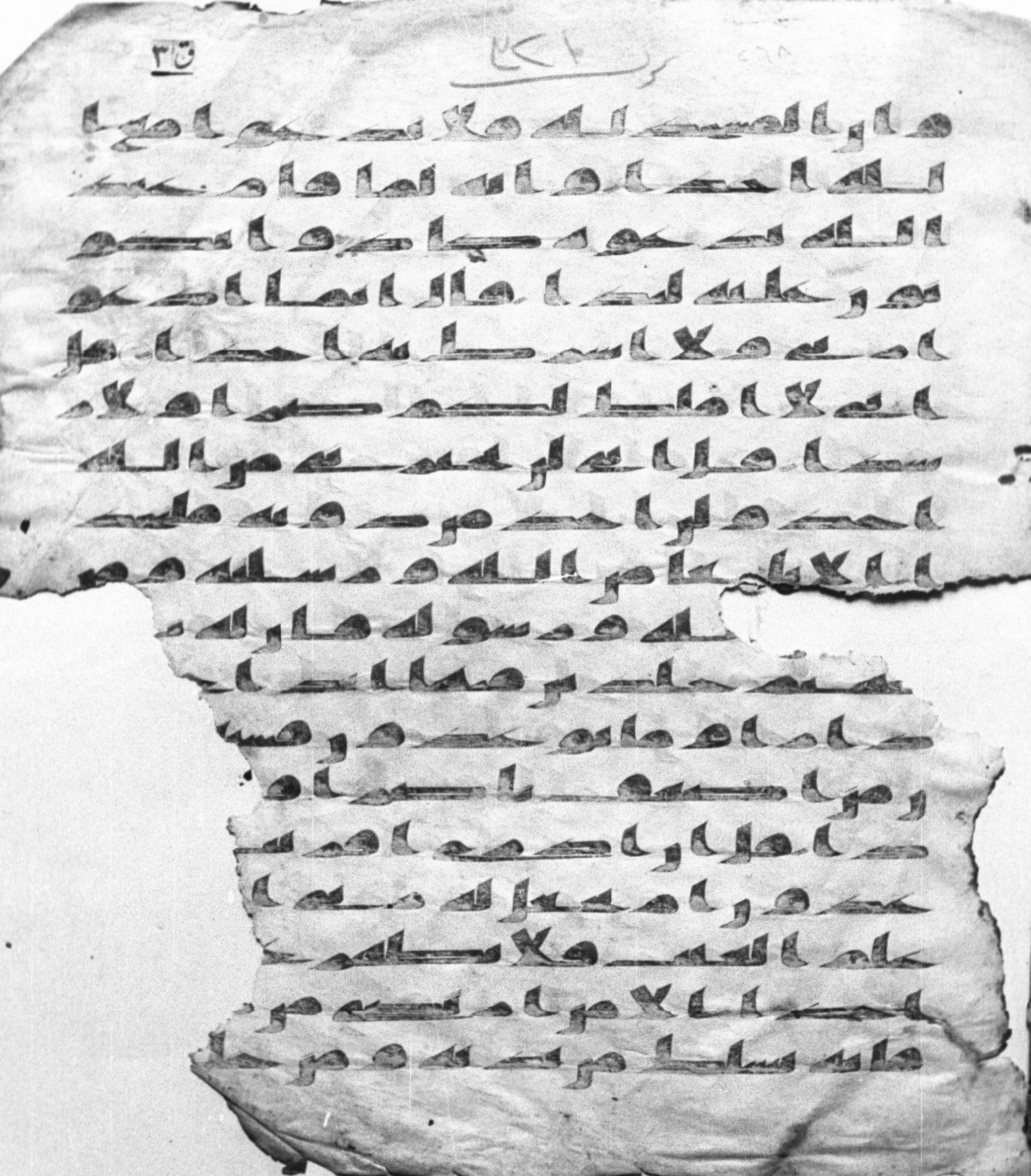

ق ٣

٢٦٥

رصدا ليعلم ان قد ابلغوا ر
سلت ربهم واحاط بما لد
يهم واحصى كل شيء عددا

سورة المزمل

بسم الله الرحمن الرحيم يا ايها
المزمل قم اليل الا قليلا نصفه
او انقص منه قليلا او زد عليه
ورتل القرءان ترتيلا انا سنلقى عليك
قولا ثقيلا ان ناشئة اليل هي ا
د وطا واقوم قـ
لنهار سبحا طويلا واذ
اسم ربك وتبتل اليه تبتيلا
لمشرق والمغرب لا ا
هو فاتخذه وكيلا وا
على ما يقولون واهجرهم
ميلا وذرني وا
ين اولى النعمة ومهل
ان لدينا انكالا وجحيما

طماماذ ۱۲۵

ق ٣

من سورة المزمل ٢٢٤

وطعاما ذا غصه وعذابا
اليما يوم ترجف الارض وا
لجبال وكانت الجبال كثيبا مهيلا
انا ارسلنا اليكم رسولا شهدا
عليكم كما ارسلنا الى فرعون
رسولا فعصى فرعون الرسول
فاخذنه اخذا وبيلا فكيف
تتقون ان كفرتم يوما يجعل الولد
ن شيبا السما منفطر به كان وعد
ه مفعولا ان هذه تذكره
فمن شا اتخذ الى ربه سبيلا ان ر
بك يعلم انك تقوم ادنى من
ثلثى اليل ونصفه وثلثه وطا
يفه من الذين معك والله يقد
ر اليل والنهر علم ان لن تحصو
ه فتاب عليكم فاقروا ما
تيسر من القرن علم ان سيكو
[illegible]

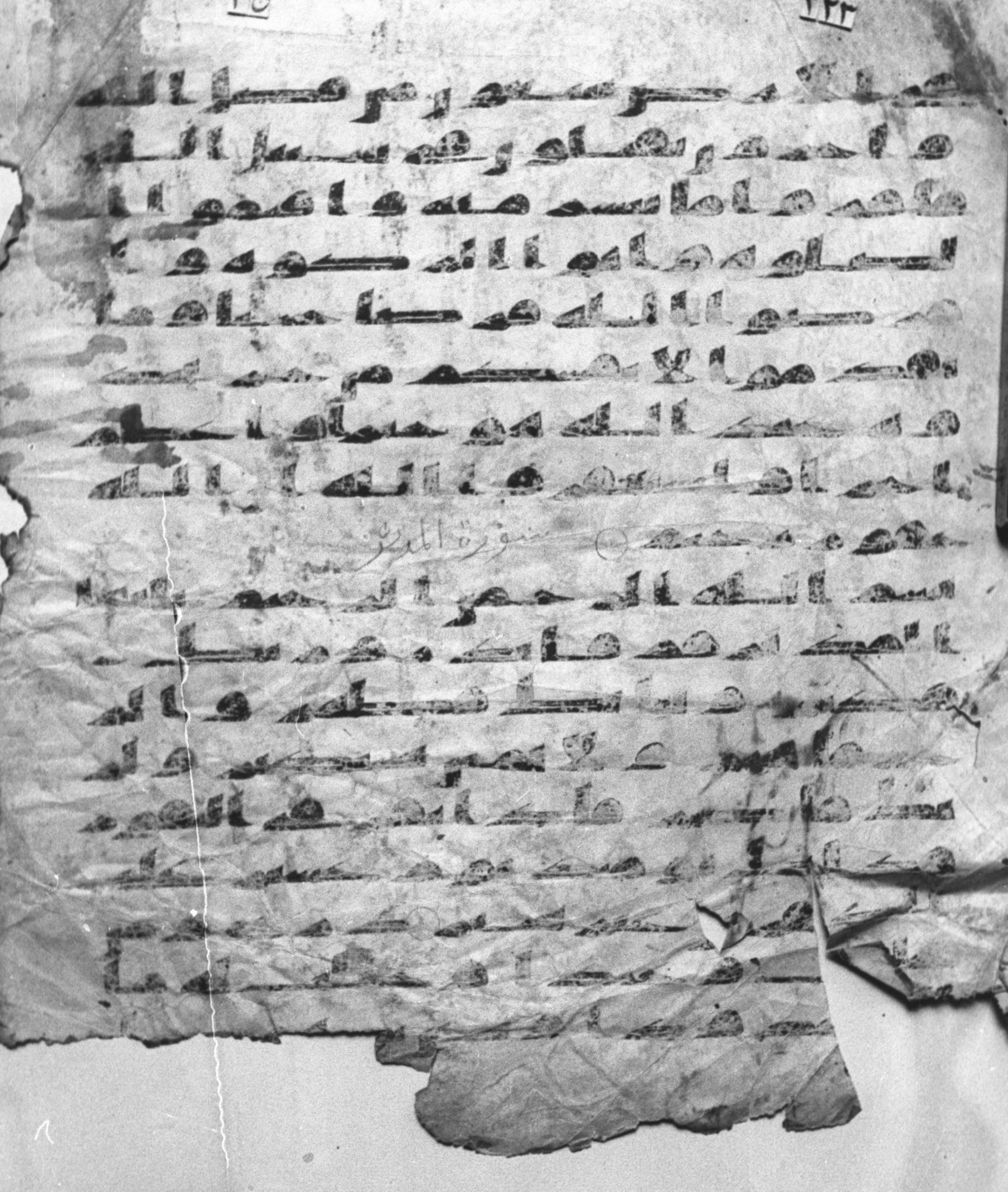

سورة المدثر

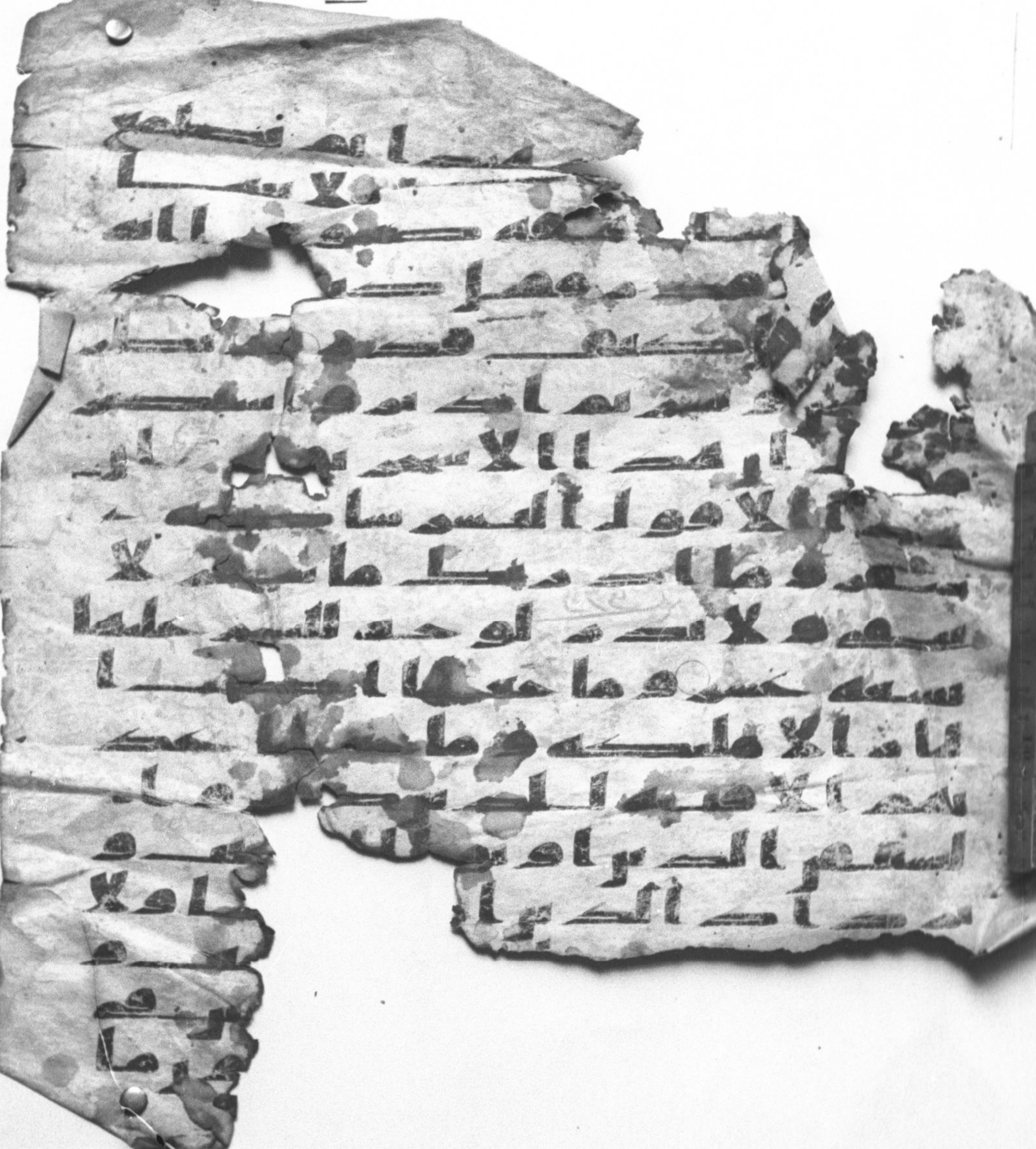

ق٣

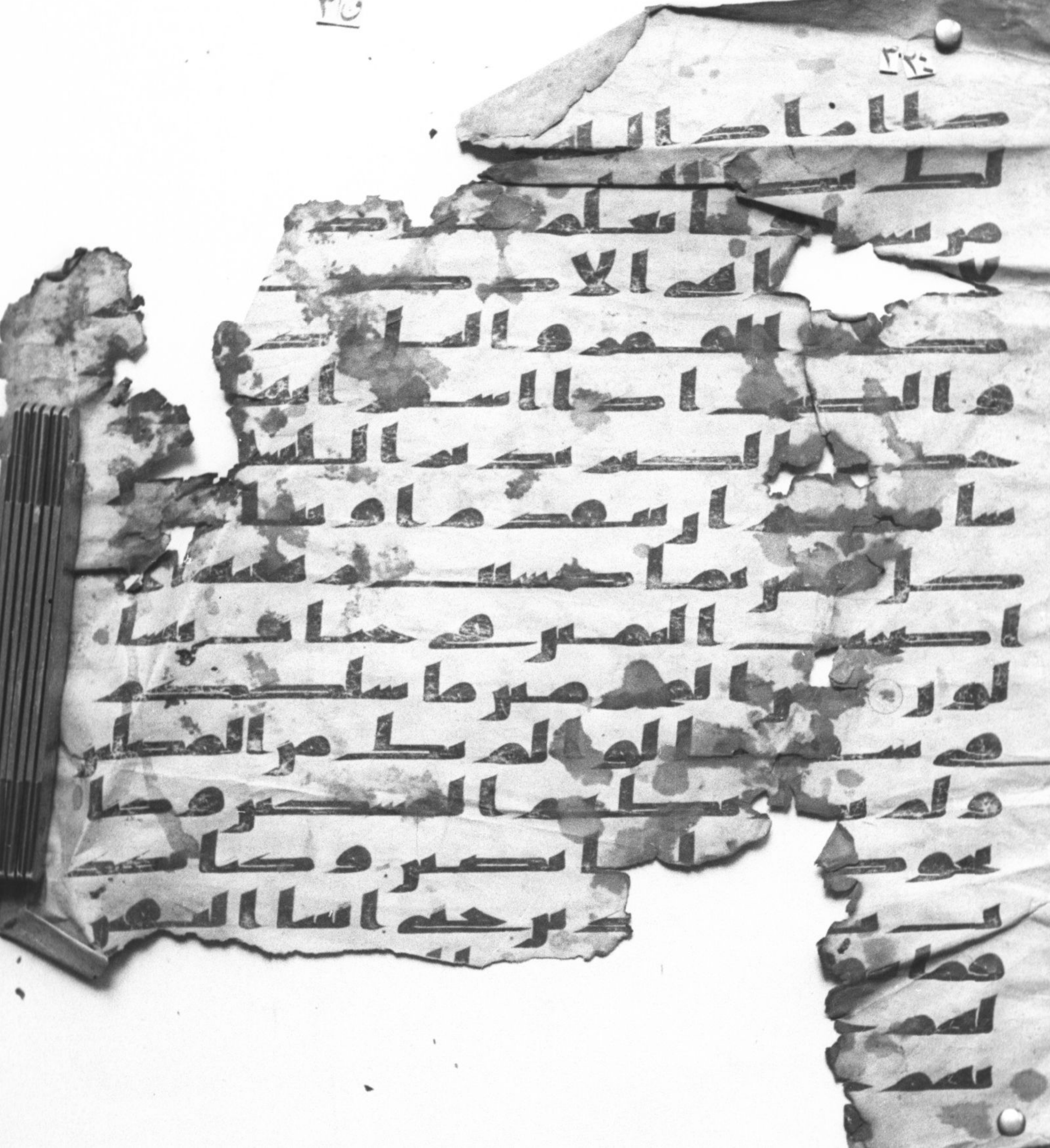

٣٠٢

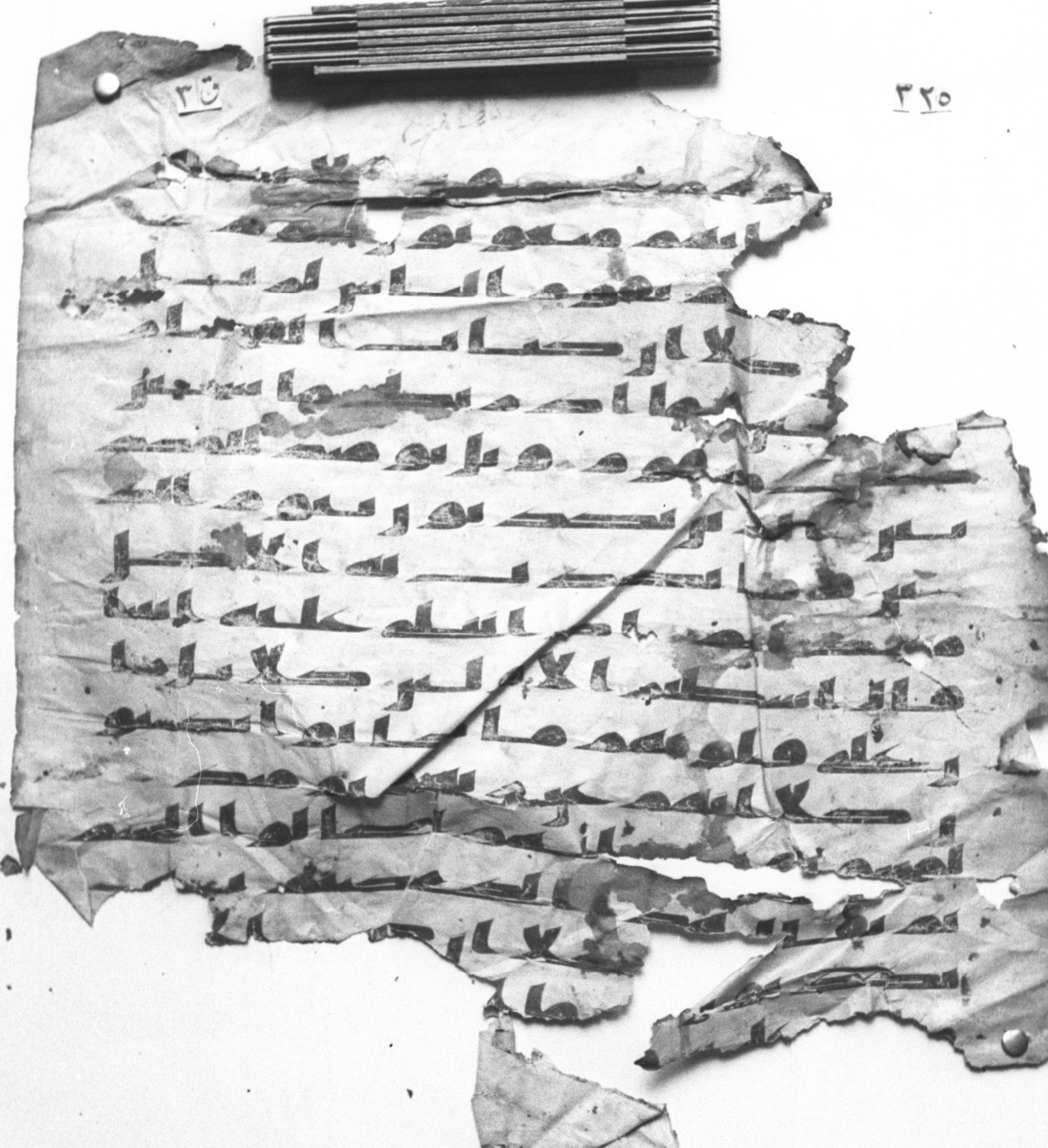

ق ٣

ق ٣

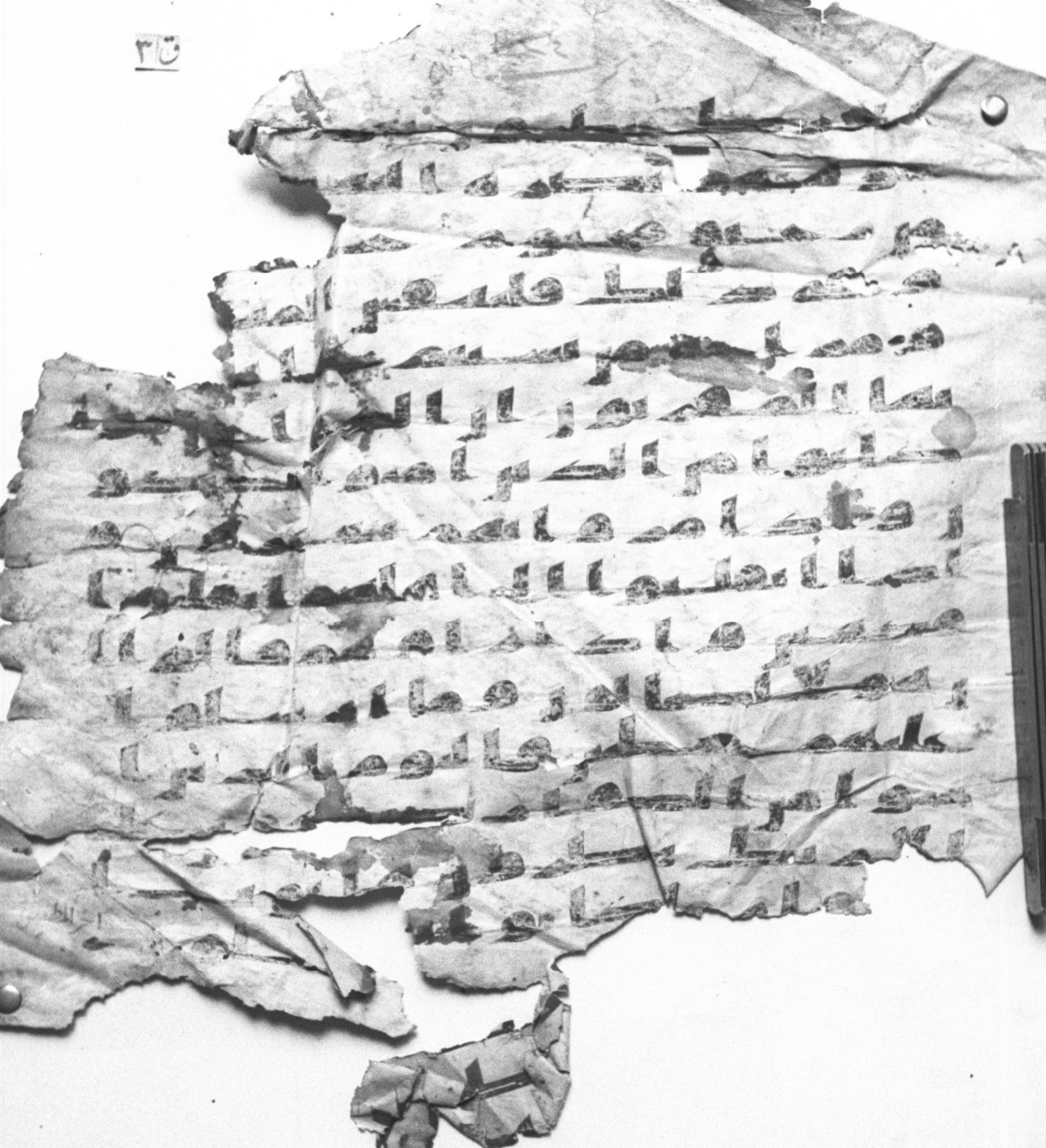

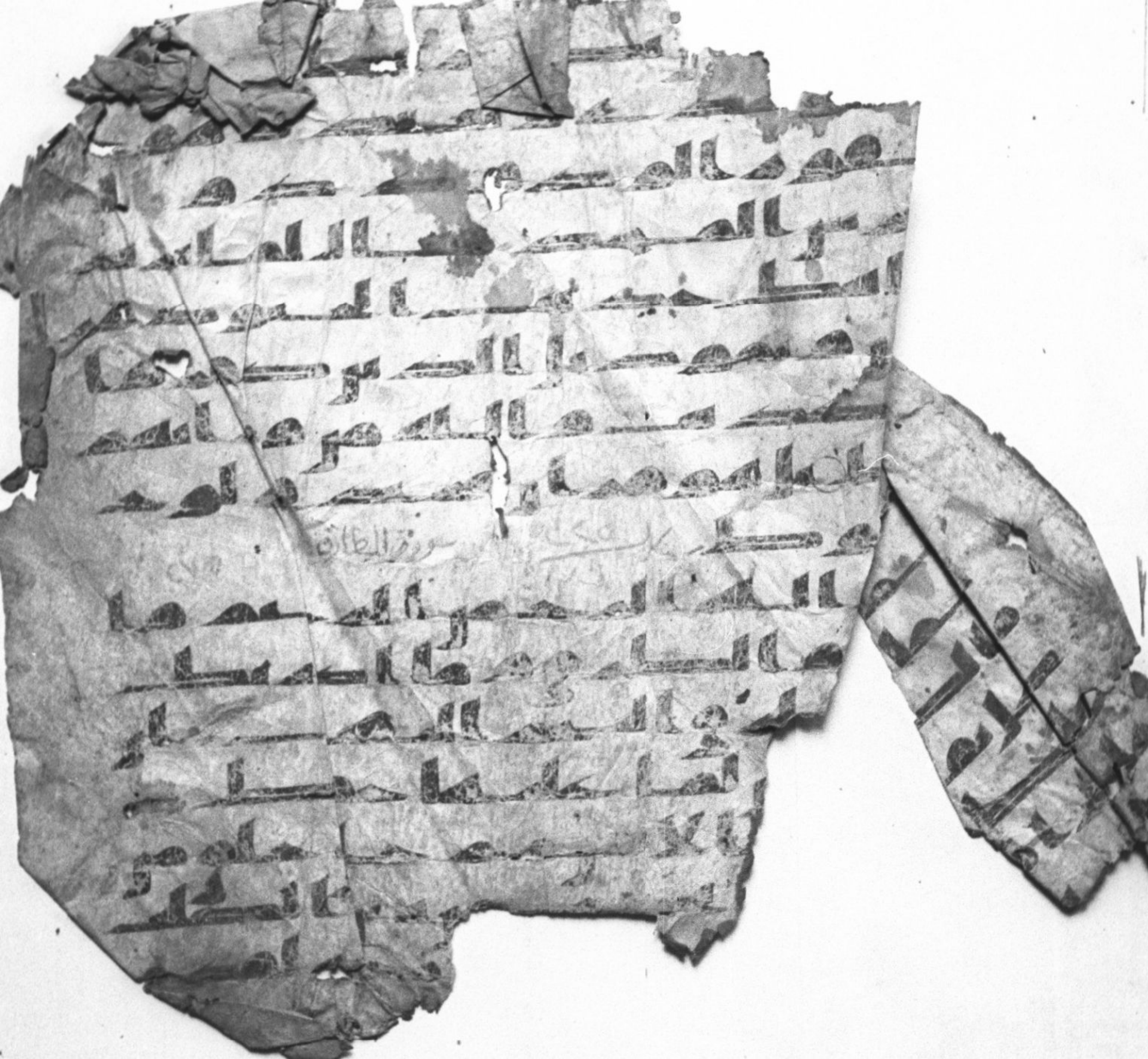

سورة الطارق

ق ٣

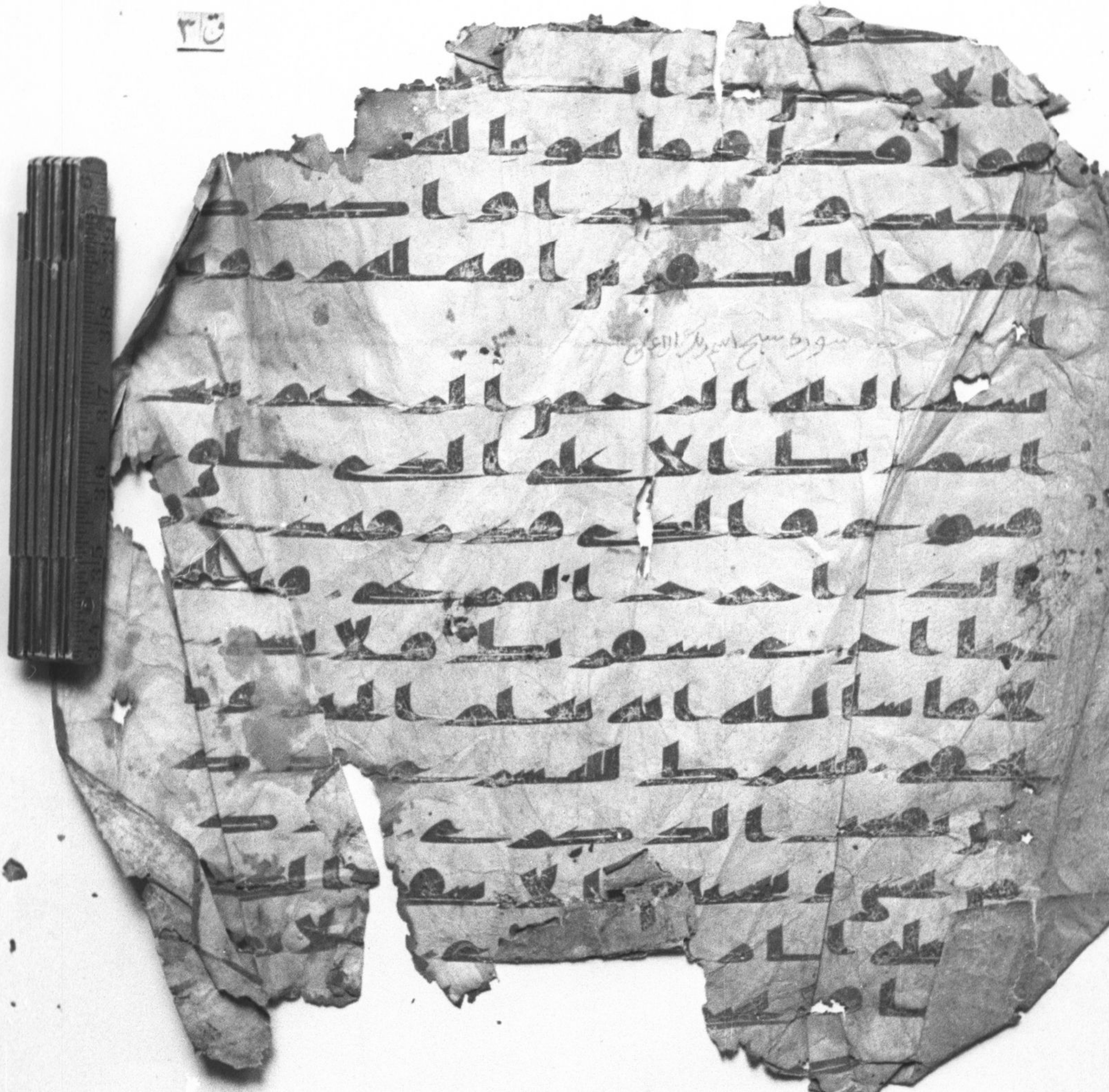

[illegible]

ل فصل وما هو بالهزل [illegible]

يكيدون كيدا واكيد كيدا

فمهل الكفرين امهلهم رو

يدا

سورة سبح اسم ربك الاعلى

بسم الله الرحمن الرحيم سبح

اسم ربك الاعلى الذي خلق

فسوى والذي قدر فهدى و

الذي اخرج المرعى فجعله

غثاء احوى سنقرئك فلا تنسى

الا ما شاء الله انه يعلم الجهر

وما يخفى ونيسرك لليسرى

فذكر ان نفعت الذكرى سيذكر

من يخشى ويتجنبها الاشقى

الذي يصلى النار الكبرى

ثم لا [illegible]

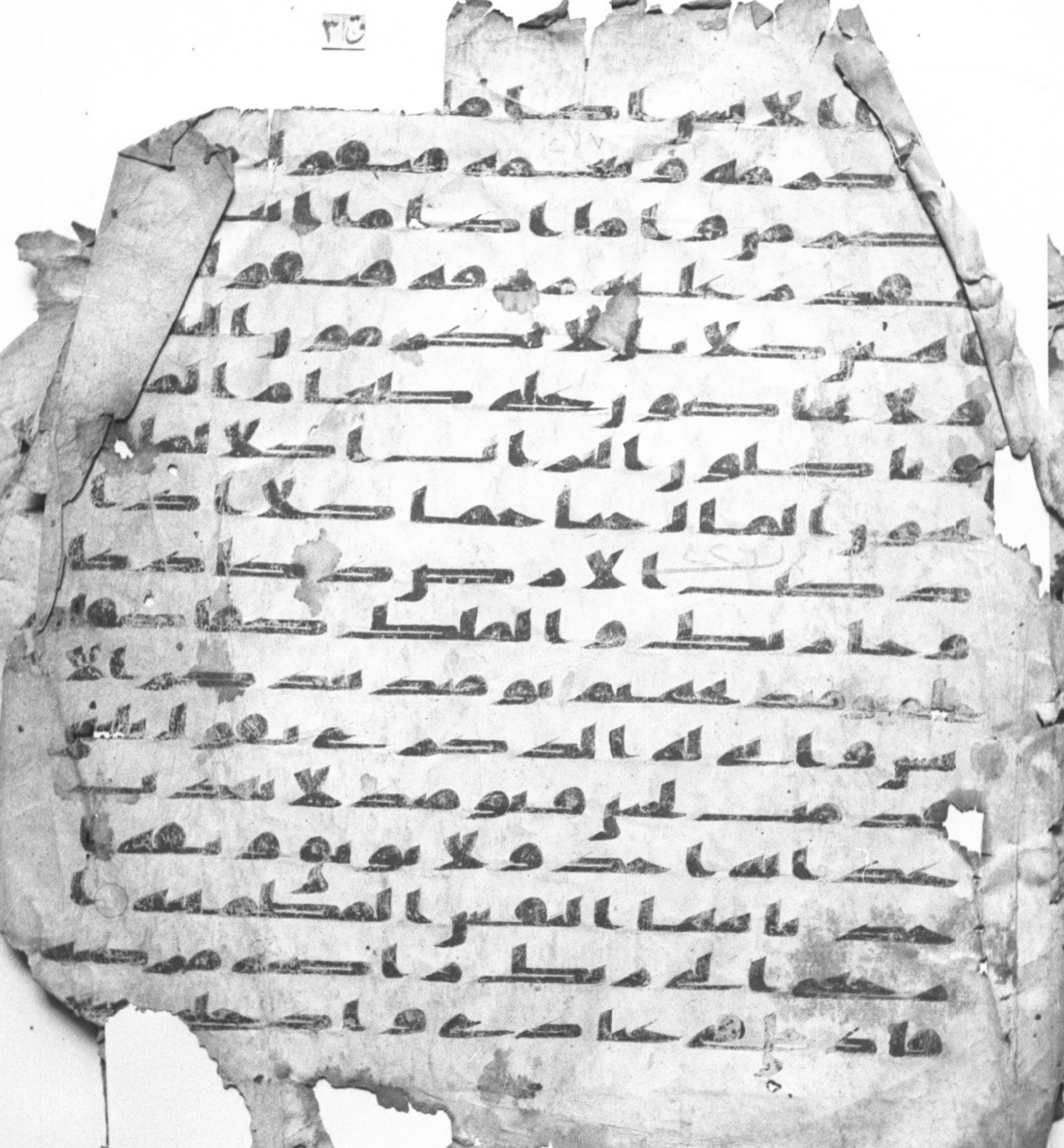

١٥

٢٧ ٣

الرحمن الرحيم
لا اقسم بهذا البلد وانت حل
بهذا البلد ووالد وما ولد
لقد خلقنا الانسن في كبد ا
يحسب ان لن يقدر عليه احد
يقول اهلكت مالا لبدا ايحسب
ان لم يره احد الم نجعل له عينين
ولسانا وشفتين وهدينه النجدين
فلا اقتحم العقبة وما ادرىك
ما العقبة فك رقبة او ا
طعم في يوم ذي مسغبة يتيما
ذا مقربة او مسكينا ذا متربة
ثم كان من الذين امنوا وتوصوا
بالصبر وتوصوا بالمرحمة ا
ولئك اصحب الميمنة والذين
كفروا بايتنا هم اصحب المشمة عليهم
نار موصدة ○
بسم الله الرحمن الرحيم وا

[illegible] والشمس وضحاها

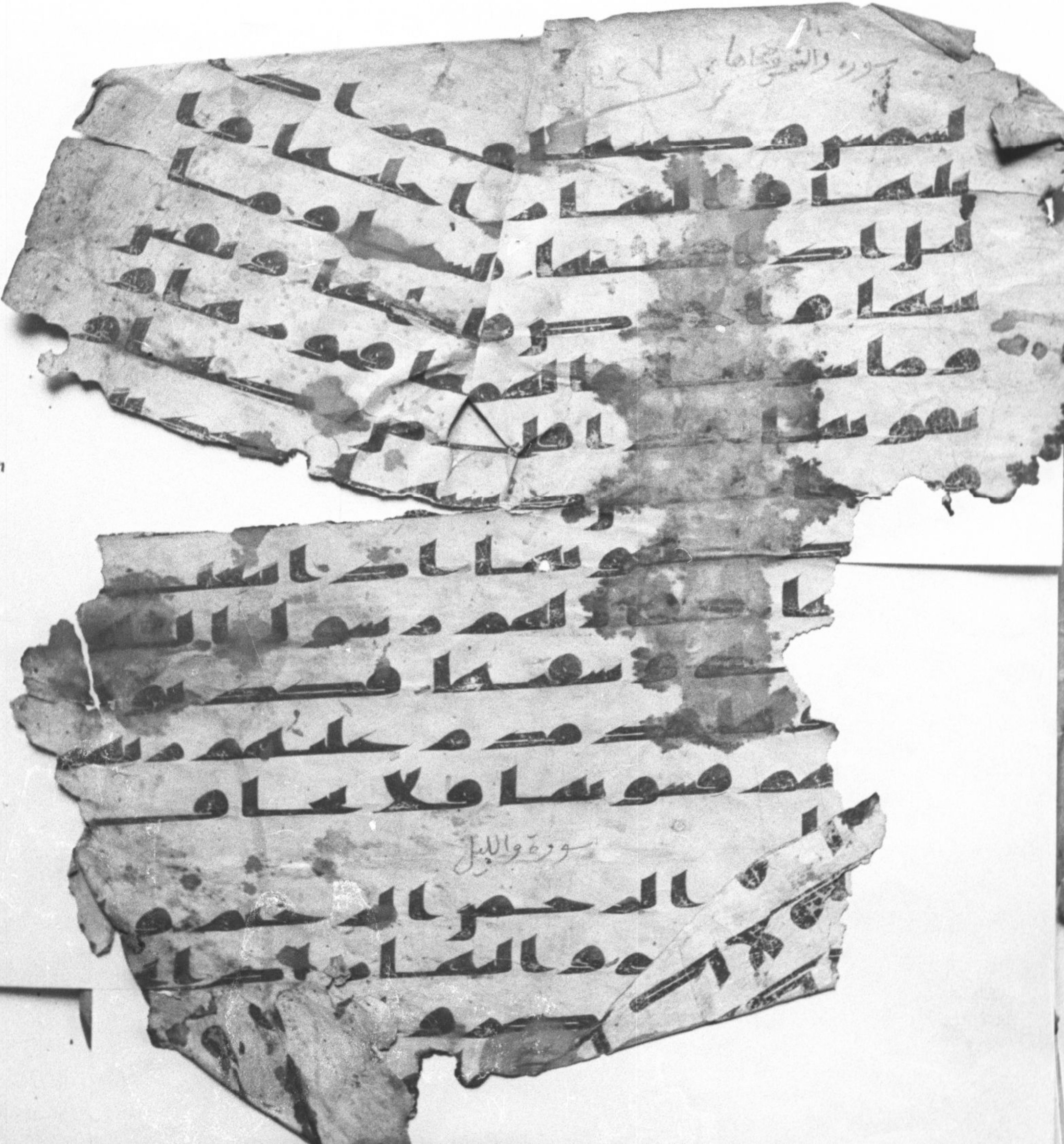

سوره والشمس وضحاها

سورة والليل

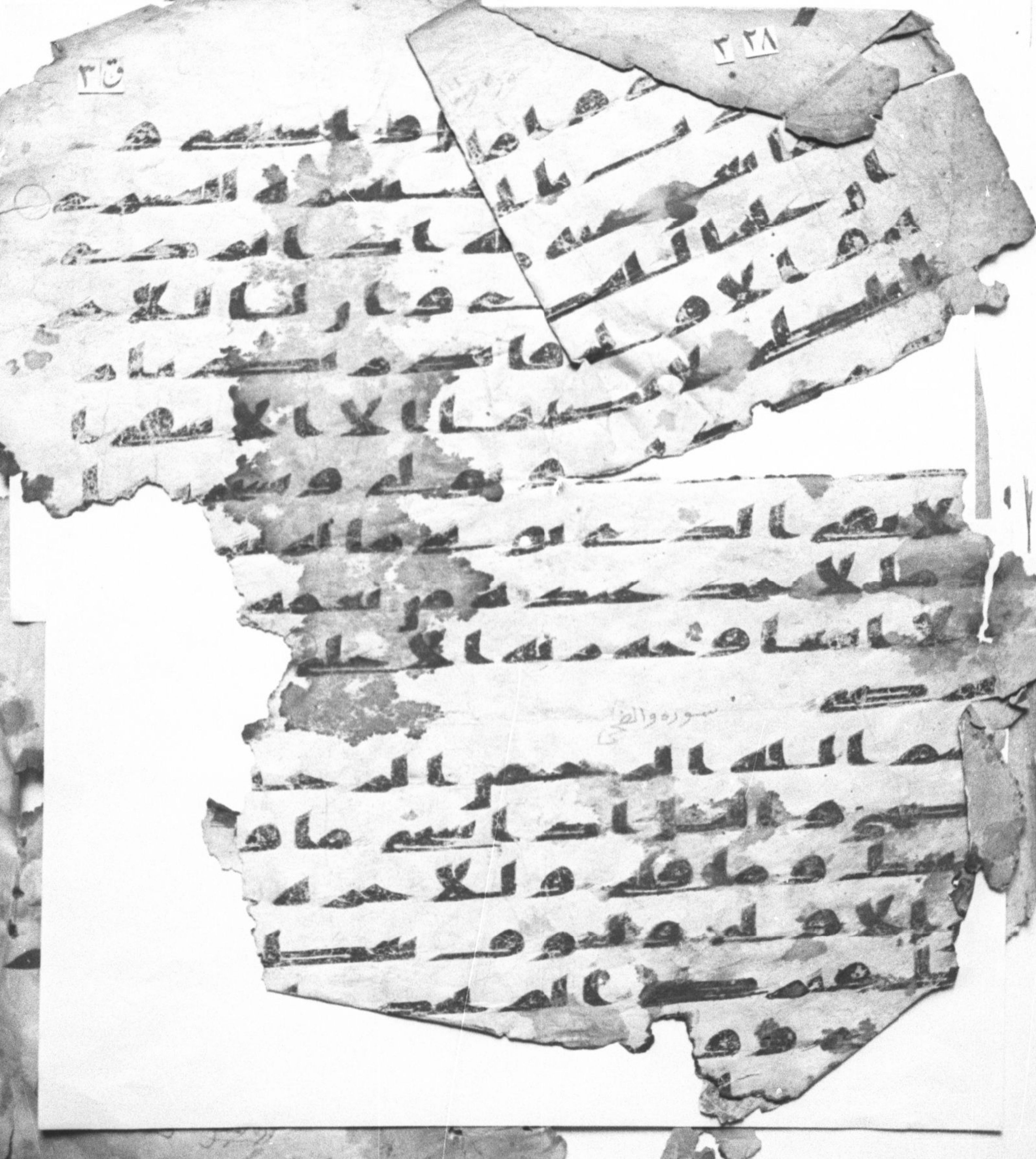
ق ٣
٢٨ ٣
سوره والضحى

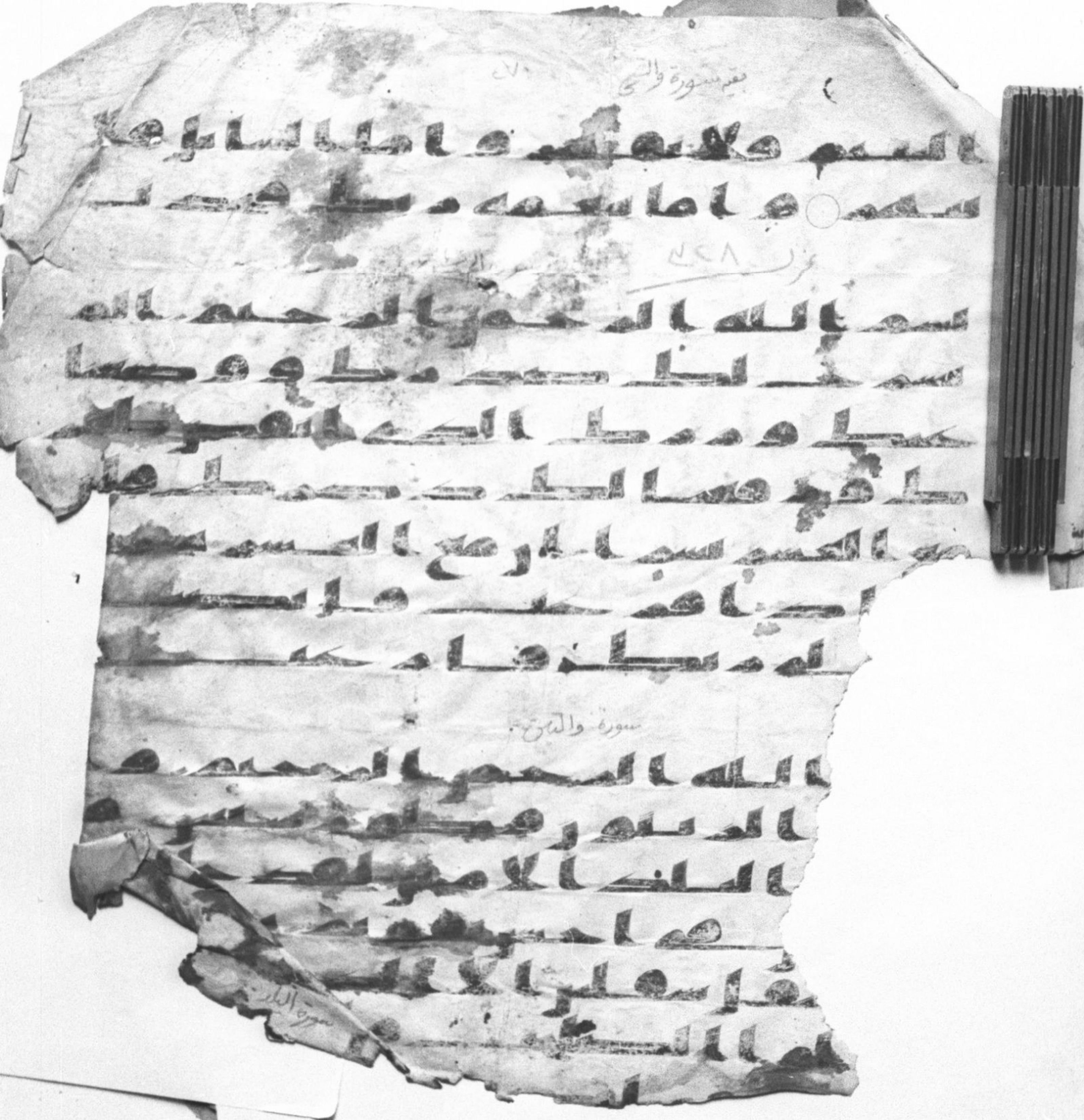

بقية سورة والضحى

اليتيم فلا تقهر واما السائل فلا
تنهر ○ واما بنعمة ربك فحدث

ن ٢٢٨

بسم الله الرحمن الرحيم الم
نشرح لك صدرك ووضعنا
عنك وزرك الذي انقض
ظهرك ورفعنا لك ذكرك فا
ن مع العسر يسرا ان مع العسر
يسرا فاذا فرغت فانصب وا
لى ربك فارغب

سورة والتين

[illegible]

سورة العلق

بالدين اليس الله باحكم الحكمين

سورة الاعلى
العلق

بسم الله الرحمن الرحيم
اقرا باسم ربك الذي خلق خلق
الانسن من علق اقرا و ربك الا
كرم الذي علم بالقلم علم
الانسن ما لم يعلم كلا ان الانسن
ليطغى ان راه استغنى ان الى ربك
الرجعى ارءيت الذي ينهى
صلى ارءيت ان
هدى او امر بالتقوى ا
ان كذب وتولى الم
يرى كلا لئن لم ينته ل
صية كذبة خا
فليدع ناديه
سندع الزبانية
كلا لا تطعه واسجد واقترب

سورة القدر

الله

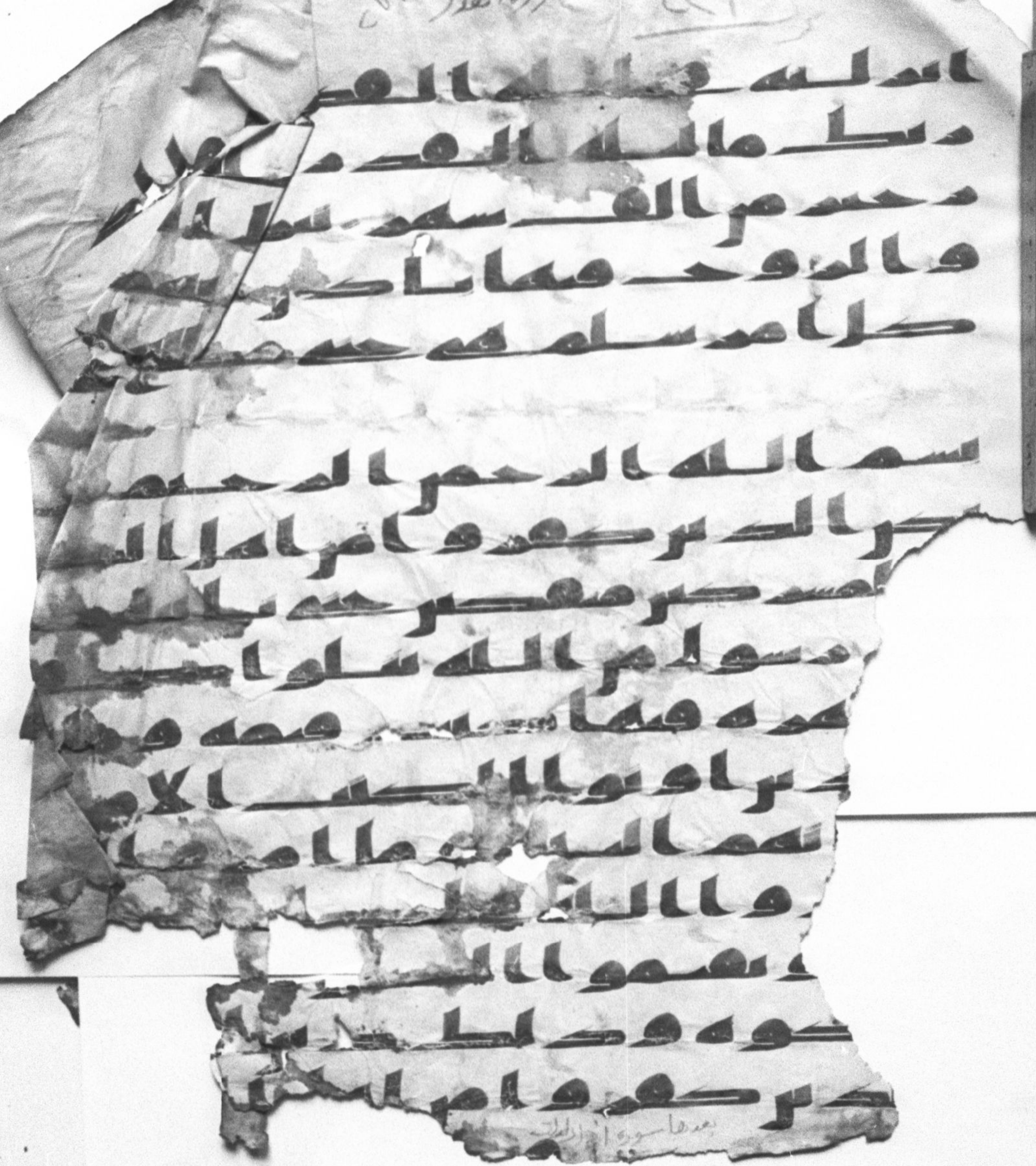

بسم الله الرحمن
الرحيم

ق ٣

في سورة الملك

٢٣٠

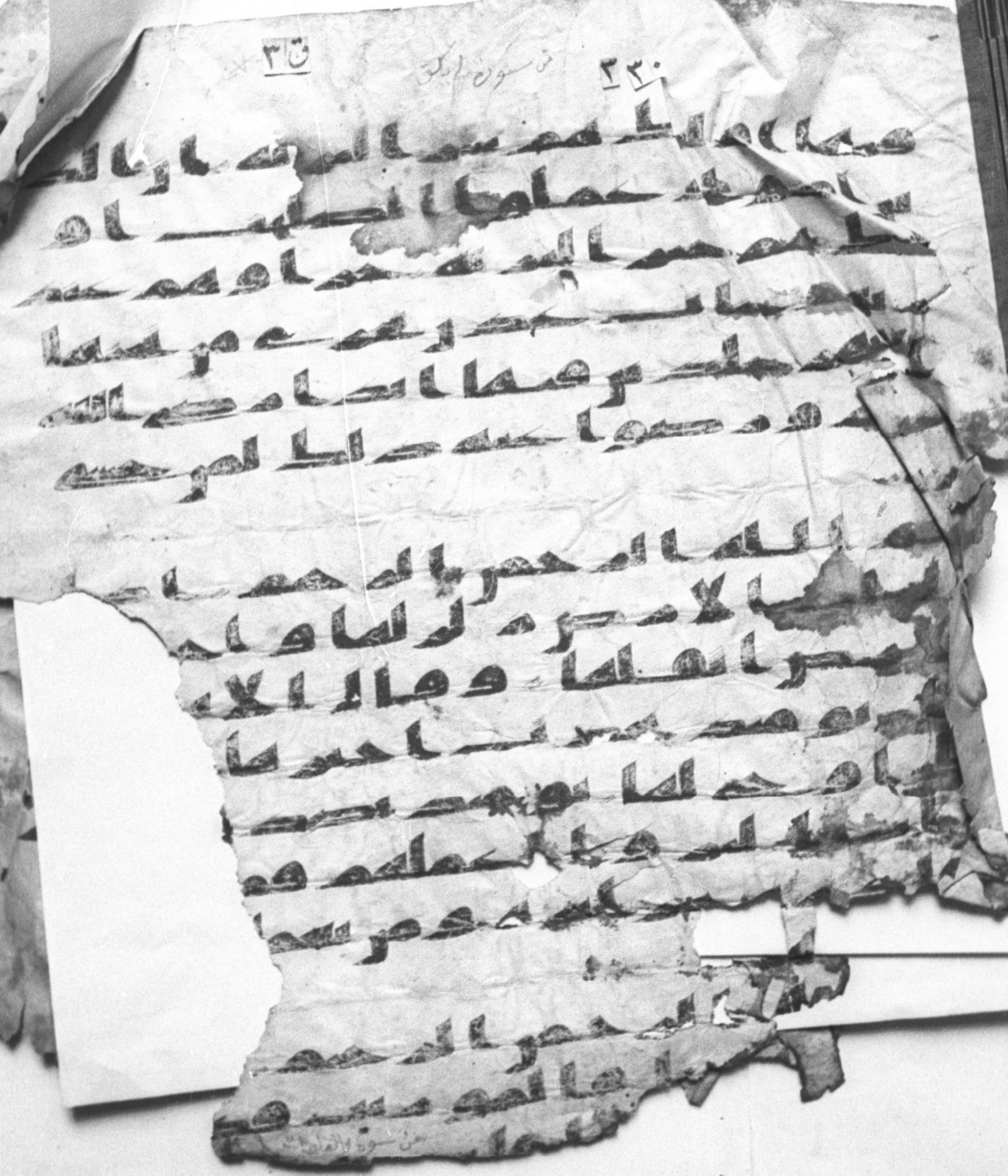

من سورة [illegible]

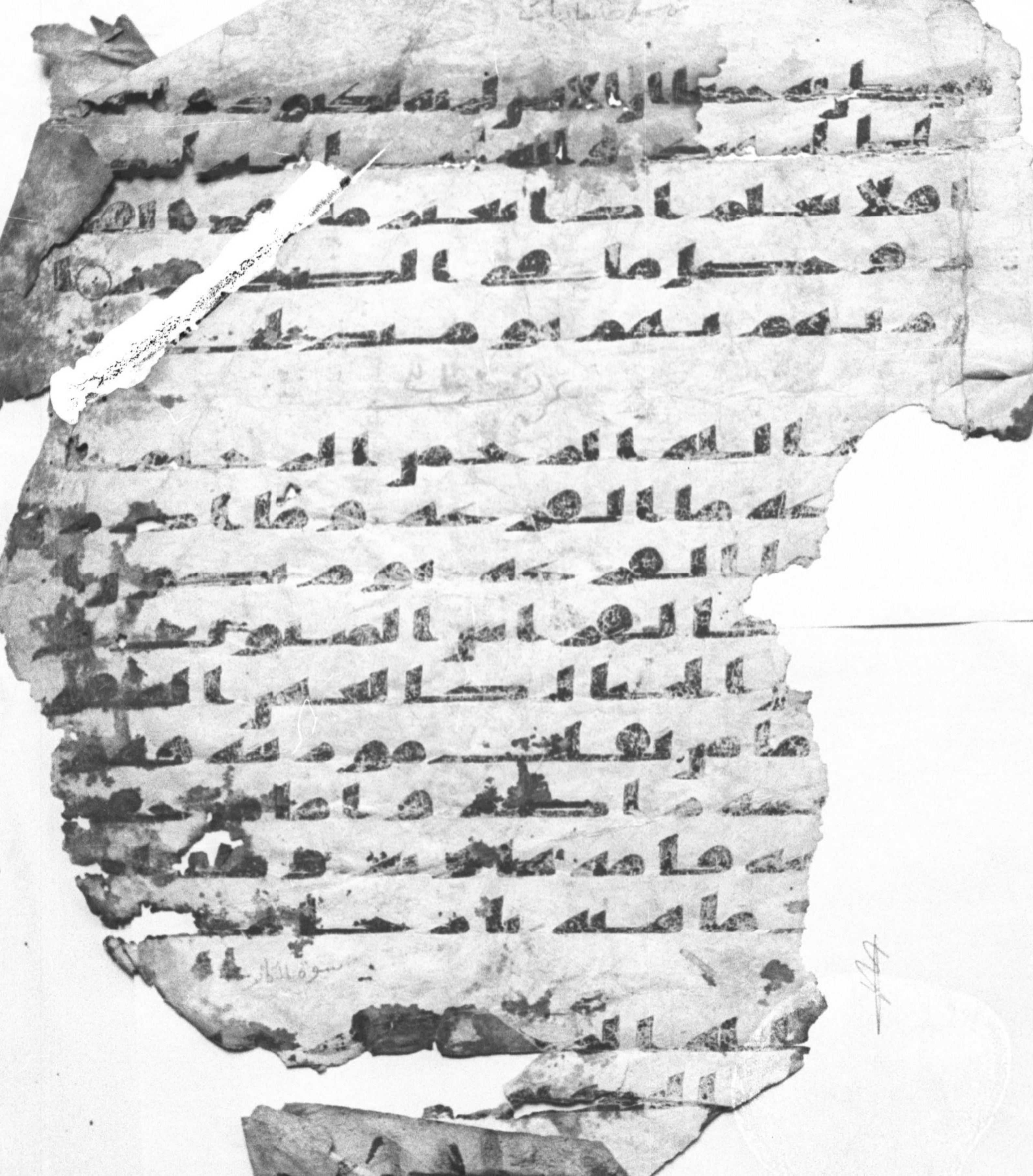

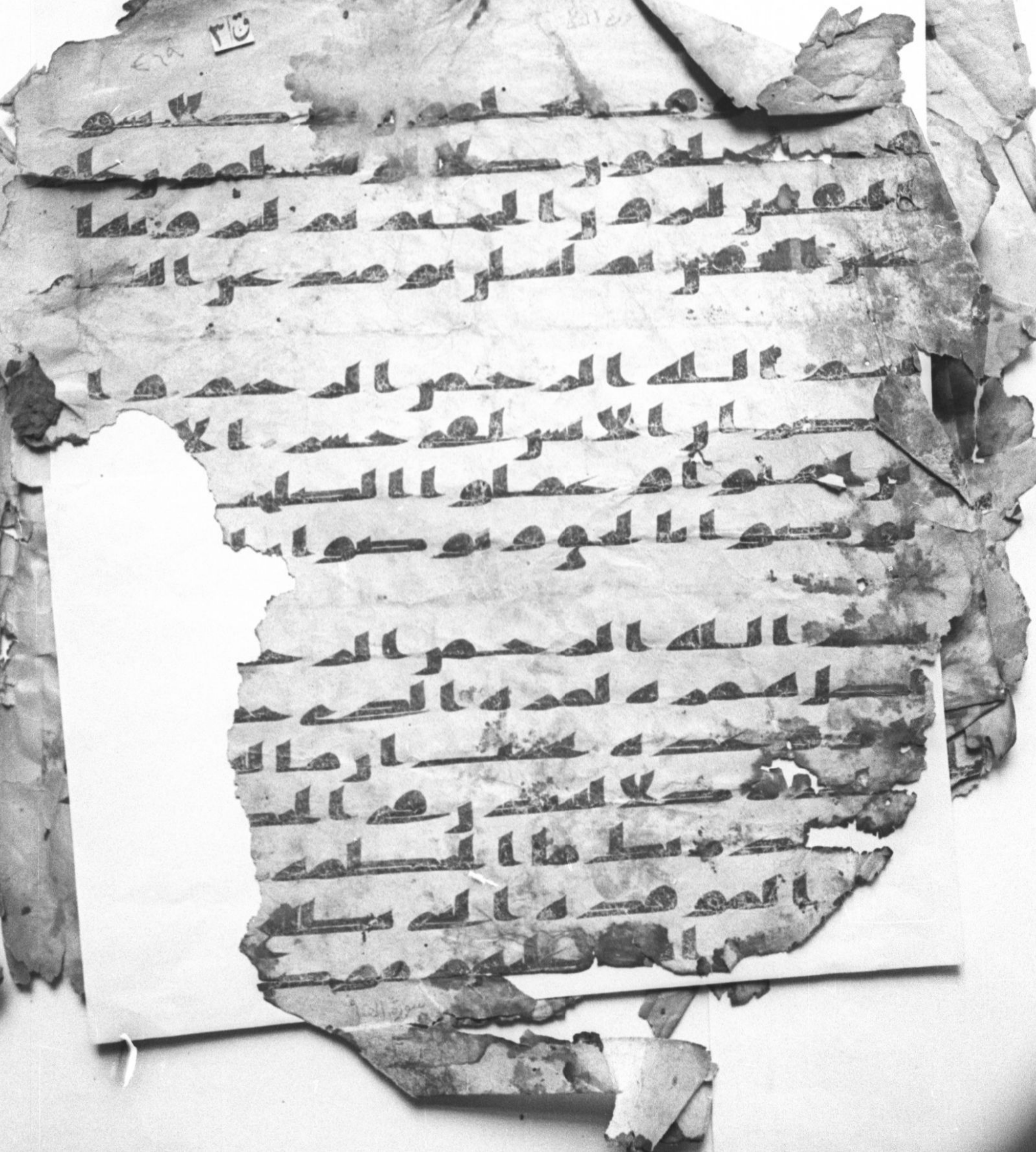

ق ٣

٤٦٩

[illegible]

[illegible]

عين اليقين ثم لتسلن

يومئذ عن النعيم

بسم الله الرحمن الرحيم و

العصر ان الانسن لفي خسر الا

الذين امنوا وعملوا الصلحت

وتوصوا بالحق وتوصوا بالصبر

بسم الله الرحمن الرحيم

ويل لكل همزة لمزة الذى

جمع مالا وعدده يحسب ان

ماله اخلده كلا لينبذن

في الحطمة وما ادرىك ما

الحطمة نار الله الموقدة

التى تطلع على الافدة

[illegible]

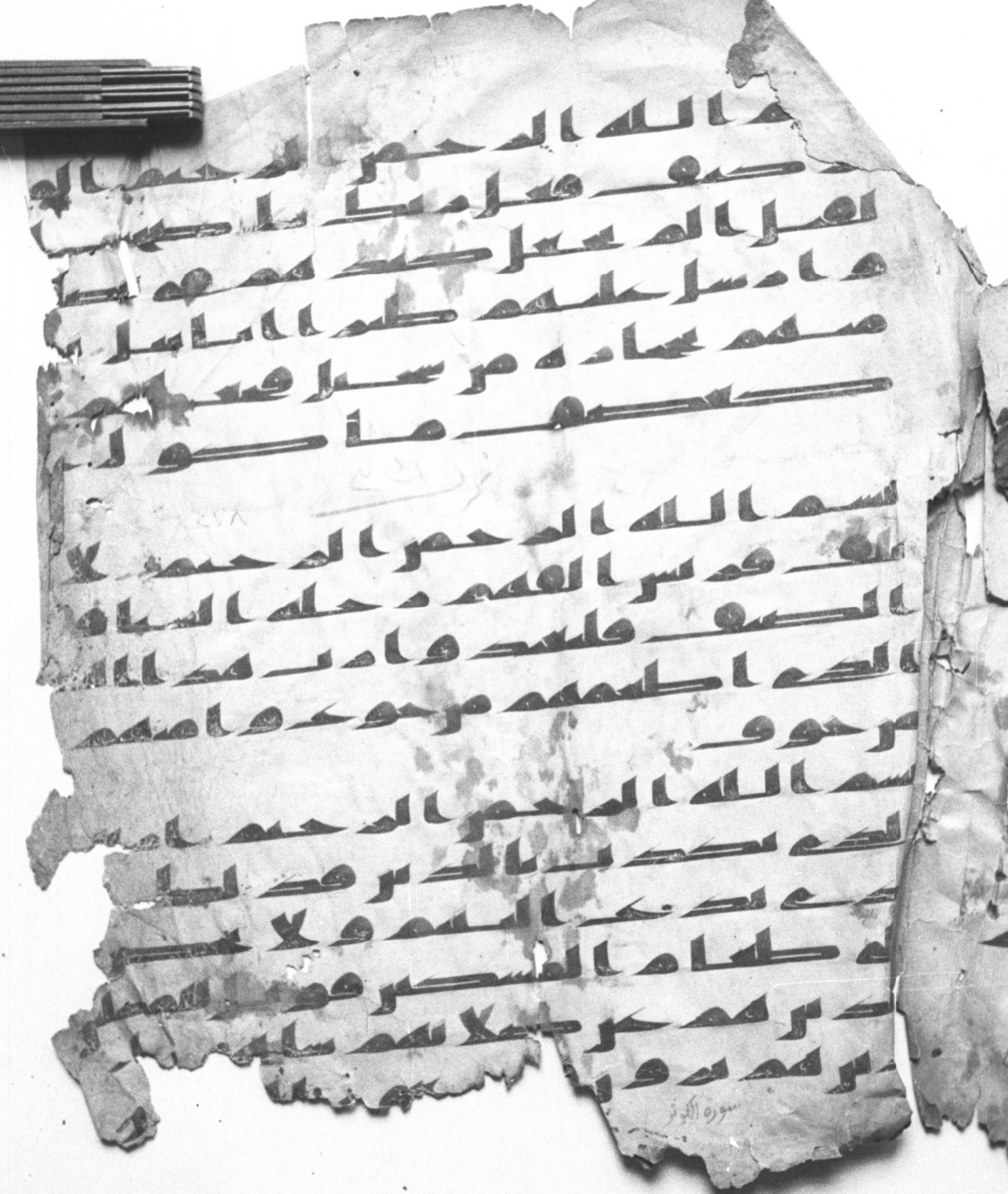

م الله الرحمن الرحيم ال
م تر كيف فعل ربك باصحب
الفيل الم يجعل كيدهم في تض
ليل وارسل عليهم طيرا ابابيل
ترميهم بحجارة من سجيل فجع
لهم كعصف ما
كول

بسم الله الرحمن الرحيم لا
يلف قريش الفهم رحلة الشتاء و
الصيف فليعبدوا رب هذا ا
لبيت الذي اطعمهم من جوع وامنهم
من خوف

بسم الله الرحمن الرحيم ارءيت ا
لذي يكذب بالدين فذلك ا
لذي يدع اليتيم ولا يحض
على طعام المسكين فويل للمصل
ين الذين هم عن صلاتهم ساهو
ن الذين هم يرءون و

٤٧٨

سورة الكوثر

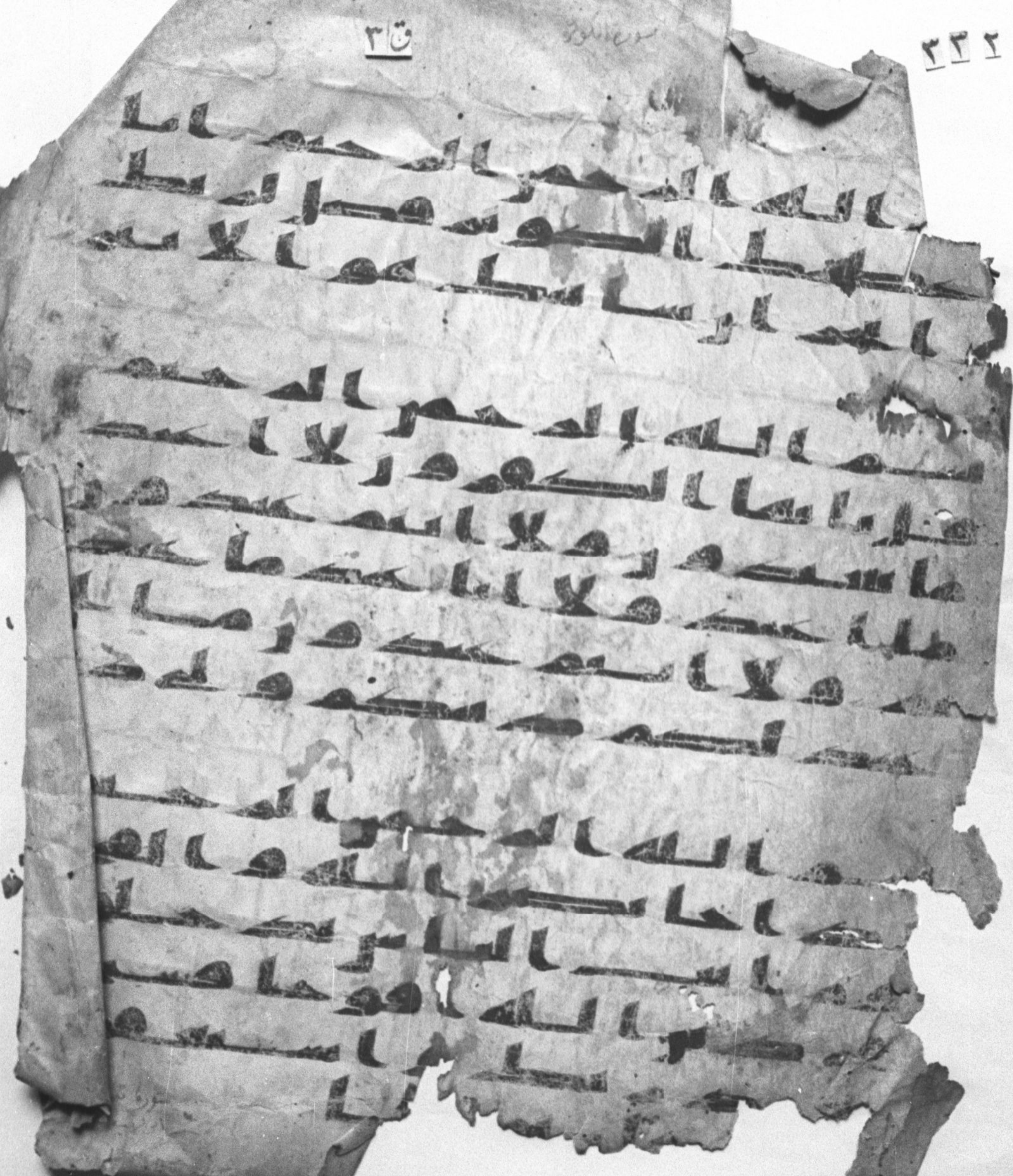

ق ٣

سورة البقرة

٢٣٢

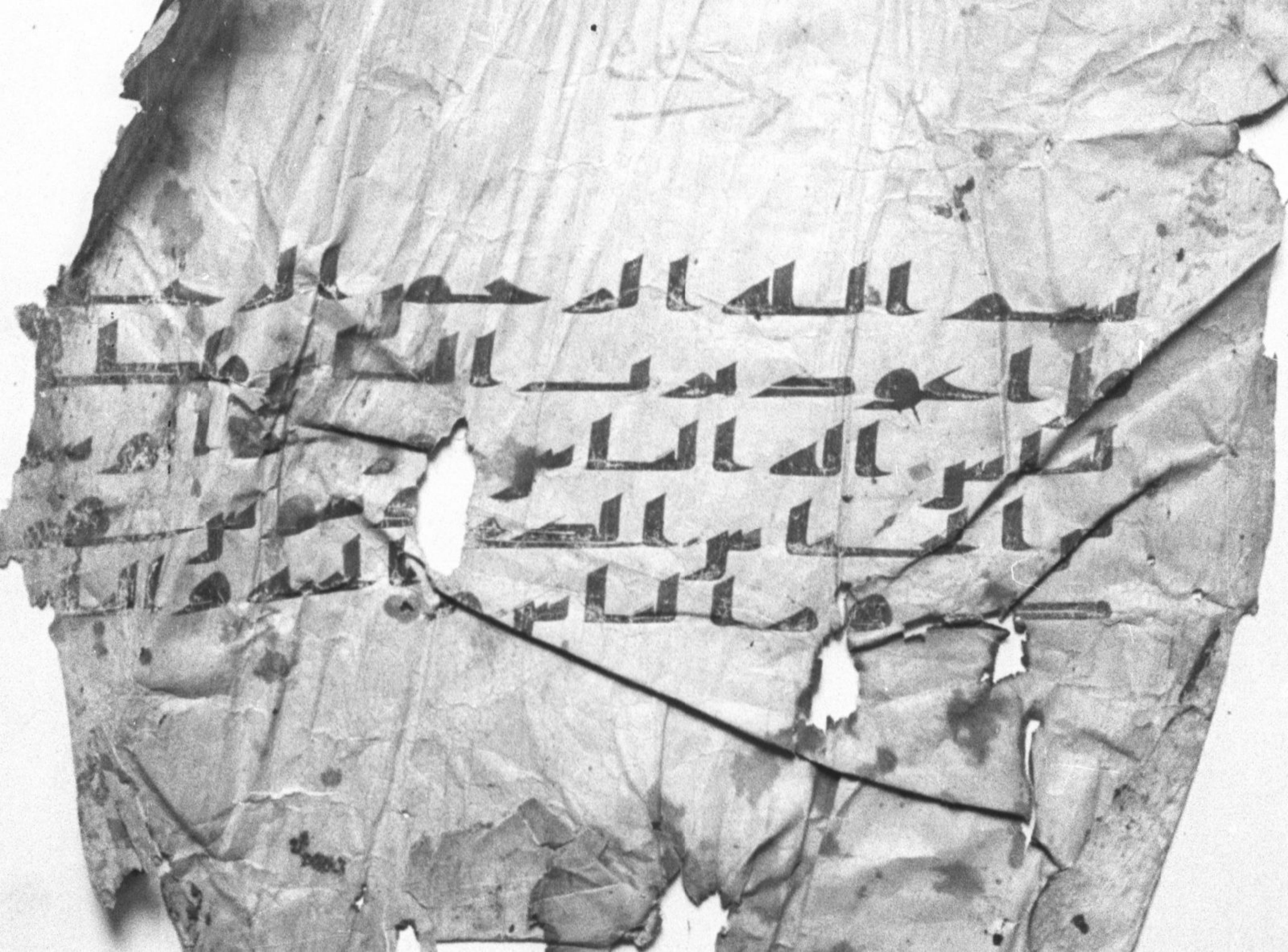

بسم الله الرحمن الرحيم
قل اعوذ برب الناس ملك
الناس اله الناس من شر
الوسواس الخناس الذي يوسوس
في صدور الناس من الجنة
والناس